



MØTEINNKALLING FOR FORMANNSKAPET

TID: 11.04.2018 kl. 08:30

STED: FORMANNSKAPSSALEN, 2. ETG., RÅDHUSET

Gruppemøte: kl. 08.00

Eventuelle forfall meldes på telefon 61 11 60 47

Varamedlemmer møter etter nærmere avtale.

SAKSLISTE:

Sak nr. Innhold:

- | | |
|-------|--|
| 34/18 | ORIENTERINGER |
| 35/18 | REFERATER |
| 36/18 | DELEGERTE SAKER |
| 37/18 | KOMMUNEDELPLAN SYNNFJELL ØST - ENDRINGER FRAM MOT 2 OFFENTLIGE ETTERSYN |
| 38/18 | SØKNAD OM SERVERINGSBEVILLING - HAUGTUN |
| 39/18 | SØKNAD OM SKJENKEBEVILLING - HAUGTUN |
| 40/18 | SØKNAD OM SERVERINGSBEVILLING - ART & DESIGN ERNA SOLBERG |
| 41/18 | SØKNAD OM TILSKUDD TIL DRESINPROSJEKT PÅ VALDRESBANEN |
| 42/18 | SENTRUMSSTRATEGI - HVORDAN ØKE ATTRAKTIVITETEN? |
| 43/18 | HANDLINGSPLAN FOR BÆREKRAFTIG REISEMÅLSUTVIKLING - VISIT LILLEHAMMER |

44/18

NÆRINGSFONDS- OG DA-FONDSOVERSIKT

45/18

REGULERING AV FJERNVARMEANLEGG UTEN KONSESJON - TONLIA

46/18

LOKAL LEGEVAKT NORDRE LAND

47/18

ÅPEN POST

NORDRE LAND KOMMUNE, den 04. april 2018

.....
Ola Tore Dokken
ordfører

Lnr.: 3756/18
Arkivsaksnr.: 18/699
Arkivnøkkel.: 033

Saksbehandler: MSH

Utskrift til:

ORIENTERINGER

1. Forsterket skjermet enhet Landmo v/ Tom Rune Bratlien og Tom Stomlien

NORDRE LAND KOMMUNE, den 04. april 2018

John Løvmoen
konstituert rådmann

Mona Sæther Harefallet

Lnr.: 3667/18
Arkivsaksnr.: 18/679
Arkivnøkkel.: 033

Saksbehandler: MSH

Utskrift til:

REFERATER

1. Kontrollutvalgets årsrapport 2017

NORDRE LAND KOMMUNE, den 03.april 2018

John Løvmoen
konstituert rådmann

Mona Sæther Harefallet

Lnr.: 3633/18
Arkivsaksnr.: 18/672
Arkivnøkkel.: 033

Saksbehandler: MSH

Utskrift til:

DELEGERTE SAKER

| | | | | |
|--------|---|----------|--------------|------------------|
| 18/363 | 19.03.2018 | DS 42/18 | ØKIT//JON | U63 &18 |
| | Nørstelién Landhandleri as | | | Søknad innvilget |
| | SKJENKEBEVILLING FOR ENKELTANLEDNING - NØRSTELIEN | | | |
| | LANDHANDLERI AS 28. OG 29. MARS 2018 | | | |
| 18/616 | 22.03.2018 | DS 43/18 | UTV/BEO | 223 U |
| | Anders Høst | | | Søknad innvilget |
| | MELDING OM DELEGERT VEDTAK - ANDERS HØST - SØKNAD OM | | | |
| | STØTTE FRA NÆRINGSFONDET | | | |
| 18/620 | 23.03.2018 | DS 44/18 | ØKIT//JON | U63 &18 |
| | Martijn Strijbos | | | Søknad innvilget |
| | SØKNAD OM SKJENKEBEVILLING - ENDREDE VILKÅR ÉN ENKELT | | | |
| | ANLEDNING SPÅTIND SKISENTER AS | | | |
| 18/427 | 23.03.2018 | DS 45/18 | KULT//ROK | C00 *** |
| | ***** | | | Søknad innvilget |
| | SØKNAD OM LEDSAGERBEVIS | | | |
| 18/347 | 03.04.2018 | DS 47/18 | VELFERD//AAG | 223 C1 |
| | Parken ungdomsklubb v/ Rune Rønningen | | | |
| | MELDING OM DELEGERT VEDTAK - STØTTE TIL RUSFRITT | | | |
| | ARRANGEMENT 16. MAI 2018 PARKEN UNGDOMSKLUBB | | | |
| 18/348 | 03.04.2018 | DS 48/18 | VELFERD//AAG | 223 C |
| | Parken ungdomsklubb v/Rune Rønningen | | | |
| | MELDING OM DELEGERT VEDTAK - SØKNAD OM STØTTE TIL | | | |
| | TRYSILTUR 16 - 18 MARS 2018 PARKEN UNGDOMSKUBB | | | |

NORDRE LAND KOMMUNE, den 03. april 2018

John Løvmoen
konstituert rådmann

Mona Sæther Harefallet

Lnr.: 3748/18
Arkivsaksnr.: 12/2762
Arkivnøkkel.: 143

Saksbehandler: AER

Utskrift til:

KOMMUNEDELPLAN SYNNEFJELL ØST - REVIDERING

Sammen drag:

Det er gjennomført fire møter mellom grunneierne og administrasjonen der følgende har vært tema :

1. Vann og avløpsplanen
2. Fellestiltak
3. Gjennomgang av administrasjonens tilbakemelding på de to første temaene
4. Planbestemmelser.

Innspillene og Rådmannens vurderinger av alle innspill er gjengitt i referatene. I saken har Rådmannen tatt med de punktene som har medført at Rådmannen anbefaler vesentlige endringer i plandokumentene samt de punktene der det fremdeles er disens mellom administrasjonen og grunneierne. Formannskapet støtter Rådmannens vurderinger av de innkomne innspillene og ber om at kommunedelplan Synnefjell Øst ferdigstilles og legges frem til formannskapet 9. mai for utlegging til 2. gangs høring.

Vedlegg:

- Referat fra møte 11/1-2018 – Vann og avløp
- Referat fra møte 1/2-2018 – Fellestiltak
- Administrasjonens tilbakemeldinger – vann og avløp
- Administrasjonens tilbakemeldinger – fellestiltak
- Referat fra møte 15/2-2018 – gjennomgang av tilbakemeldinger
- Referat fra møte 15/3-2018 - planbestemmelser

Andre saksdokumenter (ikke vedlagt):

Ingen.

Saksopplysninger:

Den 14/11-2017 i forbindelse med sak 142/17 ved utlegging av Kommunedelplan Synnefjell Øst til 2 gangs offentlig ettersyn fattet formannskapet følgende vedtak :

1. Utlegging av Kommunedelplan for Synnefjell Øst på høring/ettersyn utsettes til 13. desember.
2. I forkant av 13. desember gjennomfører administrasjonen et møte med referansegruppen i planprosessen, der konkrete innspill til endringer i planbestemmelser og infrastrukturinvesteringer forventes å fremkomme.

I formannskapsmøtet den 13/12 fikk Rådmannen aksept for et opplegg med sær møter med grunneierinteressene for å få inn deres ønsker til endringer i det framlagte planforslaget.

Det er gjennomført fire møter mellom grunneierne og administrasjonen der følgende har vært tema :

- Vann og avløpsplanen
- Fellestiltak
- Gjennomgang av administrasjonens tilbakemelding på de to første temaene
- Planbestemmelser.

Referater fra møtene er vedlagt saken. I det etterfølgende er det listet opp konkrete innspill som Rådmannen har gjort sin vurdering av og som det er viktig for ferdigstillingen av planutkastet å få en politisk behandling av.

Vurdering:

Vann og avløp:

Jfr. referater og tilbakemeldinger.

Innspillene og dialogen i møtene kan oppsummeres på følgende måte:

- For dyrt; ønsker flere tekniske anlegg og mindre overføringsledninger
- For få muligheter til midlertidige løsninger

Møtene gikk i stor grad med til å diskutere, informere og forklare mulighetsrommene i fremlagt va-plan. Jfr. tilbakemeldingene gitt i og etter møtene kan ikke Rådmannen se at noen av de konkrete innspillene vil gi en mer fleksibel eller mindre kostnadskreven løsning.

Rådmannen fremholder sin anbefalinger, men går inn i va-dokumentet og forklarer mer om:

- Bruk av ledningsnett kontra tekniske installasjoner :
 - Ledningsnett nedbetales over 40 år mens tekniske installasjoner nedbetales over 20 år hvilket gir at investeringer i ledningsnett gir mindre kostnader for abonnenter enn investeringer i tekniske installasjoner
- Bruk av midlertidige løsninger :
 - Det bygges og utvides VA-anlegg og ledningsnett etter behov.
 - Eksisterende anlegg utnyttes så lenge som det er forsvarlig.
 - Det er en løpende Risiko- og Sårbarhetsanalyse (ROS-analyse) for området som vil være med å legge føringer for hva som må skje når og hvor.
 - Investeringer i midlertidige anlegg holdes på et minimum, og styres hovedsakelig av ROS og HMS-vurderinger.
 - Midlertidighet omfatter hovedsakelig vannforsyning.
 - Midlertidighet ved avløpsløsninger skal ha kort varighet.
 - Investeringer i Synnfjorden vannverk med tilhørende inntaksledning kommer først ved etablering. Overføringsnettet for vann fra Gråberga og ut til utjevningsbassengene ved Spåtind, Klevmoseterhøgda, Åssetra og Nylene må legges samtidig med at grøftene for avløpshåndtering graves da det er mest rasjonelt å åpne VA-grøfta kun en gang.

Fellestiltak:

Jfr. referater og tilbakemeldinger.

Innspillene og dialogen i møtene kan oppsummeres på følgende måte:

- For dyrt; ønsker å gå fra 40.000 til 30.000 per bygde enhet til fellestiltak
- SDU ønsker gjennomgående turvei/tidligløype gjennom hyttefeltene på østsiden av FV196 og ikke på vestsiden av Synna. De mener foreslått trase ikke kan oppfattes som et trafiksikkerhetstiltak
- Spørsmål om tiltakene kan forseres – bygges i annen prioritetsrekkefølge

Møtene gikk i stor grad med til å diskutere, informere og forklare mulighetsrommene i fremlagt KDP.

Rådmannen fremholder sine anbefalinger med følgende begrunnelser (gjengitt i stikkord):

- Reduserte bidrag til fellestiltak anbefales ikke da dette vil gi vesentlig mindre gjennomføringskraft.
- Det legges til rette for både sammenbindingsvei/turveier i hyttefeltene på østsiden av Synna samt turvei på vestsiden. Rådmannen kan ikke anbefale gjennomgående trase på østsiden (langs fylkesvegen) da denne vil medføre meget kostnadskrevende og store terrenginngrep. Rådmannen fremholder at fremlagt trase vil gi et vesentlig løft for trafiksikkerhetssituasjonen og alternative muligheter for turopplevelser i planområdet
- Foreslått KDP legger til rette for at tiltak kan forskutteres med bruk av utbyggingsavtaler. Dog med en begrensning på at prioritet 1-4 skal bygges før øvrige tiltak kan bygges.

Planbestemmelser:

Jfr. referater og tilbakemeldinger.

Innspillene og dialogen i møtene kan oppsummeres på følgende måte:

- Behov for forklaringer
- Enkelte konkrete innspill – referert og besvart utfyllende i referatene

Møtene gikk i stor grad med til å diskutere, informere og forklare ordlyden i bestemmelsene i fremlagt KDP. En del helt konkrete innspill blir foreslått endret i KDP

Rådmannen anbefaler følgende endringer (gjengitt i stikkord):

- Definisjoner av anneks – foreslåes endret til at alle anneks kan være selvstendige enheter dvs. inneha kjøkken og bad.
- Rekkefølgekrav med krav om utføring av ulike tiltak innenfor reguleringsplanområdene **før fradeling** av tomt nr. xxx foreslåes endret til **før tomt nr. xx selges**
- Rekkefølgekrav med krav om 70 % utbygging av øvrige felt i et gitt reguleringsplanområde før siste del av reguleringsplanområde tas i bruk – foreslåes fjernet for Storslåtte og Huldreheimen. Dvs. kravet opprettholdes for Åssætra, Nylen og Spåtind Sport Hotell.
- Radon – innspill foreslås imøtegått
- Belysning – innspill om bruks av «downlights» foreslås imøtegått
- Krav om maksimalt 1 meter fylling og 1.5 meter skjæring – foreslås utvidet med ordlyden; Tomtearronding kan ikke løses med kun fylling.
- Størrelser på hovedhytte foreslås endret til 160m² i B39 (tilsvarende Synnfjell Syd) og 180m² i B41 - her ønsker grunneiere henholdsvis 180m² og 200m². Rådmannen ønsker å påpeke at den totale BYA for tomtene er vesentlig økt fra eksisterende situasjon og at det med så store bygg kan medføre uheldige situasjoner med veldig store bygg og dertil en følelse av for tett utnyttelse av de enkelte tomtene. Bygg på 200m² kan være svært utfordrende i forhold til terrengtilpasning.

- B54 bestemmelser for næringsareal rundt Synnfjellporten foreslås endret til maks 600m² for et bygg – dette gir rom for en evt. utvidelse av Synnfjellporten
- B99 bestemmelse for fiskebryggen ved Hanshoppet foreslås forenklet
- Området rundt Synnfjellporten – foreslås noe endret med arealformål og tilhørende bestemmelser – dette må vi komme tilbake til ved neste behandling
- Krav til mønehøyder på utjevningsbasseng (BAB) tilpasses til krav om mønehøyder på omliggende hyttebebyggelse.

Synnfjell Grunneierlag spilte inn igjen tomtene som ble tatt ut på vestsida av Synna i Krokhølen. Disse tomtene låg inne i forslaget til kommunedelplan som formannskapet la ut til 1. gangs høring, men ble tatt ut ved gjennomgang av høringsinnspillene. Hvis disse tomtene skal inn i planen til 2. gangs offentlig ettersyn må formannskapet eventuelt fatte et tilleggspunkt om dette.

Administrasjonens innstilling:

Rådmannen vil anbefale Formannskapet å fatte følgende vedtak:

Formannskapet støtter Rådmannens vurderinger av de innkomne innspillene og ber om at kommunedelplan Synnfjell Øst ferdigstilles og legges frem til formannskapet 9. mai for utlegging til 2. gangs høring.

NORDRE LAND KOMMUNE, den 3/4-2018

John Løvmoen
konstituert rådmann

Halvor Askvig

Lnr.: 3171/18
Arkivsaksnr.: 17/2969
Arkivnøkkel.: U63 &18

Saksbehandler: JON

Utskrift til: Haugtun overnatting og kurssted, Jarl Øyvind Johnsen
Innlandet politidistrikt
Mattilsynet

SØKNAD OM SERVERINGSBEVILLING - HAUGTUN

Sammendrag:

Haugtun Overnatting og kurssted, Jarl Øyvind Johnsen søker om serveringsbevilling. De skal drive kursvirksomhet, lukkede selskaper samt kafé virksomhet.

Vedlegg:

Ingen

Andre saksdokumenter (ikke vedlagt):

Vandelsvurdering og vurdering av politimessige forhold.

Saksopplysninger:

Haugtun Overnatting og kurssted, Jarl Øyvind Johnsen søker om serveringsbevilling. De skal drive kurs/konferansevirksomhet, lukkede selskaper samt kafé virksomhet. For kafévirksomheten ønsker de en fast åpningstid på 12.00 – 20.00 hele året. Ansvarlig for virksomheten er Jarl Øyvind Johnsen.

Vurdering:

Serveringsbevilling skal gis dersom kravene i §§ 4 – 6 jf. § 7 i serveringsloven er oppfylt, og det ikke foreligger forhold som av politimessige hensyn gjør det utilrådelig at serveringsbevilling gis. Det har ikke kommet anmerkninger fra Vestoppland politidistrikt.. Ansvarlig for virksomheten skal ha bestått etablererprøve for serveringsvirksomhet. Ansvarlig har ikke gjennomført denne prøven, det forutsettes at denne består før bevilling tas i bruk.

Administrasjonens innstilling:

Rådmannen vil råde Formannskapet til å fatte slikt vedtak:

- 1) Etter Lov om serveringsvirksomhet av 13.06.1997 med senere endringer gis Haugtun overnatting og kurssted, Jarl Øyvind Johnsen serveringsbevilling for omsøkte lokaler.
- 2) Før serveringsbevilling tas i bruk må ansvarlig bestå Etablererprøve for serveringsvirksomhet.

NORDRE LAND KOMMUNE, den 21. mars 2018

John Løvmoen
konstituert rådmann

Jon Nybakke

Lnr.: 3201/18
Arkivsaksnr.: 17/2970
Arkivnøkkel.: U63 &18

Saksbehandler: JON

Utskrift til:

SØKNAD OM SKJENKEBEVILLING

Sammendrag:

Haugtun overnatting og kurssted, Jarl Øyvind Johnsen søker om skjenkebevilling for Haugtun, samt tunet.
Det søkes om skjenkebevilling for lukkede selskaper og skjenking av alkoholholdig drikk gruppe 1 og 2.

Vedlegg:

Ingen

Andre saksdokumenter (ikke vedlagt):

Søknad om skjenkebevilling.
Vandelsvurdering og uttalelse om politimessige forhold

Saksopplysninger:

Haugtun overnatting og kurssted, Jarl Øyvind Johnsen søker om skjenkebevilling for Haugtun, samt tunet. Haugtun overnatting og kurssted, Jarl Øyvind Johnsen søker også serveringsbevilling for samme sted.

Driftskonsept er kurs/konferanser, lukkede selskaper og kafevirksomhet.

Det søkes skjenkebevilling for lukkede selskaper.

Det søkes om skjenking av alkoholholdig drikk gruppe 1 og 2

Styrer: Jarl Øyvind Johnsen

Stedfortreder: Anita Belinda Halvorsen.

Det søkes om skjenkebevilling innenfor kommunenes maksimaltider, som erfor alkoholholdig drikk gruppe 1 og 2 er 10.00-02.00 innedørs og 10.00 til 01.00 utendørs.

Hverken styrer eller stedfortreder har bestått kunnskapsprøve for skjenkebevilling.

Politiet har ingen bemerkninger hverken på vandel eller politimessige forhold.

Vurdering:

Det er ingen forhold som tilsier at Haugtun overnatting og kurssted, Jarl Øyvind Johnsen ikke kan innvilges omsøkt skjenking.

Før skjenkebevilling kan tas i bruk må krav om innvilget serveringsbevilling og krav om bestått kunnskapsprøve for styrer og stedfortreder oppfylles.

Åpningstider for skjenking er innenfor kommunen fastsatte makstider.

Administrasjonens innstilling:

Rådmannen vil råde Formannskapet til å fatte slikt vedtak:

1 I henhold til alkoholloven §§ 1- 4b, 1-7c, 4-1, 4-2 og 4-4 innstilles Haugtun overnatting og kurssted, Jarl Øyvind Johnsen skjenkebevilling for omsøkte skjenkeareal i perioden fram til 01.07.2020.

2 Som styrer og stedfortreder godkjennes henholdsvis Jarl Øyvind Johnsen og Anita Belinda Halvorsen.

3 Det innvilges skjenking av alkoholholdig drikk gruppe 1 og 2 i lukkede selskaper.

4 Det innvilges skjenketid 10.00-02.00 innendørs og 10.00 til 01.00 utendørs

5 Det forutsettes at styrer og stedfortreder består kunnskapsprøve for skjenkebevilling før skjenkebevilling tas i bruk.

6 Det forutsettes at serveringsbevilling innvilges før skjenkebevilling tas i bruk.

NORDRE LAND KOMMUNE, den 21. mars 2018

John Løvmoen
konstituert rådmann

Jon Nybakke

Lnr.: 3219/18
Arkivsaksnr.: 18/146
Arkivnøkkel.: U63 &18

Saksbehandler: JON

Utskrift til:

SØKNAD OM SERVERINGSBEVILLING

Sammendrag:

Art & Design, Erna Solberg, søker om serveringsbevilling for «Kafé Sainato» (Tidligere Kaffekoppen) i Storgata 36, Dokka..
Driftskonsept er kafé og spiserrestaurant med italiensk kjøkken.

Vedlegg:

Ingen

Andre saksdokumenter (ikke vedlagt):

Søknad om serveringsbevilling. Uttalelser om vandel og politimessige forhold.

Saksopplysninger:

Art & Design, Erna Solberg, søker om serveringsbevilling for «Kafé Sainato» (Tidligere Kaffekoppen) i Storgata 36, Dokka.
Driftskonsept er kafé og spiserrestaurant med italiensk kjøkken.
Ansvarlig for virksomheten er Erna Solberg
Omsøkt åpningstid er 08.00 til 23.00 hele året.
Eier av bygg er Såmi AS
Politiet har ingen innsigelser i forhold til vandel eller politimessige forhold.

Vurdering:

Serveringsbevilling skal gis dersom kravene i §§ 4 – 6 jf. § 7 i serveringsloven er oppfylt, og det ikke foreligger forhold som av politimessige hensyn gjør det utilrådelig at serveringsbevilling gis. Det har ikke kommet anmerkninger fra Vestoppland politidistrikt..
Ansvarlig for virksomheten skal ha bestått etablererprøve for serveringsvirksomhet.
Ansvarlig har ikke gjennomført denne prøven, det forutsettes at denne består før bevilling tas i bruk.

Administrasjonens innstilling:

Rådmannen vil råde Formannskapet til å fatte slikt vedtak:

- 1) Etter Lov om serveringsvirksomhet av 13.06.1997 med senere endringer gis Art& Design, Erna Solberg, serveringsbevilling for omsøkte lokaler.
- 2) Før serveringsbevilling tas i bruk må ansvarlig bestå Etablererprøve for serveringsvirksomhet

NORDRE LAND KOMMUNE, den 21. mars 2018

John Løvmoen
konstituert rådmann

Jon Nybakke

Saksbehandler: IBO

Utskrift til:

- AS Valdresbanen Nils Håkon Sandersen nilshs@gmail.com
- Økonomiavdelingen, her

SØKNAD OM TILSKUDD TIL DRESINPROSJEKT PÅ VALDRESBANEN

Sammendrag:

AS Valdresbanen søker om tilskudd for dresinprosjekt på Valdresbanen og istandsetting av banen til 2018 sesongen

Etter en total vurdering av søknaden anbefaler rådmannen at søknaden innvilges med kr. 60.000,-.

Vedlegg:

Søknad mottatt 23.3.2018

Andre saksdokumenter (ikke vedlagt):

Ingen.

Saksopplysninger:

AS Valdresbanen søker om støtte til dresinprosjekt på Valdresbanen sørover og nordover for sesongen 2018. Målet er å sette i stand banen og kunne tilby et produkt som er attraktivt og sikkert for dresinturisme.

Stikkord for dresinkjøring på Valdresbanen er opplevelse, kultur og folkehelse. I fjor sommer satte Statens vegvesen opp severdighetsskilt om dresinutleie langs alle innfartsårer til Dokka. Det har vært et viktig blikkfang. I 2017 var det 1088 reisende og det er ny rekord. I år kan man nyte godt av denne reklamen gjennom hele sesongen. 2017 sesongen viser at det er et potensial for dresinturisme, og AS Valdresbanen søker nå midler fra Nordre Land kommune, med mål om å utløse midler fra Oppland fylkeskommune. Målet med igangsettingen er å gjøre nødvendige sikkerhetstiltak, gjøre banen og tilbudet mer attraktivt.

Søker mener at dresinutleie er et stort trekkplaster og gir positive ringvirkninger for Nordre Land.

Det er satt opp følgende budsjett:

| Kostnader | |
|---|---------------|
| Kjøp av pukk, stein, fyllmasser, materialer | 155000 |
| Driftsutgifter gravemaskin | 45000 |
| Gravemaskinfører, frikjøp | 20000 |
| Tunnel rensk, ekstern entreprenør | 80000 |
| Verktøy, sprøyting og div | 110000 |
| Sum | 410000 |

Det er satt opp følgende finansieringsplan:

| Finansieringskilde | Sum |
|-------------------------------------|---------------|
| Nordre Land kommune | 60000 |
| Etnedal kommune | 25000 |
| Søndre Land kommune | 25000 |
| Oppland fylkeskommune | 100000 |
| AS Valdresbanen og Nye Valdresbanen | 100000 |
| Dugnadsinnsats | 100000 |
| Sum | 410000 |

Vurdering:

Søknader til de generelle DA-midlene skal vurderes i forhold til om søknaden er med på å oppfylle målsettingene og/eller tiltakene i kommunens strategiske nærings- og utviklingsplan, ref. kommunestyresak 90/11. Rådmannen mener søknaden kan vurderes i forhold til følgende målsetting:

- Produktutvikling innen reiselivet

Videre mener rådmannen at søknaden faller inn under tiltaket 5.4.1 «Produktutvikling innen reiselivet», da dresintilbudet bidrar til at det kommer mange tilreisende til kommunen, både fra nærområdet, nasjonalt og internasjonalt.

Rådmannen synes det er positivt at AS Valdresbanen tilbyr dresinutleie og ser på tilbudet som attraktivt for å utvikle Landsbyen Dokka og Nordre Land som reiselivsdestinasjon. Visit Lillehammer uttalte på kick-off for samarbeid at dresinturismen er svært spennende og tilfører noe nytt til Lillehammerregionen. Med satsning både sør- og nordover, legger AS Valdresbanen til rette for et reiselivsprodukt som byr på opplevelse, kultur og folkehelse. Næringsutvikling og turisme fremheves også i nylig vedtatt samfunnsdel.

Etter en total vurdering av søknaden anbefaler rådmannen at søknaden innvilges med kr. 60.000,-.

Administrasjonens innstilling:

Rådmannen vil råde formannskapet til å fatte slikt vedtak:

1. Formannskapet, som fondsstyre, bevilger kr. 60.000,- til dresinprosjekt på Valdresbanen og istandsetting av banen for 2018 sesongen. Tilskuddet forutsetter at Oppland Fylkeskommune også støtter prosjektet.
2. Tilskuddet finansieres med overføring fra de generelle DA-midlene, og reduserer fondet fra kr. 1.382.042,-, til kr. 1.322.042,-.

NORDRE LAND KOMMUNE, den 27. mars 2018

John Løvmoen
konstituert rådmann

Ingrid Bondlid

Lnr.: 3607/18
Arkivsaksnr.: 18/666
Arkivnøkkel.: 140

Saksbehandler: IBO

Utskrift til:

- Økonomiavdelingen, her

SENTRUMSSTRATEGI - HVORDAN ØKE ATTRAKTIVITETEN?

Sammendrag:

I påvente av områderegulering for Dokka sentrum er det viktig å sikre og bidra til sentrumsutvikling. Handelsnæringen har generelt opplevd en utflating i omsetning, og flere tomme lokaler preger i dag Dokka sentrum. Dette er en utvikling som kommunen må bidra til å snu. Vi vil ha en attraktiv landsby med liv og aktivitet, ikke bare når det er arrangement, men også ellers. Utgangspunktet for en sentrumsstrategi er å imøtegå utfordringene med ledige lokaler i Dokka sentrum. Det er utfordringer knyttet til å fylle eiendommene langs Storgata i Dokka sentrum med handelsvirksomheter. Kommunen får søknader om å ta i bruk bygningene til boligformål. Avgjørelsen knyttet til disse enkeltsakene bør gjøres med bakgrunn i en helhetsvurdering av hva kommunen ønsker for sentrumsutviklingen.

Behandlingen av enkeltsakene må imidlertid skje før reguleringsplanarbeidet fullføres og Rådmannen vurderer derfor at det som et grunnlag for reguleringsarbeidet og for vurdering av enkeltsaker i perioden frem til reguleringsplan vedtas, vil være behov for en helhetlig strategi for Sentrumsutviklingen

Rådmannen forslår at det utarbeides en **Sentrumsstrategi**.

Vedlegg:

Ingen.

Andre saksdokumenter (ikke vedlagt):

Ingen.

Saksopplysninger:

Kommuneplanens arealdel med fokusområde Dokka ble vedtatt våren 2016. Innenfor fokusområde Dokka er det i arealplanen lagt opp til at det skal utarbeides områdereguleringsplaner for fire delområder; Dokka vest, Landmo-området, Dokka øst og Dokka sentrum.

Arbeidet med områdereguleringsplan for Dokka vest er i gang. En del utrednings- og analyse arbeid i Dokka vest vil også kunne benyttes i arbeidet med Dokka sentrum.

Formell oppstart av arbeidet med Dokka sentrum er planlagt til høst 2018.

I dag gjelder kommuneplanens arealdel i hovedsak foran den gamle reguleringsplanen for Dokka sentrum fra 2000, dersom det ikke er samsvar mellom planene. I de fleste tilfeller betyr dette at det er et plankrav (krav om regulering før tiltak kan gjennomføres), og at søknader om tiltak i området må behandles som dispensasjoner fra plankravet (og eventuelt andre bestemmelser).

Med bakgrunn i ønske om å oppnå en helhetlig håndtering av enkelttiltak innenfor delområde Dokka sentrum, og samtidig kunne gi mulighet til utvikling i perioden frem til ny områdereguleringsplan er på plass, foreslår rådmannen at det utarbeides en «Sentrumsstrategi» som et grunnlag for håndtering av enkeltsaker og som en del av grunnlagsarbeidet for ny områdereguleringsplan.

Sentrumsstrategien bør ha en kortsiktig og en langsiktig del. En kortsiktig del som tar sikte på å sette i gang konkrete tiltak og gir retning for konkret saksbehandling. Mens den langsiktige delen må si mer om utviklingsretning og hva vil med Dokka sentrum. Sentrumsstrategien bør være første steg og grunnlag for videre arbeid med områderegulering i Dokka sentrum og legger også føringer for ny SNU (Strategisk nærings- og utviklingsplan).

Utfordringer som blant annet bør løftes inn i sentrumsstrategien er:

- Ledige lokaler
- Dispensasjonsbehandling og plankrav
- Hvordan få sentrum til å bli et sted hvor investeringslyst, handel og aktivitet kan blomstre?
- Hvordan skape et helhetlig sentrum med landsbykvaliteter?
- Hvordan kan sentrum fortettes og videreutvikles?
- Tanker og planer fra gårdeiere og forretningsdrivende

Aktuelle samarbeidspartnere i prosjektet er gårdeiere, Landsbylauget, Landsbyen næringshage, Ungt entreprenørskap, skolene, ASVO/ Vedsenteret/dagsenteret, Dokkadeltaet, museet, Valdresbanen og andre.

Sentrumsstrategien skal være et strategidokument som skal være styrende for kommunens arbeid i Dokka sentrum frem til reguleringsplanen vedtas. Dokumentet må omfatte en strategi for bruk av kommunens juridiske og økonomiske virkemidler samt en strategi for hvordan kommunen kan arbeide for en ønsket utvikling i sentrum. Sentrumsstrategien skal være et utviklingsverktøy for det videre planarbeidet i Dokka sentrum, og skal konkretisere hva kommunen skal bidra med.

Vurdering:

I nylig vedtatt samfunnsdel står næringsutvikling sentralt. Kommunen ønsker å legge til rette for at Landsbyen Dokka videreutvikles som et attraktivt og levende handelssentrum. En sentrumsstrategi vil legge til rette for utvikling på kort sikt og være et grunnlagsarbeid for utvikling av områdereguleringsplan for Dokka sentrum.

Hva er kommunens rolle i næringsutvikling?

Det er flere avdelinger som har en rolle i dette arbeidet. Eiendomsavdelingen har hånd om forvaltning og drift av kommunal eiendom.

Arealplanleggingen/byggesak har hånd om arealforvaltningen (overordnet og reguleringsplaner) og byggesak.

Utviklingsteamet; har hånd om samfunnsplanlegging og næringsarbeid.

Hvordan koordinere oss – og hvilke mandater og virkemidler har vi?

Eiendomsforvaltningen

For å bidra til realisering av arealplaner har vi behov for en aktiv eiendomsforvaltning. Med dette mener vi at det i mange tilfeller er viktig og riktig at kommunen styrer utviklingen og har mulighet for både å tilby areal til andre aktører, og bidrar en utvikling i ønsket retning. Dette gjelder både næringsareal i de mer typiske næringsområdene rundt Dokka, og sentrumsareal. Det burde også være aktuelt for kommunen gjennom eiendomsforvaltningen å kunne tilby lokaler gjennom subsidiert leie, enten som fremleie eller som tilskudd. Innenfor samme organisasjonsenhet som eiendomsforvaltningen i Nordre Land kommune finner vi også vedsenteret/sysselsetting og boligkontoret. Vedsenteret/sysselsetting (sammen med ASVO som ikke er direkte kommunalt) representerer en gruppe med behov for arbeidstrening. Å se med nye øyne på hva en slik gruppe kan tilføre av aktivitet i Dokka sentrum vil være nyttig. Kommunen bør ta et større ansvar for boligbygging i sentrum, enten med bruk av økonomiske virkemidler overfor private utbyggere, eller egen utbygging.

Arealplan og byggesak

Arealplaner skal brukes til langsiktig styring av utvikling i ønsket retning. Arealplanen skal koordinere alle offentlige instansers innsats innenfor planområdet og sørge for at utviklingen ikke styres gjennom enkeltsaker der enkeltpersoners ønsker og behov ofte veier tungt. Det er behov for overordnet strategi for flere felt som er tydelig på i hvilken retning kommunen ønsker å gå, hvilken utvikling kommunen som samfunn ønsker seg. Dette henger også sammen med samfunnsplanleggingen. Kommunen bør kanskje i sterkere grad sette seg i førersetet når det gjelder realisering av planer. Og til dette er det behov for en aktiv eiendomsforvaltning som spiller sammen med arealplanleggingen og næringsrådgivere for å skape mulighetsrom for utvikling.

Utviklingsteamet

Jobber med samfunns-, næringsutvikling og samhandler blant annet med næringslivet, næringshagen, virkemiddelapparatet, regionen, skoler, ungt entreprenørskap, Landsbylauget, frivilligheten og internt i kommunen. Det er viktig at utviklingsteamet jobber proaktivt og veileder både samfunns- og næringsaktører på en måte som skaper utvikling.

Kommuneplanen er vårt viktigste styringsverktøy, som sammen med arealplaner og strategier bør tilrettelegge for ønsket utvikling. Da er det vesentlig at strategiene som legges er gjennomarbeidet og godt forankret hos politikere og andre berørte.

Det er viktig å jobbe sammen og på tvers for å skape mulighetsrom og et levende sentrum.

Mål med sentrumsstrategien

Kortsiktig mål

- Et grunnlag for håndtering av enkeltsaker frem til det er vedtatt ny områdereguleringsplan for Dokka. Dersom kommunen kan enes om en overordnet strategi for sentrumsutvikling, vil dette kunne danne et grunnlag for håndtering av enkeltsaker frem mot ny reguleringsplan er på plass. Dette er viktig for å oppnå en

helhetlig og enhetlig forvaltning som vi er sikker på bygger opp under en ønsket fremtidig utvikling.

- Bidra til utvikling nå og fyller tomme lokaler

Langsiktig mål

- Langsiktige mål og strategier som naturlig vil være en del av områdereguleringsplan for Dokka.

Sentrumsstrategien vil si noe om hvordan kommunen skal opptre, både på kort og lang sikt. En næringsvennlig kommune er ikke nødvendigvis en kommune som sier ja til alt, men som bidrar til å skape utvikling over tid. Hva er kommunens bidrag i forhold til både økonomiske og juridiske virkemidler? Hvordan kan vi skape samhandling mellom aktører? Hva kan vi tillate på kort sikt? Medvirkning er svært viktig i utarbeidelsen av en sentrumsstrategi.

Rådmannen foreslår derfor at det settes i gang et prosjekt: Sentrumsstrategi. Arbeidet organiseres som et prosjekt med en prosjektgruppe og en referansegruppe. Arbeidet settes i gang omgående og legges fram til politisk behandling i formannskapet 29. august. Arbeidet med de langsiktige mål og tiltak kan startes som en del av forberedelsene til reguleringsplan Dokka sentrum, men vil først kunne ferdigstilles ved vedtak av reguleringsplanen.

Rådmannen som prosjektansvarlig utpeker prosjektleder og sørger for at prosjektgruppas sammensetning sikrer samhandling og medvirkning.

Rådmannen foreslår følgende organisering:

Prosjektansvarlig: John Løvmoen, konst. rådmann

Prosjektleder: Anna Ekrem, arealplan

Prosjektgruppe: Astrid Kringli Hagen, eiendomsforvaltningen, representant for Landsbylauget, Ingrid Bondlid, Utvikling

Referansegruppa foreslås med representant for Landsbylauget, representant fra Landsbyen næringshage, representant fra gårdeiere/handelsnæring, representant fra samfunnsutvikling i Nordre Land kommune og barnerepresentanten.

Administrasjonens innstilling:

Rådmannen vil råde formannskapet til å fatte slikt vedtak:

1. Det utarbeides en sentrumsstrategi som grunnlag for områdereguleringsplanen for Dokka sentrum.
2. Utarbeidelse av sentrumsstrategien organiseres som et prosjekt med prosjektperiode fra 11. april til 15. august.

NORDRE LAND KOMMUNE, den 23. mars 2018

John Løvmoen
konstituert rådmann

Anna Ekrem og Ingrid Bondlid

Lnr.: 3608/18
Arkivsaksnr.: 18/667
Arkivnøkkel.: 026 U0

Saksbehandler: IBO

Utskrift til:

- Økonomiavdelingen, her

HANDLINGSPLAN FOR BÆREKRAFTIG REISEMÅLSUTVIKLING - VISIT LILLEHAMMER

Sammendrag:

I dette saksfremlegget legges det fram forslag om at Nordre Land kommune skal være en aktiv bidragsyter til bærekraftig reisemålsutvikling i Visit Lillehammer-regionen og at Nordre Land kommune vedtar tilslutning til handlingsplanen.

Prosjektet er i sluttfasen og Nordre Land er som nytt medlem i Visit Lillehammer invitert inn til å delta og jobbe for en bærekraftig reisemålsutvikling. Ved å tilslutte seg planen og jobbe systematisk med tiltak, kan merket for bærekraftig reisemål benyttes av Nordre Land.

Vedlegg:

Handlingsplan for bærekraftig reisemålsutvikling

Andre saksdokumenter (ikke vedlagt):

Ingen.

Saksopplysninger:

Nordre Land har fra 2018 meldt seg inn i destinasjonsselskapet Visit Lillehammer. I Visit Lillehammer jobber destinasjonsselskapet sammen med kommunene om en bærekraftig destinasjonsutvikling. Utgangspunktet for bærekraftprosjektet er at kommunene og Visit Lillehammer skal jobbe sammen mot en overordnet målsetting om å sikre en langsiktig utvikling av regionen med fokus på attraktive lokalsamfunn med en bærekraftig utvikling sosialt, økonomisk, kulturelt og miljømessig. Nordre Land inviteres nå til å ta del i prosjektet hvor det er utarbeidet en handlingsplan. Planen er nær ferdigstilt, men det er mulig å komme med innspill.

Hovedmålsettingen for Visit Lillehammer er å styrke konkurransevnen til både reisemålet og enkeltbedriftene. 2017 var FN-året for bærekraftig turisme, og myndighetene har stort fokus på det grønne skiftet som påvirker oss. I handlingsplanen for bærekraftig reisemålsutvikling vises det til at turoperatørene og kundene stiller større krav, og det å jobbe med bærekraft vil bli en forutsetning for utvikling og lønnsomhet. For å bli vurdert som et kvalitetsreisemål i framtida må alle aktører jobbe sammen i en bærekraftig retning. En undersøkelse utført av Innovasjon Norge sommeren 2016 blant internasjonale turoperatører

viser at 71 % av turoperatørene mener at det vil være en økt etterspørsel etter bærekraftige destinasjoner de neste 5 årene.

Et av tiltakene i bærekraft prosessen er å kvalifisere Visit Lillehammer for «Merket for Bærekraftig Reisemål» etter Innovasjon Norge sin standard. Noe av arbeidet blir å samordne eksisterende planer og innhente dokumentasjon som behøves. Målet er at regionen innretter seg etter ordningen for å styrke sin troverdighet. Merket som bærekraftig reisemål setter krav til reisemålets evne til bærekraftig virksomhet og utvikling, og forutsetter at reisemålet tar vare på natur, kultur og miljø, styrker sosiale verdier og er økonomisk levedyktig. For reiselivsnæringen, som er en bransje med en sterk økonomisk kraft i mange land, er det viktig at man jobber sammen for å finne en balanse der reiselivsaktører og gjester i fellesskap tar et ansvar for klima, kultur, mennesker og dyr. Innovasjon Norge ønsker å bygge Merkevaren Norge med utgangspunkt i bærekraftig utvikling, og 8 reisemål i Norge er pr. i dag sertifiserte bærekraftige reisemål, og 7 er underveis i prosessen.

I følge handlingsplanen skal effektene for bedriftene blant annet være:

- heve opplevelseskvaliteten for gjestene
- redusere kostnader, øke omsetningen - bedre lønnsomheten og økonomisk gevinst for bedriften ved f.eks. energisparing, avfallsreduksjon osv.
- redusere sykefravær ved forbedring av arbeidsrutiner (fysisk og psykisk arbeidsbelastning)
- bli attraktive for kunder gjennom å bruke bærekraft mer aktivt i markedsføringen
- få bedre omdømme og bli mer attraktiv for arbeidstakere (tiltrekke/beholde ansatte)

Prosjektet er finansiert etter følgende modell:

| Finansiering | | | |
|-------------------|-------------|-----------|---------------------|
| Innovasjon Norge | | kr | 700 000,00 |
| Total | | kr | 700 000,00 |
| Visit Lillehammer | | kr | 50 000,00 |
| Kommunene | Lillehammer | kr | 80 000,00 |
| | Gausdal | kr | 50 000,00 |
| | Øyer | kr | 50 000,00 |
| | Ringebu | kr | 50 000,00 |
| | Sør-Fron | kr | 50 000,00 |
| | Nord-Fron | kr | 50 000,00 |
| | Ringsaker | kr | 20 000,00 |
| Total | | kr | 400 000,00 |
| TOTAL INN | | kr | 1 100 000,00 |

Siden prosjektet er i slutfase, bes det ikke om medfinansiering fra Nordre Land. Spørsmål om medfinansiering i forbindelse med resertifisering i 2021 kan bli aktuelt.

Til grunn for handlingsplanen ligger 10 prinsipper for bærekraftig turistutvikling, basert på World Tourism Organization (UNTWO) sin definisjon av et bærekraftig reiseliv.



Trysil, Vega, Lærdal og Røros er de første fire destinasjonene som oppnådde Merket for bærekraftig reisemål. Senere har Geilo, Setesdal, Svalbard og «Den gylne Omvei» (Trøndelag) oppnådd denne sertifiseringen.

Vurdering:

Bærekraftig reiseliv baserer seg på en normal definisjon av bærekraft, der miljømessig, sosial og økonomisk bærekraft er de tre pilarene. Disse tre brytes så ned til 10 prinsipper definert av UNWTO. Prinsippene favner i sum svært bredt, og oppfattes av de fleste som lite kontroversielle.

Visit Lillehammer er en forholdsvis stor destinasjon bestående av 8 kommuner inkludert Nordre Land og med ca.130 medlemmer fra Ringsaker i sør til Nord-Fron i nord. Noen av medlemsbedriftene er miljøsertifiserte og flere har ifølge handlingsplanen et ønske om å bli det. I tillegg har det de seneste år gjennom ulike prosjekter i kommunene blitt gjennomført flere bærekraftige utviklingstiltak.

Ved at Visit Lillehammer-regionen jobber for å bli et bærekraftig reisemål kan man få synliggjort de grepene som allerede er gjort i regionen, og sammen stå styrket i kampen om de bevisste turistene. Reisemålet skal jobbe sammen om bærekraft som et viktig strategisk og operativt tema hvor kommuner, destinasjonsselskap og næringsaktører bidrar. Arbeidet følges opp kontinuerlig gjennom årlige rapporter til Innovasjon Norge, og med ny merking hvert 3.år.

Bærekraftig reisemålsutvikling dreier seg først og fremst om å systematisere og sammenstille det som er bra og de initiativer som pågår, innunder den relativt brede bærekraftfanen. I seg selv har dette en verdi fordi det bidrar til å løfte frem gode prosjekter som er usynlige i dag. Synliggjøringen vil igjen gjøre det mer attraktivt å jobbe med bærekraft ved at nytten blir tydelig både for dem som jobber med prosjektene og folk for øvrig.

Et ankepunkt for noen mot Handlingsplan for bærekraftig reisemålsutvikling er at det ikke bidrar med noe nytt for miljø og samfunn, men nettopp bare systematiserer og sammenstiller pågående prosjekter. Isolert sett et plausibelt argument, men samtidig har argumentet flere svakheter:

- Det ligger også nye tiltak inne i handlingsplanen
- Regionen kan ikke profilere seg på en rekke, enkeltstående bærekraftiltak, der mange av dem er ukjente for folk flest
- Et massivt søkelys på bærekraftig reisemålsutvikling vil i seg selv gi insentiver og inspirasjon for flere til å sette i gang gode initiativer

8 reisemål i Norge er allerede sertifiserte som bærekraftige reisemål. Overfor noen segmenter har disse en klar konkurransefordel. Under den nylig gjennomførte Snowballkonferansen på Lillehammer ble det løftet fram konkrete eksempler på turoperatører som utelukkende velger sertifiserte reisemål for sine kunder. Det ble også vist at bærekraftige reisemål blir stadig mer etterspurt. Med dette som bakgrunn er det viktig at Lillehammer-regionen også får på plass en slik sertifisering, og unngår at reiselivet taper for mye konkurransekraft. Særlig viktig er dette fordi regionen i utgangspunktet anses å ha et reiseliv som skårer bra på mange bærekraftparametere, og vi vet at det gjøres mye godt arbeid på dette området allerede.

Regionen har hatt en svært sterk vekst i antall hytter de siste år. For videreutviklingen av nye, samt attraktiviteten til eksisterende fritidsboliger, er det viktig at kultur, natur og miljø blir ivaretatt. Også innen hyttebygging ser man trender som peker i retning av at bærekraft er etterspurt, og denne trenden vil sannsynligvis styrke seg. Lillehammer-regionen har allerede noen fortrinn i bærekraftperspektivet ved at vi blant annet har god togforbindelse inn i regionen og vi har noen av de mest snøsikre områdene i Norge. Et slikt utgangspunkt gjør det særlig viktig å sette i gang en sertifisering som gjør at vi kan styrke den konkurransefordelen regionen allerede har sammenlignet med en del andre regioner på dette området.

Prosjektet skal i all hovedsak finansieres av det offentlige, noe det har blitt stilt spørsmålstegn ved. Bedriftene bidrar ikke selv med rene penger inn i prosjektet, kun arbeidsinnsatsen som legges inn. Argumentet for en slik løsning er hovedsakelig at prosjektet er destinasjonsovergripende, og det er en utfordrende oppgave å hente inn penger fra alle bedriftene i destinasjonen. I tillegg er det vanlig fra andre tilsvarende prosjekter i Norge at det offentlige står for finansieringen, og så bidrar bedriftene til å gjennomføre tiltakene og markedsorientere det bærekraftige reisemålet. Selv om rådmannen gjerne skulle sett at næringsaktørene hadde vært inne med direkte finansiering, mener rådmannen at finansieringsmodellen er rimelig. Inn mot ny sertifisering etter tre år er det viktig at verdiskapingsperspektivet for næringsaktørene og regionen synliggjøres, og i sammenheng med at næringsaktørene bidrar til finansieringen av resertifiseringen.

For å kunne lykkes med bærekraftig reisemålsutvikling må kommunene bidra aktivt i arbeidet både fram mot og etter sertifisering. Det må jobbes aktivt med at igangsatte prosjekter ferdigstilles, og nye tiltak som bygger opp under utviklingen må settes i gang. For kommunene stilles det ingen konkrete krav til deltagelse underveis i prosessen, utover at det skal vedtas en aktiv støtte i form av dedikasjon. Samtidig er det nødvendig at kommunen er innforstått med at bærekraftig reisemålsutvikling krever at kommunen jobber aktivt med bærekraftprosjekter for å understøtte reiselivet. Rådmannen ser på dette som utelukkende positivt, fordi kommunen i nylig vedtatt samfunnsdel har satt seg bærekraftmål som skal innfris. En klar kobling til verdiskaping i reiselivet gir enda sterkere incentiver til å oppfylle disse målene.

Konklusjon

Arbeidet med å sertifisere Visit Lillehammer-regionen som bærekraftig reisemål forventes å bidra positivt til utviklingen av reiselivet i Lillehammer-regionen og også til å bygge opp under det bærekraftsarbeidet kommunene allerede gjør og har planer om å gjøre. Det anbefales at Nordre Land kommune går helhjertet inn for å støtte utviklingsarbeidet og tilslutter seg handlingsplanen

Administrasjonens innstilling:

Rådmannen vil råde formannskapet til å fatte slikt vedtak:

1. Det vedtas tilslutning til handlingsplanen for bærekraftig reisemålsutvikling – Visit Lillehammer
2. Nordre Land kommune skal være en aktiv bidragsyter og jobbe for handlingsplanen de neste 3 årene til å oppnå merket for bærekraftig reisemålsutvikling
- 3.

NORDRE LAND KOMMUNE, den 21. mars 2018

John Løvmoen
konstituert rådmann

Ingrid Bondlid
rådgiver

Lnr.: 3632/18
Arkivsaksnr.: 18/671
Arkivnøkkel.: 242 U00

Saksbehandler: IBO

Utskrift til:

NÆRINGSFONDS- OG DA-FONDSOVERSIKT

Saksopplysninger:

I Nordre Land kommunes næringsfondsvedtekter, vedtatt i kommunestyret 11. nov 2008 i sak 86/08, revidert i K-sak 90/11 og sist i K.-sak 47/16, fremgår i § 7 at det skal fremlegges en årsmelding over fondets virksomhet for kommunestyret hvert år.

Vurdering:

I forbindelse med årsoppgjøret for regnskapsåret 2017, foreligger nå urevidert årsregnskap. Av dette årsregnskapet fremgår at næringsfondets saldo i løpet av 2017 har økt fra kr. 709.111,87,- til kr. 1.075.867,87,-.

Av regnskapet fremgår en slik oversikt over kommunalt næringsfond:

Næringsfond 2017

| | Kr. | Sum |
|-------------------------------------|------------|------------|
| IB | | |
| | 255 | |
| 25600.099 | 883,74 | |
| | 453 | |
| 25100.001 | 228,13 | 709 111,87 |
| Bruk | | |
| | 2 100 | |
| F-sak 30/17 Land utvikling | 000,00 | |
| F-sak 31/17 Næringshagen | 150 000,00 | |
| F-sak 31/17 Næringshagen | 50 000,00 | |
| F-sak 27/17 Melkekvoter | 42 000,00 | |
| F-sak 20/17 Spåtind skisenter | 20 000,00 | |
| F-sak 7/17 Tommys bilpleie | 2 750,00 | |
| F-sak 6/17 Svenstad konstruksjon | 20 000,00 | |
| Torpa Sag | 50 000,00 | |
| F-sak 158/17 Visit Lillehammer | 222 321,00 | |
| Delegert Yoga v/ Sandsengen | 18 000,00 | |
| Delegert Julelandsbyen 2017 | 20 000,00 | |
| Delegert fairytales Showcrew | 40 000,00 | |
| Delegert Fjellfarm Synnfjell | 30 000,00 | |
| Delegert Randsfjord bygg og laft | 50 000,00 | |
| Delegert Braskerud konseptutvikling | 20 000,00 | |

| | | |
|--|------------|--------------|
| Delegert Malin Venås | 20 000,00 | |
| Bruk av næringsfond til næringsutvikling | 691 718,00 | |
| Bruk av kræffondsavkastningen | 700 000,00 | 4 246 789,00 |

Administrasjonens innstilling:

Rådmannen vil råde Formannskapet til å fatte slikt vedtak:

Formannskapet tar næringsfonds- og DA-fondsoversikten til orientering.

NORDRE LAND KOMMUNE, den 03. april 2018

John Løvmoen
konstituert rådmann

Ingrid Bondlid

Lnr.: 3209/18
Arkivsaksnr.: 18/597
Arkivnøkkel.: 611 S81

Saksbehandler: AKH

Utskrift til:

REGULERING AV FJERNVARMEANLEGG UTEN KONSESJON - TONLIA

Sammendrag:

Ved planlegging og utbygging av Tonlia D og G ble det besluttet at dette boligfeltet skulle tilknyttes et flisfyringsanlegg. Det ble først planlagt en utbygging med Oplandske Bioenergi AS, men med et krav om 15 boenheter før anlegget ville bli satt i drift gjorde at kommunen valgte å bygge fyranlegg i egen regi og dermed drifte det selv fra første dag.

I kalkylen som ble lagt fram til politisk behandling ble det anslått et forbruk pr. boenhet på ca 20 000 kwh og prisen skulle ligge i samme nivå som strøm.

Alle ble pålagt å koble seg til og primært kjøpe all energi til oppvarming og tappevann fra fjernvarmenettet. Så har ikke skjedd og det har vært et langt lavere forbruk enn antatt så kostandene har blitt forholdsvis store og rådmann anbefaler en omlegging ved at ny kontrakt skrives med alle huseierne og at prisen settes til et nivå som ligger et øre under strømkostnad pr. kwh.

Vedlegg:

Ingen.

Andre saksdokumenter (ikke vedlagt):

Notat fra advokatfirma Wiersholm.

Saksopplysninger:

Det har helt siden oppstarten av anlegget kommet signaler og direkte henvendelser fra beboere i Tonlia-øvre på prisnivå og tvungen bruk av flisfyringsanlegget som kommunen eier og drifter, men litt om historien først.

Det ble bestemt i kommunestyremøte 29.april 2008 at kommunen skulle bygge dette anlegget, og at kostnadene til fremføring skulle legges på tomteprisen og forutsetningen om tilknytningsplikt via egne avtaler ble lagt til grunn for alle som skulle kjøpe tomt i dette boligfeltet. I disse avtalene ble det avtalt priser for et fastledd samt et forbruksledd. Disse prisene ble fastsatt med en forventning om at hver husstand hadde et fyringsforbruk på 20 000 kwh pr år. Prisene skulle med dette ligge i nærheten av daværende strømpriser. Det viser seg at et snittforbruk ligger omkring 7.000 kwh pr sesong, noe som gjør at snittprisen inkl mva ligger på omkring 1 kr pr kwh. Til sammenligning hadde dette kostet beboerne 70 øre inkl mva pr kwh hvis de hadde benyttet seg av el-kassett istedenfor

flisfyringsanlegget. Alle hus er utstyrt med en el-kasset, som gjør at de enkelt kan stenge krana til flisfyringsanlegget, og heller varme opp huset med strøm.

Som en konsekvens har kommunen satt seg nærmere inn i saken, og vært i kontakt med NVE, samt et advokatfirma som spesialiserer seg på saker knyttet til fornybar energi. Flisfyringsanlegget ble tatt i bruk høsten 2011, og har naturlig vært preget av negative resultater da tomtsalget i Tonlia har gått saktere enn antatt.

Totalkostnad for anlegget ble kr 1 757 000,-. Enova støttet kr 450 000,-, samt at pris pr tomt ble økt med kr 17.600,-. Det antas at det er ca 20 salgbare tomter i Tonlia, noe som da utgjør kr 352.000,-. Sum kostnad for kommunen blir derfor kr 47 750 pr år i 20 år, samt en tenkt alternativkostnad (rentekostnad) på ca kr 19 000,- det første året som avtar med avskrivningen.

Av variable kostnader er det i hovedsak levering av flis, årlig service og strøm som er fast. I tillegg har det de siste årene blitt gjort enkelte innkjøp som egentlig skulle vært en del av investeringskostnadene, men som har blitt ført i drifta etter at prosjektet ble avsluttet. Årlige vedlikeholdskostnader er ca kr 20 000,- pr år som vist i budsjett for 2018 under.

Dette gir oss følgende resultater fra år 2011:

| Type kostnad | 2018 budsjett | 2017 | 2016 | 2015 | 2014 | 2013 | 2012 | 2011 | | Totalt |
|---|-----------------|------------------|------------------|-----------------|------------------|------------------|------------------|-----------------|---|------------------|
| 15% flislevering vår | 25 000 | 24 413 | 24 000 | 21 262 | 13 778 | 21 375 | 21 000 | - | } | Variabel kostnad |
| 15% flislevering høst | 18 000 | 17 719 | 18 112 | 17 280 | 12 560 | 13 200 | 10 500 | 16 363 | | |
| Strøm estimert | 5 000 | 5 000 | 5 000 | 5 000 | 5 000 | 5 000 | 5 000 | 2 500 | | |
| Vedlikeholdskostnader (Faktuaer fra underleverandører) | 20 000 | 31 365 | 29 498 | 12 345 | 54 664 | 28 894 | 22365 | 270 | | |
| Interntimer vaktmestere 50 timer á 305,-) | 15 250 | 15 250 | 15 250 | 15 250 | 15 250 | 15 250 | 15 250 | 7 000 | } | Sunk Cost |
| Avskrivningskostnad bioanlegg 955 000 over 20 år | 47 750 | 47 750 | 47 750 | 47 750 | 47 750 | 47 750 | 47 750 | 23 875 | | |
| Kalk rente fyringsanlegg | 12 000 | 13 284 | 14 233 | 15 182 | 16 130 | 17 079 | 18 028 | 18 977 | | |
| Sum årlig kostnad eks mva | 143 000 | 154 781 | 153 843 | 134 069 | 165 132 | 148 548 | 139 893 | 68 985 | | |
| Sum inntekt eks mva | 55 000 | 48 990 | 53 118 | 44 104 | 45 835 | 20 084 | 27 522 | 27 522 | | |
| Sum årlig resultat (Totalt) | - 88 000 | - 105 790 | - 100 725 | - 89 965 | - 119 297 | - 128 464 | - 112 371 | - 41 463 | | 698 076 |
| Resultat uten interntid, avskrivning og rente (sunk kost) | - 13 000 | - 29 506 | - 23 492 | - 11 783 | - 40 167 | - 48 385 | - 31 343 | 8 390 | | 176 288 |

Som tallene viser, så er det store årlige underskudd på dette anlegget. Dette skyldes dels at det årlige forbruket pr bolig er på ca 7.000 kwh, i stedet for 20.000 kwh som ble budsjettert i 2008. Dels skyldes dette også at det har vært for få tilknytninger til å kunne forsvare sunn drift. Når vi skal se fremover må vi glemme avskrivningskostnadene, rentekostnaden og dels interntiden. Dette er kostnader som blir liggende uavhengig av om driften opprettholdes. Vi må på den annen side sørge for at de variable kostnadene (flis, strøm og vedlikehold) dekkes inn ved salg. Som vist i tabellen over, budsjetterer vi med ca kr 13 000,- i underskudd på de variable kostnadene i 2018. Ved 2 nye tilknytninger eller at snittforbruket øker til 10 000 kwh pr år vil passere «break even», og begynne å levere positive driftsresultater.

Beregning av makspris;

Som vi ser av eksempelet under, så har strømprisen vært på 70 øre pr kwh i perioden oktober-desember 2017. I samme periode har prisen iht kontrakt med beboerne i Tonlia vært på 1kr pr kwh i snitt. For å tilfredsstille krav til Energilovens § 5-5 må prisen legges til minimum 1 øre under strømpris, slik som illustrert i beregning under (68,8 øre).

| | Iht kontrakt | | Iht energiloven §5-5 | |
|-------------------------------------|------------------------------|--------------|----------------------|-------------------|
| Fastledd fjernvarme | | 2148 | | 1166,9 |
| Forbruksledd fjernvarme | | 0,505 | | 0,39 |
| Snittforbruk fra 2015-2017 i Tonlia | | 7279 | | 7279 |
| Fjernvarme: | | | | |
| Årsavift | kr | 2 148,00 | kr | 1 166,90 |
| Forbuk 7.279kwt | kr | 3 675,90 | kr | 2 838,81 |
| Sum eks mva | kr | 5 823,90 | kr | 4 005,71 |
| Sum inkl mva | kr | 7 279,87 | kr | 5 007,14 |
| Sum pr kwt inkl mva | kr | 1,000 | kr | 0,688 |
| Elkassett: | | | | |
| Årsavift | Ikke med i beregning | | kr | - |
| Forbuk 7.279kwt | 56,1 øre = se bergning under | | kr | 4 083,52 |
| Sum eks mva | | | kr | 4 083,52 |
| Sum inkl mva | | | kr | 5 104,40 |
| Sum pr kwt inkl mva | | | kr | 0,701 |
| Beregning av strømpris: | | | | |
| Nettleie | kr | 0,34 | (inkl mva) | |
| Forbruk | kr | 0,36 | (inkl mva) | Snitt siste 3 mnd |
| Sum inkl mva | kr | 0,70 | | |
| Sum eks mva | kr | 0,561 | | |

Tabell som viser sammenligning på bruk av el-kassett kontra biovarme med snittforbruk på 7300 kwh.

| El-kassett | Høst 17 okt-des | Vår 17 Jan-april | Høst 16 okt-des | Vår 16 Jan-april | Høst 15 okt-des | Vår 15 Jan-april | Høst 14 okt-des | Vår 14 Jan-april |
|--|--------------------|---------------------|--------------------|---------------------|--------------------|---------------------|--------------------|---------------------|
| Nettleie ink mva | kr 0,34 | 0,3398 | 0,3358 | 0,3358 | 0,3064 | 0,2906 | 0,2906 | 0,2959 |
| Forbruk ink mva | kr 0,36 | kr 0,35 | kr 0,40 | kr 0,28 | kr 0,25 | kr 0,29 | kr 0,31 | kr 0,30 |
| Sum inkl mva | kr 0,70 | kr 0,69 | kr 0,73 | kr 0,61 | kr 0,56 | kr 0,58 | kr 0,60 | kr 0,59 |
| Sum eks mva | kr 0,561 | kr 0,552 | kr 0,587 | kr 0,489 | kr 0,444 | kr 0,465 | kr 0,481 | kr 0,473 |
| Fjernvarme | | | | | | | | |
| | Høst 17 | Vår 17 | Høst 16 | Vår 16 | Høst 15 | Vår 15 | Høst 14 | Vår 14 |
| Årsavift | 1074 | 1047,8 | 1047,8 | 1032,85 | 1032,85 | 1019 | 1019 | 1005 |
| Forbruksledd pr kwh | 0,505 | 0,455 | 0,455 | 0,476 | 0,476 | 0,49 | 0,49 | 0,501 |
| Snittforbruk kwh pr halvår | 3650 | 3650 | 3650 | 3650 | 3650 | 3650 | 3650 | 3650 |
| Sum eks mva pr kwh | kr 0,80 | kr 0,74 | kr 0,74 | kr 0,76 | kr 0,76 | kr 0,77 | kr 0,77 | kr 0,78 |
| Sum inkl mva pr kwh | kr 1,00 | kr 0,93 | kr 0,93 | kr 0,95 | kr 0,95 | kr 0,96 | kr 0,96 | kr 0,97 |
| Fakturert dyrere enn strømpris ink mva | kr 0,30 | kr 0,24 | kr 0,19 | kr 0,34 | kr 0,39 | kr 0,38 | kr 0,36 | kr 0,38 |

Vurdering:

Etter dialog med NVE kom det frem at flisfyringsanlegg som hovedregel er konsesjonspliktige, men anlegg under 10 MW kan unnlate å søke om dette. Hvis det søkes konsesjon vil dette i hovedsak ha 2 viktige innvirkninger:

1. Man blir underlagt energiloven, og må forholde seg til bl. annet §5-5 som sier at pris på bioenergi ikke kan overstige strømpris
2. Man kan kreve tilknytningsplikt

Utklipp energilovens § 5-5

§ 5-5. (Pris)

Vederlag for fjernvarme kan beregnes i form av tilknytningsavgift, fast årlig avgift og pris for bruk av varme. Prisen for fjernvarme skal ikke overstige prisen for elektrisk oppvarming i vedkommende forsyningsområde.

Det skal gis melding til konsesjonsmyndigheten om priser og andre leveringsvilkår og endringer i disse fra konsesjonspliktige anlegg.

Enhver som er pålagt å tilknytte seg fjernvarmeanlegg etter plan- og bygningsloven § 27-5, har rett til å klage til konsesjonsmyndigheten over priser og andre leveringsvilkår. Konsesjonsmyndigheten kan gi pålegg om endringer av prisen eller leveringsvilkårene for øvrig.

Når tilknytningsplikt til fjernvarmeanlegg er pålagt i medhold av plan- og bygningsloven § 27-5, skal abonnenten betale tilknytningsavgift og fast årlig avgift uavhengig av om fjernvarme nyttes eller ikke.

For fyringsanlegget i Tonlia er det imidlertid ikke søkt konsesjon, og man er derfor ikke underlagt Energiloven i så måte. Det neste spørsmålet var da om NLK kunne kreve tilknytningsplikt siden det ikke var søkt om konsesjon. På dette spørsmålet bekreftet Advokatfirmaet Wiersholm AS at det er de private avtalene som hver enkelt tomtekjøper har signert som blir gjeldende. Her er blant annet tilknytningsplikt og pris regulert. Disse avtalene sikrer derfor tilknytningsplikt og trumfer energilovens §5-5.

På den annen side påpeker advokaten at disse avtalene i bestefall er svært mangelfulle, og mangler bl. annet viktige punkter som;

- Konsekvens av manglende uttak av varme
- Adgang til å si opp avtalen
- Videreføring av avtalen dersom huset selges. (Pr i dag følger avtalen personen som har signert. For at avtalen skal gjelde neste huseier, må avtalen tinglyses som en heftelse på eiendommen).

Alternative løsninger;

Alternativ 1: På grunn av den dårlige stemningen omkring pris, samt at kontraktene er svært mangelfulle, anbefaler rådmann at det tegnes nye kontrakter med alle husstander, hvor pris senkes til under strømpris, samt at kontraktene tinglyses på eiendommen. Dette løser problemet med at kontraktene utgår ved salg av hus, samt at prisen blir på et nivå som antakeligvis vil gjøre at flere husstander bruker anlegget mer. Dette anslås å være en «vinn-vinn» situasjon for alle parter.

Alternativ 2: Stenge anlegget for å slippe årlige underskudd.

Alternativ 3: Opprettholde nåværende kontrakter, nåværende priser, og nåværende misnøye.

Ved alternativ 1 må det sørges for at prisene til enhver tid ligger minimum 1 øre lavere enn gjeldende strømpriser i området. Denne operasjonen må gjøres halvårlig (ved hver etterskuddsfakturering). Nettleie-energi fra Vokks og Spotpriser fra Norpool må legges til grunn.

Framtidig inntekspotensialet (antatt økt snittforbruk til 8000 kwh pr. år)

| År | Antall boliger tilknyttet | Snittforbruk (kwh) | Pris eks mva pr kwh | Sum eks mva |
|------|---------------------------|--------------------|---------------------|-------------|
| 2018 | 12 | 8 000 | 0,56 | 53 760 |
| 2019 | 13 | 8 000 | 0,6 | 62 400 |
| 2020 | 14 | 8 000 | 0,65 | 72 800 |
| 2021 | 14 | 8 000 | 0,65 | 72 800 |
| 2022 | 15 | 8 000 | 0,68 | 81 600 |
| 2023 | 15 | 8 000 | 0,7 | 84 000 |
| 2024 | 16 | 8 000 | 0,72 | 92 160 |
| 2025 | 16 | 8 000 | 0,75 | 96 000 |
| 2026 | 17 | 8 000 | 0,78 | 106 080 |
| ... | | | | |
| 20xx | 30 | 8 000 | 0,9 | 216 000 |

Dette viser at med 14 boliger kan det ligge an til at kommunens kostnader blir dekt opp om alle benytter seg av denne energikilden.

Administrasjonens innstilling:

Rådmannen vil råde Formannskapet til å legge fram saken overfor Kommunestyret med slikt forslag til vedtak:

1. Prinsippene for Tonlia endres og Rådmann gis fullmakt til å utarbeide ny kontrakt som tinglyses på den enkelte eiendom.
2. Prisen pr. kwh skal alltid ligge minimum 1 øre under strømpris.
3. Kommunen dekker kostnaden med tinglysingen.

NORDRE LAND KOMMUNE, den 26.03.2018

John Løvmoen
konstituert rådmann

Per Olav Bergli

Lnr.: 3751/18
Arkivsaksnr.: 18/696
Arkivnøkkel.: G21

Saksbehandler: TRB

Utskrift til:

LOKAL LEGEVAKT NORDRE LAND

Sammendrag:

Organiseringen av legevakt er et kommunalt ansvar. 2/3 av alle kommuner i landet deltar allerede i et interkommunalt legevaktsamarbeid, og flere ønsker å øke dette samarbeidet for å sikre en forsvarlig drift av legevakt videre. Akuttmedisinforskriften som trådte i kraft 01.05.15, har gjort det enda viktigere med interkommunale legevakter, hvis det skal være mulig for kommunene å oppfylle de lovpålagte krav, som skulle vært gjennomført til 01.05.18. Fristen for dette er nylig utsatt til 01.01.20, men med uendrede krav. Anbefalingen til rådmann er full tilslutning til GIL fra 01.01.2019.

Vedlegg:

- Konsultasjoner i hele GIL-distriktet fordelt etter folkeregistrerte kommune på pasientene.
- Pasienter formidlet til konsultasjon på Nordre og Søndre Land

Andre saksdokumenter (ikke vedlagt):

Ingen.

Saksopplysninger:

Eksisterende struktur på legetjenesten:

Per dags dato har Nordre Land kommune 2 legekantor med henholdsvis 3 og 2 hjemler, i tillegg til 2 turnusleger fordelt på hvert sitt kontor. 2 av legene er over 60år, noen som skal gi automatisk fritak for legevakt i henhold til sentrale avtaler. 1 fastlege er inne i sitt 60.år. Sykehjemslege er med på legevaktene. Totalt er det 6 leger som kan være med på legevaktstjenesten pr dd, og fram til september 2018. Legedekningen ligger på gjennomsnittet i Oppland, men hvis sykehjemslege i 100% regnes med, kommer vi opp i 11 legeårsverk pr 10 000 innbyggere. Gjennomsnittet i Oppland er like over 10, og 13 i Søndre Land.

Nåværende legevaktsordning:

All legevaktsformidling går gjennom GIL, slik det har gjort etter at lokale vaktentraler ble nedlagt.

Dette er nødvendig pga krav til kompetanse for de som skal betjene legevakten, krav til kort responstid for å svare på henvendelser, samt krav til lydopptak av alle samtaler.

På dagtid betjenes befolkningen mellom kl 08.00-15.30 ved det lokale legekantor, med sin fastlege eller dennes vikar. Vi har også en lovpålagt daglegevaksordning som sikrer tilgang for de som ikke har fastlege i kommunen, men som oppholder seg her, eller står utenfor fastlegeordningen, i forhold til øyeblikkelig hjelp-tjenester.
(Totalt 37,5timer pr uke)

I tidsrommet kl 15.30-21.00 på hverdager og kl 10.00-14.00 på helge- og helligdager, er det lokal legevakt i kommunen, med 6-delt legevakt.
(Totalt 35,5timer pr uke)

I tidsrommet kl 23.00-08.00 er vi med på nattlegevaktdelen ved GIL (Gjøvik Interkommunale Legevakt), hvor også lokale leger deltar i oppsatt turnus.
(Totalt 63timer pr uke)

I tidsrommet kl 08.00-10.00 og kl 14.00-23.00 på helge- og helligdager, samt kl 21.00-23.00 på hverdager, er det GIL som har legevakt for Nordre Land kommunes innbyggere.
(Totalt 32timer pr uke)

Dette er en ordning hvor Nordre Land Kommune foreløpig ikke har gitt noen gjenytelse i form av legeressurser, da det ville blitt en tredobling av vakttjenesten for legene som allerede arbeider 6-delt vakt i kommunen

Oppsummert: Lokal legevakt utgjør 27% av legevakten utenom legekantorenes åpningstid. De resterende 73% betjenes av GIL i eksisterende ordning. Medregnet helligdager og ferieavvikling, er da mer enn $\frac{3}{4}$ -del av dagens legevakt dekket opp fra GIL, daglegevakten ikke medregnet.

Ny akutt forskrift:

Den nye akuttforskriften setter nye kompetansekrav til lege i vakt. Hvis legen ikke er:

- a) spesialist i allmennmedisin og har gjennomført kurs i volds- og overgrepshåndtering, eller
- b) har godkjenning som allmennlege med 1 års praksis i den kommunale helse- og omsorgstjenesten eller har gjennomført minst 40 legevakter, samt har gjennomført kurs i akuttmedisin og volds- og overgrepshåndtering, plikter kommunen å etablere baktvaktordning for de leger som ikke oppfyller kravene ovenfor. Bakvaktlege må kunne rykke ut hvis nødvendig, noe som medfører at bakvakten blir stedbundet til kommunen i dette tidsrommet.

Legetjenesten har pr d.d. 1 lege som oppfyller krav om godkjenning som spesialist, og som fortsatt deltar i legevaksordningen fram til september 2018. 3 leger oppfyller punkt b). 2 turnusleger trenger bakvakt.

Drøfting av ny forskrift og eksisterende ordning:

Pga kurs, utdanning, ferier o.l., vil det mest realistiske være å regne med at det til enhver tid vil være behov for bakvakt til mellom 2-4 av de legene som går i legevaktturnusen lokalt. Hvis vi forutsetter i utgangspunktet en 6-delt legevakt, og behov for bakvakt til 2-4 av disse legene, vil dette medføre 4-delt legevakt for de mest erfarne legene ved behov for bakvakt til 2 av legene, 3-delt ved 3, og 2-delt ved 4.

Samtidig er ordningen veldig sårbar ved vakante vakter i forbindelse med sykdom, kurs, ferieavvikling med mer. Dette medfører økt slitasje på de legene som deltar i legevakten, og øker muligheten for at det vil bli søkt om vaktfritak av andre godkjente grunner. Det ble en ny ordning for turnusleger fra 2014. Denne medførte at turnuslegene ikke lengre blir fordelt etter antall plasser fra sentralt hold, via fylkesmennene. Heretter må hver enkelt turnuslege søke på ledig stilling som turnuslege, og noe av det første som blir vurdert, er vaktbelastning og inntjeningsevne. Erfaring fra tidligere fordeling, samt den nye ordningen, har vist at stor vaktbelastning oppfattes som svært negativt når det skal velges turnustjeneste. Dårlig inntjening (=lav timelønn), det vil si få pasienter i løpet av en vakt, men med mange timer bundet opp borte fra hjemmet, er også en negativ faktor. (De fleste turnusleger har så langt valgt å bli boende på samme sted hvor de har avtjent sykehustjenesten, som er 12mndr, også når de avtjener resterende del på 6mndr i distriktstjeneste.) Bli vaktbelastningen som nå eller større, vil det med stor grad av sannsynlighet, bli svært utfordrende å rekruttere nye turnusleger og fastleger, slik legetilgangen er i dag.

Tjenesteområdet Helse og Omsorg har kontaktet 3 ulike bemanningsbyrået i etterkant av formannskapsmøte den 11.10.17. Dette for å kartlegge mulighetene til å bruke bemanningsbyråer til å bemanne den lokale legevakten. Det ene byrået ga en positiv tilbakemelding på at det kunne de få til, men at tjenesten vil bli dyr da den lokale legevakten ikke oppfattes som en attraktiv arbeidsplass. Kort aktiv arbeidstid, få pasienter og alene på vakt.

Estimert kostnad per år er mellom kr 3- 4 millioner.(dette dekker da to vaktlinjer i turnusen)

Bruk av lokal legevakt:

I formannskapet den 11.10.17 fikk tjenesteområdet i oppgave å utrede hvilke type pasienter og hvor mange pasienter som benytter seg av den lokale legevakten. I tillegg er tjenesteområdet fått oversendt en oversikt fra GIL. Se vedlegg.

Opplysningene nedenfor er innhentet av Kommuneoverlegen i tidsrommet 01.09-15.11.17:

På hverdager (15.30-21) var det i gjennomsnitt 2,5pasienter pr vakt (0 – 5). Av disse vurderte legevaktslegen (som undersøkte pasienten) at 70% var ø.hjelp-pasienter, mens 30% burde/kunne ventet til time påfølgende dag.

I helgene (10.00-14) var det i gjennomsnitt 3,5 pasienter pr vakt (0-11). Av disse vurderte legevaktslegen at 45% var ø.hjelp-pasienter, mens 55% burde/kunne ventet til time påfølgende hverdag.

Dette utgjør mindre enn 0,5 pasienter pr vakttime på hverdager, og omtrent 1 pasient pr vakttime i helgene.

Det er en del variasjon i bruk av legevakt. Det ser ut som om lokalisasjon i Torpa, reduserer behov for legevaktstjenester, muligens fordi de som kan vente, gjør det i større grad når de må reise 15-20 min. ekstra hver vei. I perioden 01.09-15.11.17, var 23% av vaktene med base i Torpa, uten pasienter. Ingen av vaktene med base på Dokka var uten pasienter.

Det kan også se ut som at turnuslege på Dokka hadde signifikant flere henvendelser (men små tall) og at administrasjon av alle henvendelser selv (uten «siling» på GIL), øker arbeidsmengden på vakt.

Det er selvsagt en del variasjoner i arbeidsmengde på legevakt. Faktorer som øker tilgangen er influensa og andre delvis ledsagende infeksjoner om vinteren, samt festlige anledninger

med bruk av alkohol. Faktorer som reduserer tilsøkning er dårlig vær, godt vær, idrettsarrangement av nasjonal interesse mm.

Hyppigste diagnoser på legevakt i denne perioden var ØLI(=øvre luftveisinfeksjoner) og cystitter(=blærekatarr), fulgt av kuttskader og psykiatriske problemstillinger samt fall i funksjonsnivå med behov for KAD-plass. Deretter følger i avtagende rekkefølge: øyekatarr, skade (mulig brudd) , kateterproblemer, rygg smerter og rosen(=infeksjon i underhuden). Videre lungebetennelse, halsbetennelse, gallesteinsanfall og brystmerter med uavklart årsak. Minst forekommende i denne perioden var magesmerter, bittskader(hund) og plutselig/uventet dødsfall.

De aller fleste rød respons-meldingene (hvor det virkelig haster), blir håndtert med utrykning av ambulanse, deretter konferering med legevakt, og så raskeste vei inn på sykehus. Dette gjelder hjerteinfarkt (LP12-EKG vurderes på nærmeste hjerteovervåking), med mulighet for igangsettelse av behandling pre-hospitalt. Men også ved mistanke om hjerneslag, og en del andre dårlige pasienter. I denne perioden var det ca 20% av konsultasjonene som førte til innleggelse på sykehus eller KAD-plass (m/ambulanse), og omtrent halvparten av dette igjen ble avklart pr tlf.

Det er ingen av de pasientene som var i kontakt med lokal legevakt i denne perioden, som ikke kunne vært håndtert på interkommunal legevakt (=GIL). I de tilfeller hvor det er spørsmål om brudd, og ved behov for innleggelse på sykehus, er det uansett ikke noe dårligere tilbud å bli vurdert ved/i sykehuset. Dette er de dårligste pasientene. Det ser ut til at en del av de som ikke oppfyller betingelsene for ø.hjelp, kommer til å avvente time (jmf ovenfor, Torpa vs Dokka, samt erfaring fra Nasjonalt kompetansesenter for legevaksmedisin, ved sammenslåing til større legevaktsenheter/distrikt) også på kveld og helg.

Erfaring fra nattlegevakt, samt fra andre deler av landet med enda større avstander og størrelse på vakt-distriktet, tilsier dette.

Drøfting:

Per dags dato betjenes ca ¾-del av legevakten på GIL.

I 2013 var den lokale legevakt kun 4 ettermiddager pr uke, legevakt i helgene og på helligdagene, ble lagt til GIL.

1 mnd hver sommer går all legevakt uten daglegevakten, til GIL.

Vi har mer enn 14års erfaring med deltakelse i interkommunal legevakt. Hovedtyngden av legevakt utenom daglegevakt, har blitt dekket opp fra GIL i denne perioden, uten at det har blitt registrert større avvik.

De avvik som har blitt registrert, skyldes mer enkeltstående tilfeller hvor overgangen mellom ansvar for den lokale og den interkommunale legevakt, har vært uklar. Dette unngår man ved å ha en legevakt å forholde seg til.

Mange timer med bundet legevaktstjeneste, som ved nåværende lokale legevakt, gir økt belastning for fastlegene, samt virker rekrutteringshemmende i forhold til fastleger og turnusleger. Dette kan i neste omgang gi svekket sikkerhet.

På grunn av betydelig ressursmangel, ikke minst etter innføringen av ny legevaktforskrift, med innføring av en ansvarlig bakvaksordning, så vil den neppe kunne driftes videre pga manglende ressurser.

Sikkerhet for legen er også mye dårligere, ved å være alene på kontoret under vakt, i motsetning til en interkommunal legevakt.

Fordeler med Lokal legevakt:

- Kjente fastleger (nå 60% dekning, fra sept 2018 40% dekning)
- Nærhet til Landmo (når den lokal legevakta er på Dokka Helsehus)
- Kortere ventetid når det ikke haster
- Kortere reisevei

Fordeler med GIL:

- Mulighet for bedre undersøkelse da samlokalisert med sykehus
- Kortere ventetid for de dårligste pasientene
- Kortere reisevei når det er behov for innleggelse og supplerende undersøkelse på sykehuset (slipper å reise innom lokal legevakt først)
- Sikre legevakt for framtiden (klarer å oppfylle «nye» krav, som ikke er oppfylte ved lokal legevakt)
- Mere robust legevakt - Forsvarlig og fungerende vaktbelastning for legene
- Viktig rekrutteringstiltak ved utlysning av legestillinger, både turnusleger og fast leger
- Betydelig mindre behov for legevikar, da det kan løses internt
- Oppgradert sikkerhet for de som har legevakt, da det blir slutt på å jobbe alene. (og oppfylder kravene i ny forskrift)

Økonomi:

Viser til tidligere saksfremlegg i 2011 og 2012. Beregnet innsparing i 2011 var omtrent en halvering av daværende utgifter til lokal legevakt for angjeldende tid, med inngåelse av redusert vakt i helgene (10-14 i stedet for 08-23) for denne perioden. Beregningen for ny turnus i 2013 (helger/helligdager til GIL, og lokal vakt mandag til torsdag fram til kl 21), viste en innsparing anslagsvis 25% ved tilslutning til GIL fremfor fortsatt lokal vakt i denne perioden.

Konklusjon: Utgiftene ved full tilslutning vil øke noe, men ikke mer enn innsparingen ved å slutte med lokal legevakt.

Sett i forhold til eventuelt innleie, som kreves for å opprettholde lokal legevakt, samt andre «nye» utgifter som vil komme, anses dette som en stor besparelse. Da det fortsatt er en del usikkerhet i forhold til endringer i legevakt, med hensyn på nåværende krav og fremtidige krav (som er under dispensasjon), er eksakt utregningen vanskelig å gjennomføre i skrivende stund.

Vurdering:

Med utgangspunkt i den nye fastlegeforskriften vil det ikke være mulig å drifte den kommunale legevakta slik den er per i dag når overgangsperioden utløper, opprinnelig 01.05.2018, men nå forlenget til 01.01.2020.

Legevaksordningen er av stor betydning når vi skal rekruttere nye fastleger og turnusleger. Innleie av vikarer er en svært dyr løsning. Selv bruk av vikarbyråer for ordinær ferieavvikling, har vært umulig ved flere tilfeller gjennom senere år. Dette er også svært dyrt, og har gitt variabel kvalitet.

En god legevaksordning betyr trygghet for Nordre Land kommunes innbyggere. Det er per i dag en stabil legestand som gir et kvalitativt godt tilbud. Dagens legevaksordning viser imidlertid sårbarhet for den lokale delen når det gjelder alder, sykdom, ferier, permisjoner, vakanser og lignende.

Med full deltagelse ved den interkommunale legevakten sikrer vi god kvalitet, økt sikkerhet for de som deltar i legevaksarbeidet og at tilbudet opprettholdes også når uforutsette ting skjer. Det er flere tilstede, når det gjelder og sekundene teller, noe som kommer kommunens innbyggere til gode.

Samarbeidsutvalget mellom fastlegene i Nordre Land og Nordre Land kommune hadde denne saken på dagsorden i sitt møte 3. april.

Fastlegene uttrykker bekymring for de konsekvensene innføring av ny akuttforskrift og legevaksforskrift vil få for en eventuell lokal legevaksordning. Fastlegene viser til at det er 3 leger som tilfredsstiller de kommende kravene til å kunne gå legevakt, med tillegg av 2 turnusleger, som vil måtte da en bakvaksordning. Dette innebærer at fastlegene vil ha vakt hver 5 uke/helg i tillegg til bakvakt hver 3. /4. uke/helg for turnusleger. Denne legevaksbelastningen, i tillegg til de legevaktene fastlegene i Nordre Land skulle gått på Gjøvik interkommunale legevakt (GIL), utgjør en betydelig vaktbelastning. Fastlegene i Nordre Land må i fortsettelsen forventes å delta i GILs legevaksordning i større grad enn i dag.

Mange kommuner sliter i dag med å rekruttere nye fastleger. Dagens nyutdannede leger er i større grad opptatt av fritid og ordnede arbeidstider, med dagjobbing og minimalt med kvelds-/natt- og helgevakter. En lokal legevakt med dagens vaktbelastning vil ikke være rekrutteringsfremmende.

De tiltak kommunen nå gjør for å endre den lokale legevakten kan ikke bare sees på som et ledd i rekrutteringsfremmende tiltak for å bli mer attraktive for nye fastleger, men må også sees på som et tiltak for å beholde de fastlegene som i dag inngår i den lokale legevakten, slik at disse blir værende i kommunen.

Det er 3 alternativer:

- 1) Beholde dagens ordning med lokale legevakt (27%), og GIL (73%), samt 100% GIL 1mnd hver sommer, med de ekstra kostnader dette medfører (> 4millioner årlig for innleie + bakvaksordning + opprusting + hjelpepersonell på vakt). Det er også en reell mulighet for at dette ikke lar seg gjennomføre, når unntaksperioden for ny forskrift, utløper.
- 2) Full deltakelse på GIL fra 01.09.18. (nye turnusleger, 3 av 5 fastleger over 60år)
- 3) Full deltakelse på GIL fra 01.01.19. (forutsatt fortsatt deltakelse av lege over 60år ut året).

Hvorav alternativ 2) og 3) anses som realistiske alternativ.

Administrasjonens innstilling:

Rådmannen vil råde formannskapet til å legge frem saken til kommunestyret med slik forslag til vedtak:

Nordre Land kommune tiltrer full deltagelse på Gjøvik interkommunale legevakt fra 01.01.2019.

NORDRE LAND KOMMUNE, den 04. april 2018

John Løvmoen
konstituert rådmann

Tom Rune Bratlien

Konsultasjoner i hele GIL-distriktet fordelt etter folkeregistrert kommune på pasienterne.

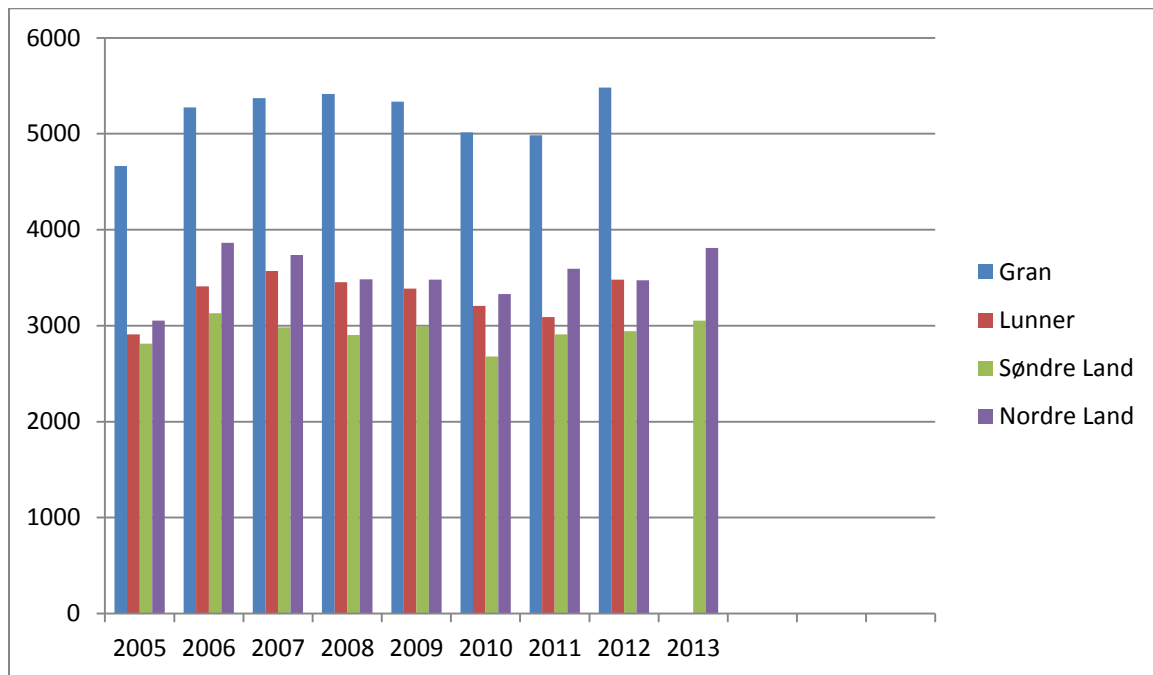

| | Gran | Lunner | Søndre Land | Nordre Land |
|------|------|--------|-------------|-------------|
| 2005 | 4665 | 2910 | 2812 | 3054 |
| 2006 | 5276 | 3410 | 3131 | 3862 |
| 2007 | 5371 | 3569 | 2983 | 3737 |
| 2008 | 5415 | 3452 | 2903 | 3482 |
| 2009 | 5334 | 3388 | 2993 | 3481 |
| 2010 | 5014 | 3205 | 2679 | 3329 |
| 2011 | 4986 | 3089 | 2911 | 3594 |
| 2012 | 5483 | 3479 | 2942 | 3473 |
| 2013 | | | 3054 | 3809 |

Kommentar: Disse tal og graf avspeiler hvor mange konsultasjoner/år der er gjort i hele GIL-distriktet på pasienterne ud fra pasientens folkeregistrerte kommune. Tallene siger altså ikke noget om hvorhenne konsultasjonene er utført (GIL eller lokal legevakt).

Tallene for 2013 på Nordre- og Søndre land er fundet ved estimasjon. Aktiviteten for perioden 1/1-31/5 2013 er omregnet til årsbasis for 2013 ud fra forholdstal.

Pasienter formidlet til konsultasjon på Nordre og Søndre Land lokale Legevakter 2005-2016

Tallene «Formidlet» gjelder pasienter registrert som formidlet eller konsultasjon.

| | Nordre Land | | | Søndre Land | | |
|---------|-------------|------------|----------|-------------|------------|------|
| | Formidlet | Telefon*** | Silt**** | Formidlet | Telefon*** | Silt |
| * 2005 | 2154 | | | 1806 | | |
| 2006 | 2922 | | | 2309 | | |
| 2007 | 2754 | | | 2240 | | |
| 2008 | 2596 | | | 2279 | | |
| 2009 | 2616 | | | 2315 | | |
| 2010 | 2455 | | | 2008 | | |
| 2011 | 1964 | | | 994 | | |
| 2012 | 1833 | | | 994 | | |
| 2013 | 551 | 16 | 100 | 1021 | 10 | 81 |
| 2014 | 1302 | 55 | 230 | 883 | 16 | 108 |
| 2015 | 1206 | 69 | 226 | 848 | 20 | 139 |
| ** 2016 | 1220 | 29 | 226 | 797 | 21 | 101 |

*GIL åbnede 1. februar 2005. Tallene for 2005 inkluderer 11 måneder

** Perioden 29/11-31/12 2016 er inkludert. Er medregnet som forholdstal(pga konvertering til CGM)

*** Det tenkes at «Telefon» gjelder pasienter hvor lokal legevakslege skal ringe pasienten.

****tallet for silt er mest troligen alt for lavt. Det skyldes registreringsfeil i timeboka i WinMed2