

BESTANDSPLAN FOR NORDSINNI VALD 2016-2021



NORDRE LAND KOMMUNE	
Req.nr. 5790/17	Saksbeh.
03.05.17	
Arkiv kode P	K40
Arkiv kode S	
Ar/Saksnr. 17/1194	Dok.nr. 2

Driftsplanområdet grenser Øst mot Dokkaelva, Nord mot Torpa, og Sør mot Etna. Mot tilstøtende lag mot Etnedal. I tillegg sør for Etna fra Etnedalen til Sandmoen.

Jakta disponeres av disse jaktfelta:

Felt nr. 1, 2, 3, 4, 5, 6, 7.	Areal	Prosent andel
1. Hans Hasvold	9.000 da	5,9 %
2. Leppdalen	57.200 da	37,5 %
3. Magnus Sirirud	17.900 da	11,7 %
4. Nordsinni Østre	32.000 da	21,0 %
5. Dæhlibygda	9.900 da	6,5 %
6. Nordsinni Jaktfelt	18.100 da	11,9 %
7. Stuvåsen	8.500 da	5,6 %
SUM	152 600 da	100,0 %

Arealet består av følgende:

Fulldyrket lettbrukt jord	5.500 da.
Fulldyrket mindre lettbrukt jord	1.800 da.
Fulldyrket tungbrukt jord	200 da.
Overflate dyrket jord	320 da.
Gjødsla beite	1.500 da.
Skog Høg Bonitet	25.000 da.
Skog Middels Bonitet	43.400 da.
Skog Låg Bonitet	48.600 da.
Uproduktiv skog	15.600 da.
Myr / vann	8.300 da.
Annen jorddekt fastmark	1.280 da.
Grunnlendt mark og fjell i dagen	1.100 da.

Planperiode: 2017 til og med 2021.

PLANENS MÅL:

1. Målsettingen er å bringe elgbestanden under kontroll slik at en oppnår en optimal produksjon og avkastning av elgstammen sett i forhold til tilgjengelig beite og årlige skader på skog og innmark.
2. Å fremskaffe sikrere bestanddata som kan gi et bedre grunnlag for en framtidig bærekraftig forvaltning av elgstammen innen vårt området.
3. Forplikte oss til å ta en til to beitetaksering i planperioden.
4. Planen revideres etter 3 år.
5.
 - **Mål for andre samfunshensyn:**
 - Ta hensyn til ferdsel av brukere av utmarka.
 - Slakteavfall fjernes fra avrenningområder.
 - Være skånsom mot biologiske mangfold.
 - Vurdere tiltak som foring / løypekjøring ved ekstreme snøvintre, dette for å redusere trafikkskader.

6. Bestandsmål:

- Antall årlige felte dyr i planperioden.
- Antall årlig felte dyr i senere perioder.
- Fordeling på alder / kjønn.
- Utgangen av 2014 har et mål om å holde 60 % kalv ungdyr. 20 % okse. 20 % eldre ku.

7. Valdbeskrivelse.

- Kart som viser yttergrenser på hele valdet. Samtidig på samme kart skal det merkes av grenser for vært jaktfelt.
- Areal og arealfordeling som viser: Skog, løvskog, hogstklasser, bonitet, vann / myr, innmark, uproduktiv skog, produktiv skog.

8. Historisk data.

- Fellingsdata.
- Slaktevekter.
- Sett elg data.
- Skogskader.
- Innmarksskader.
- Beitetaksering 2015.

BESTANDSOPPLYSNINGER:

”Sett elg” skjemaet har siden midten på 70-tallet vist en jevn stigende bestand av elg i området, og i samme perioden har avskytingen ligget på 80 %.

Nordsinni har i lengre tid hatt en jevn og økende bestand.

I forrige planperioden har imidlertid elgbestanden hatt en svak økning. Det er noe skade på innmark, litt skade på skog i valdet. Det er nå betydelig mindre press på vinterbeitene i området.

Spesielt er furubestanden i de lavest beliggende delene av valdet ikke så hardt belastet som tidligere.

Dette betyr at bestanden kan holdes på dagens nivå.

Beitetakseringen 2015 sier det er nok beite til dette.

Antall påkjørte elg er redusert betydelig siste årene.

TREKKELG :

Antallet trekkelg i normale vintre er relativt liten. Elgen trekker ned i liene på vinterstid, noe som fører til noe belastning av vinterbeitet i disse områdene. Det er mengden av snø som avgjør når elgen trekker ned fra åsene og ned i liene.

TILTAK I PLANPERIODEN :

For å være i forkant av utviklingen vil driftsplanområdet aktivt støtte grunneiersamarbeidet i området.

Videre vil driftsplanområdet delta aktivt i å få kartlagt trekkmønstret for Elgen på vinteren. Driftsplanområdet vil for egen regning foreta registreringer for å få en best mulig oversikt over områdets elgstamme. I denne sammenhengen vil det bli gjennomført systematisk veiing av slakt.

Vi oppfordrer at det ikke skytes tvillingku og dens kalver.

Slik informasjon, sammen med aktiv bruk av "Sett Elg" "skutt Elg" skjemaer, vil etter hvert kunne gi en bedre oversikt over bestandsutviklingen.

Driftsplanområdet vil også vurdere å registrere og kartfeste spesielle vinterbeiteområder for elgen i snøvintre. Det vil også bli vurdert å bedre beitegrunnet for elg i driftsplanområdet, og gjennomføre tiltak med dette. Det vil også bli vurdert felling av furu, reising av furutopp. Dette vil også fore - bygge problemet med påkjørsler av elg og rådyr. Det vil også bli søkt om midler fra det lokale viltfond til viltpleie i driftsplanområdet.

ORGANISERING OG GJENNOMFØRING AV PLANEN :

De opprinnelige valdene opererer som jaktfelt innenfor storvaldet. Rettighetshaverne i jaktfeltene samarbeider om fordeling av kvoten. Ved fordelingen legges hovedvekten på valdareal til grunn. Skal i tillegg bruke sett elg data og fellingsprosent fra tidligere år, dvs dele ut mer dyr der dyrene er.

”Valdstyre” bestående av en rettighetshaver fra hvert jaktfelt som har stemmerett i valdstyret. Styret står ellers fritt til å knytte til seg andre ikke stemmeberettigede personer etter behov. Dette styret har ansvar for at den innbyrdes kvotefordelingen blir gjennomført. Styret kan ved fordelingen av kvoten holde tilbake dyr som senere kan deles ut som tilleggsdyr. Styret har videre ansvar for at avskytingsavtalen blir fulgt opp, og at rapportering skjer i henhold til gjeldende bestemmelser.

Endringer av jaktfelt skal det søkes om før 1. mars jaktåret, det vil si danne nye jaktfelt, ytre grenser rundt storvaldet. osv.

Jaktfelt under 5000 da, blir avvist.

Rettighetshaverne setter bort elgjakta til jaktlagene som tidligere, men med like bestemmelser om:

- ◆ Avtalt tilleggsavgift for felling av feil dyr.
- ◆ Påbud om rapportering av felt elg til valdstyret etter behov, men senest innen 10 dager etter jaktslutt.
- ◆ Påbud om rapportering til valdstyret ved feilskutt elg snarest, eller senest samme dag.
- ◆ Påbud om veiing av alle dyr.
- ◆ Føringsstatistikk til internt bruk.
- ◆ Søkes skriftlig om tilleggsdyr.
- ◆ Søke mer sammjakt mellom jaktfeltene.
- ◆ Kartlegge hytteområdene i jaktfeltet sitt, og jakte deretter.
- ◆ Liste over godkjente ettersøkshunder skaffes.

REAKSJONSBESTEMMELSER :

Det er utarbeidet straffereaksjoner som gjelder for valdet, for å håndtere planens mål.

UTTAK AV ELG I PLANPERIODEN :

I perioden 2017 – 2021 tas det sikte på å ta ut:

- ◆ 60 % kalv\ ungdyr, derav maks 40 % kan være kalv.
Kalv kan ikke skytes som ungdyr.
Ungdyr kan skytes som andre dyr også som kalv.
- ◆ Maksimum 20 % eldre hanndyr.
- ◆ Maksimum 20 % eldre hunndyr over 150 kg.

Ku under 150 kg er gebyrfri og skal regnes som ungdyr for valdet, men blir registrert som rett alder i kommunen. Dyret skal veies innen 48 timer.

Denne fordelingen av uttaket forutsetter at stammen er på ønsket nivå, og at den har en tilfredstillende kjønns- og aldersfordeling.

For 2017-2021 bør kvoten settes til 365 dyr.

Vi søker på 2100 da pr Elg, dette begrunner vi med at vi går over i en ny avskytningsprofil dette kan medføre en oppblomstring av stammen i planperioden.

I tillegg holder vi tilbake dyr i bank.

Justerer dette neste år om behovet melder seg

Håndtering av viltet:

- Vi anbefaler dere å bruke viltslakterie, de tar seg av veterinærkontroll, skinnleveranser osv. Der er det fullt mulig å få igjen kjøtt av eget dyr.
- De sjekker også om viltet har CWD.

UTTAK AV HJORT I PLANPERIODEN.

Styret ønsker også å ha ett eget avsnitt om Hjorteforvaltning med i denne driftsplanen, selv om denne for fremtiden bør ha egen driftsplan.

Bestanden av hjort i driftsplanområdet er økende. Styret er av den oppfatning at det ikke er ønskelig at denne stammen blir for stor. Styret vil også vurdere fremtidig jaktform for hjort, og det kan være aktuelt med samarbeid utenfor kommunens grenser for å øke avskytingen i årene fremover. Styret er også av den oppfatning at økt innsats for å felle mer hjort er nødvendig.

Med bakgrunn i dette, og at det nå er etterskuddsvis betaling av fellingsavgift, **bør kvoten for 2017-2021 settes til 60 dyr.**

M.S
18.04.2017

PLANRULLERING :

Valdstyret skal fortløpende, med bakgrunn i ”Sett elg” fellingsstatistikk og andre relevante bestandsdata, holde seg orientert om bestandsutviklingen, beitepress, m.m.

Dersom det registreres vesentlige -dramatiske- endringer i bestandsutviklingen skal planen straks tas opp til vurdering. Ellers skal planen tas opp til revisjon innen utgangen av år 2019.

Dokka den 13. mars 2017.

Magnus Sirirud

Martin Thomlevold

SETT ELG pr. jegerdag i NORDSINNI VALD 2006-2015

Sett Elg pr jaktet time.	2006	2007	2008	2009	2010	2011	2012	2013	2014	2015
Nordsinni Jaktfelt		0,13	0,17	0,35	0,15	0,30	0,20	0,21	0,18	0,17
Stuvåsen		0,92	1,28	0,99	0,93	0,62	1,03	0,98	0,67	0,67
Magnus Sirirud		0,34	0,17	0,19	0,18	0,23	0,26	0,16	0,08	0,21
Leppdalen		0,63	0,56	0,64	0,94	0,84	0,73	0,67	0,54	0,42
Dæhlibygda		0,20	0,20	0,08	0,11	0,18	0,21	0,17	0,12	0,12
(sameigen Nordre)		0,09	0,06	0,06	0,18	0,08	0,14	0,19	0,11	0,16
(sameigen østre)		0,33	0,11	0,12	0,13	0,08	0,14	0,23	0,17	0,17
Hans Hasvold		0,50	0,57	0,32	0,08	0,16	0,30	0,57	0,44	0,33
Kistefos		0,08	0,07	0,10	0,08	0,09	0,08	0,08	0,07	0,16

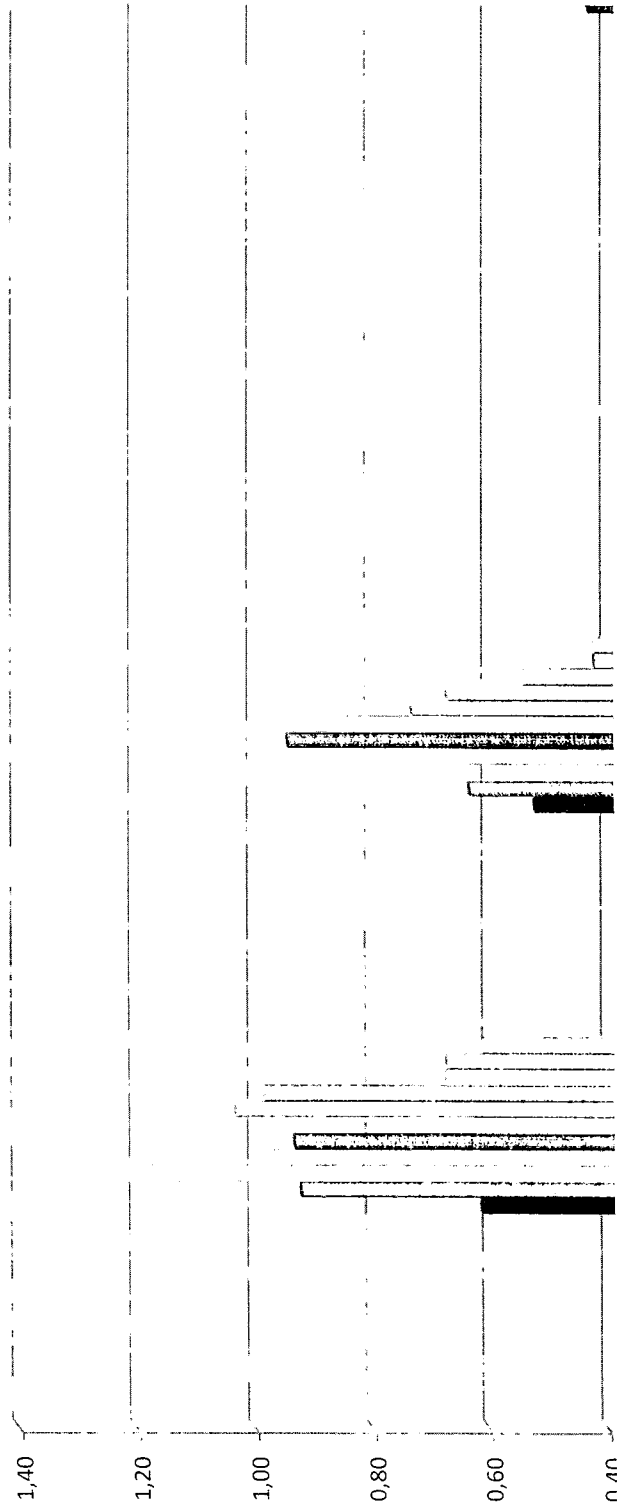

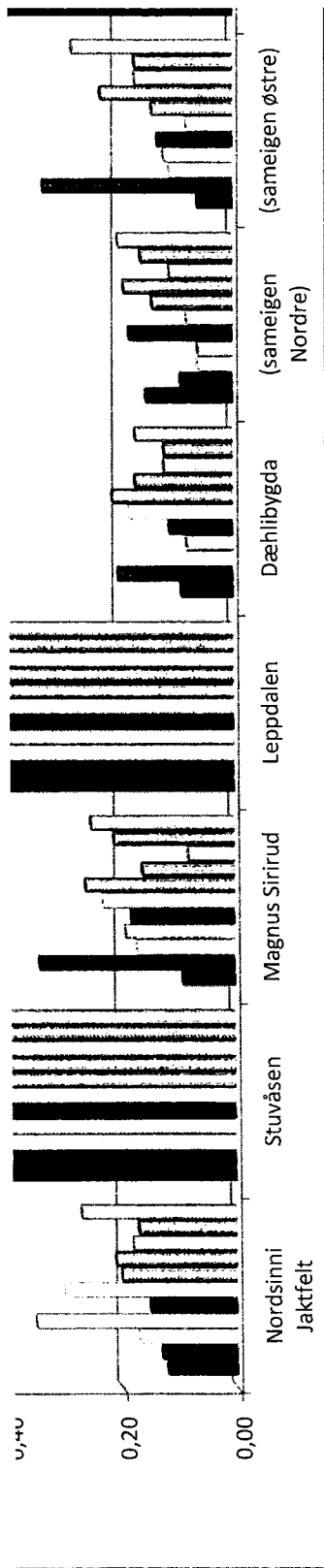



Hans Hasvold

Kistefos

Nordsinni vald Plan perioden 2012-2016

Jaktfelt	n					Sum
	Hasvold (Skolmbygda)	Leppdalen Magnus i østre B)	(Nordsinn i østre B)	Dæhli (Nordsinni)	Nord-Jaktfelt (Nordsinni)	
2012						
Delt ut dyr	4	27	15	5	9	4
Skutt dyr	2	15	9	3	7	4
Fellingsprosent	50 %	55,6 %	60,0 %	60,0 %	77,8 %	100,0 %
						65,8 %

Fellingsprosent 50 % 55,6 % 60,0 % 60,0 % 77,8 % 100,0 % 65,8 %

2013						
Delt ut dyr	4	27	15	5	9	4
Skutt dyr	4	24	8	3	7	4
Fellingsprosent	100 %	88,9 %	66,7 %	60,0 %	77,8 %	100,0 %
						76,7 %

Fellingsprosent 100 % 88,9 % 66,7 % 53,3 % 60,0 % 77,8 % 100,0 % 76,7 %

2014						
Delt ut dyr	4	29	10	4	8	4
Skutt dyr	5	24	7	1	7	2
Fellingsprosent	125 %	82,8 %	62,5 %	25,0 %	87,5 %	50,0 %
						76,1 %

Fellingsprosent 125 % 82,8 % 62,5 % 70,0 % 25,0 % 87,5 % 50,0 % 76,1 %

2015						
Delt ut dyr	4	29	10	4	8	4
Skutt dyr	3	25	5	2	8	6
Fellingsprosent	75 %	86,2 %	87,5 %	50,0 %	100,0 %	150,0 %
						83,6 %

Fellingsprosent 75 % 86,2 % 87,5 % 50,0 % 50,0 % 100,0 % 150,0 % 83,6 %

2016						
------	--	--	--	--	--	--

Delt ut dyr	4	29	8	10	4	8	4	67
Skutt dyr	3	25	7	5	2	8	5	55

Fellingsprosent 75 % 86,2 % 87,5 % 50,0 % 50,0 % 100,0 % 125,0 % 82,1 %

Dk. Pr gitt ut dyr		3000 dk	3177 dk	3000 dk	3500 dk	4950 dk	3620 dk	2125 dk	Snitt/pr eieg
	Fordeling	Ant sku	skutt i %	Mali %	Virkelig skutt i %	Avik i %			
Kalv	105	84	80 %	25 %	26 %	1			
Ungdyr	95	101	106 %	35 %	31 %	-4			
Ku	74	66	89 %	20 %	21 %	1			
Okse	79	70	89 %	20 %	22 %	2			
sum	353	321	91 %	100 %	100 %				

Snittvekter fra 2007.....

AR	2007	2008	2009	2010	2011	2012	2013	2014	2015
KALV HUNN		62	67	73	70	71	59	65	65
KALV HANN		67	71	67	66	74	62	65	66
UNG DYR HUNN		125	132	121	131	142	132	127	118
UNG DYR HANN		135	129	104	128	130	143	145	129
OKSE OVER 2,5 ÅR		206	208	217	204	223	200	197	220
KU OVER 2.5 ÅR		179	175	167	177	167	182	175	178

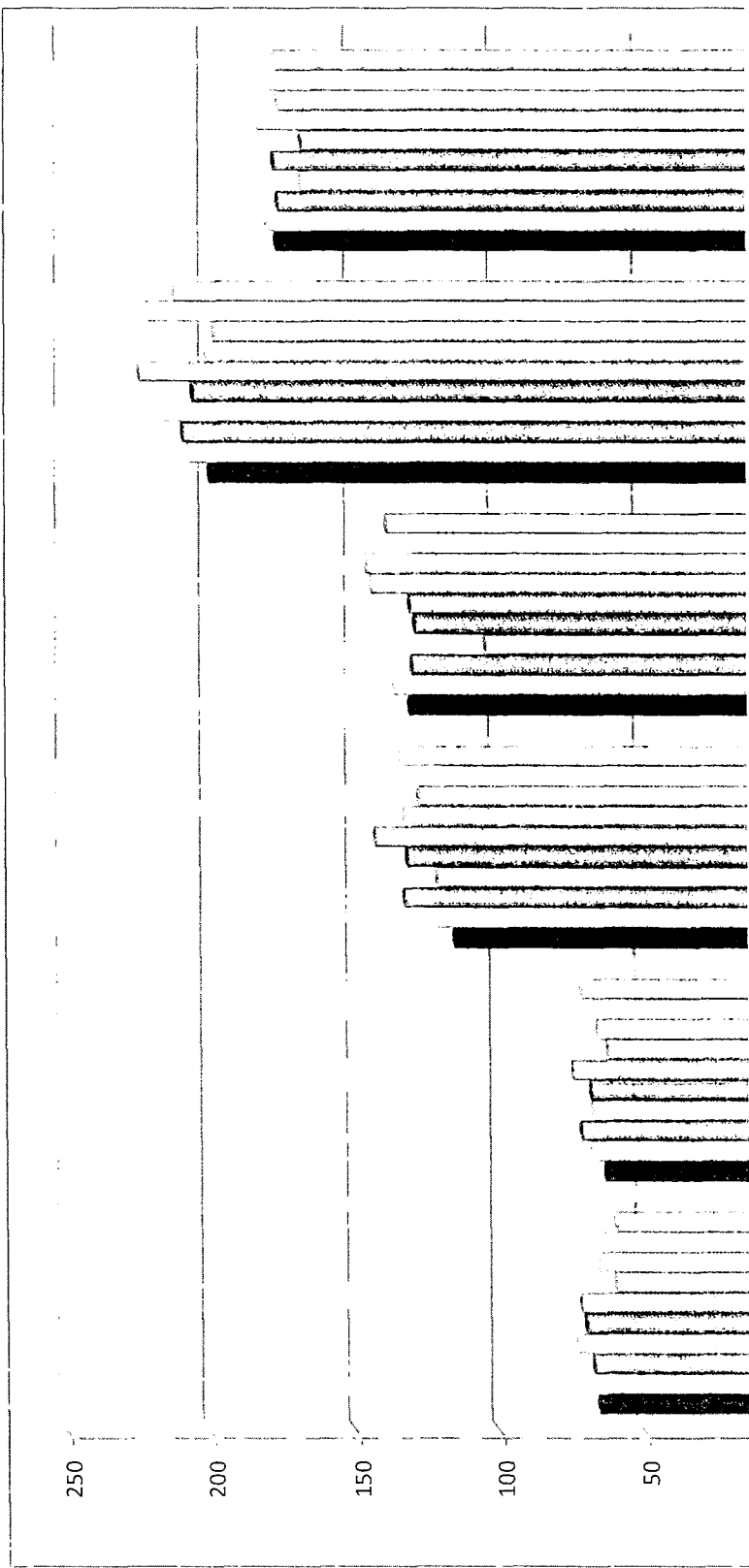

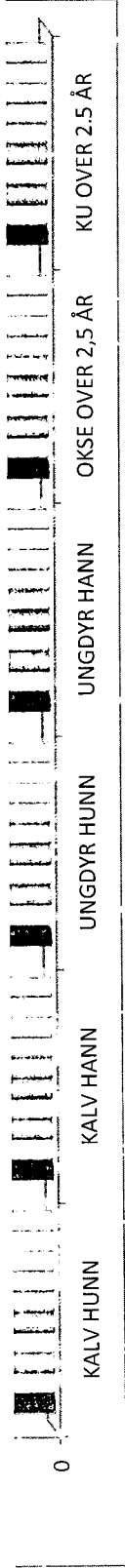

2016

59
71
134
138
211
176

**GRUNNLAG FOR BESTANDSPLAN FOR NORDSINNI STORVALD FOR PERIODEN
1994 -2016**

FELLINGSSTATISTIKKER

ELDRE DYR UNGDYR KALV

AR	INNVLGET	FELTE DYR	%	KU	OKSE	KU	OKSE	KU	OKSE	KU	OKSE	UTBYTTE PR JEGERDAG	a	Antall jegerdager 6,5 time
1994	37	31	83,8 %	6	11	2	1	9	2			0,148		
1995	36	35	97,2 %	7	7	3	6	7	5			0,145		
1996	37	35	94,6 %	10	7	1	5	5	7			0,137		
1997	43	43	100,0 %	9	11	4	3	9	7			0,137		
1998	54	52	96,3 %	15	14	3	1	6	13			0,124		
1999	63	47	74,6 %	11	11	8	3	7	7			0,098		
2000	61	38	62,3 %	11	8	6	5	3	5			0,093		
2001	56	44	78,6 %	11	5	4	8	9	7			0,159		
2002	65	43	66,2 %	12	9	4	1	8	7			0,124		
2003	67	42	62,7 %	13	9	3	4	5	8			0,110		
2006	29	17	58,6 %	1	6	2	1	5	2			0,051		
2007	34	25	73,5 %	6	3	2	4	7	3			0,056		
2008	39	33	84,6 %	6	8	1	5	8	5			0,054		
2009	46	35	76,1 %	8	5	7	4	6	5			0,048		
2010	48	38	79,2 %	12	9	5	2	4	6			0,053		
2011	55	51	92,7 %	8	15	7	9	8	4			0,076		
2012	73	48	65,8 %	11	11	3	12	6	5			0,062		773
2013	73	54	74,0 %	10	14	4	14	11	11			0,064		843
2014	67	52	77,6 %	8	14	4	10	6	10			0,051		1010
2015	67	56	83,6 %	13	11	8	8	9	7			0,053		1058
2016	67	55	82,1 %	11	10	11	10	5	8			0,058		941

Utbytte pr jegerdag. For 2016 ble det jaktet 941 jegerdager. (6.5 timer)

0,2
0,15



