



NORDRE LAND KOMMUNE

MØTEINNKALLING FOR FORMANNSKAPET

TID: 07.06.2017 kl. 09.30

STED: FORMANNSKAPSSALEN, 2. ETG., RÅDHUSET

Gruppemøte: kl. 08.00

Eventuelle forfall meldes på telefon 61 11 60 47

Varamedlemmer møter etter nærmere avtale.

SAKSLISTE:

Sak nr. Innhold:

55/17

ORIENTERINGER

56/17

DELEGERTE SAKER

57/17

NORDRE LAND ASVO AS - VALG

58/17

SØKNAD OM STØNAD TIL HAGEFESTIVAL PÅ DOKKA - 2017

59/17

SØKNAD OM MIDLER TIL ARRANGEMENT - FJELLFESTEN 2017

60/17

**LOKAL FORSKRIFT OM RETT TIL OPPHOLD I SYKEHJEM ELLER
TILSVARENDE BOLIG SÆRSKILT TILRETTELagt FOR HELDØGNS
TJENESTER**

61/17

UTREDNING AV AKTSOMHETSOMRÅDER FOR FLOM OG SKRED

62/17

NEDLEGGING AV TREKKERØR TIL B.A. FIBER

63/17

PROSJEKTERING OG PLANLEGGING AV INVESTERINGSPROSJEKTER

64/17

KOMMUNEDELPLAN SYNNEFJELL ØST - REVIDERING

65/17

DIGITALE SAKSPAPIRER

66/17

FYLKESMANNENS TILSYNSRAPPORT OM LAND BARNEVERNTJENESTE

67/17

ENDRING AV ORGANISASJONSMODELL FOR GJØVIK KRISESENTER

68/17

OPPRETTELSE AV INTERKOMMUNAL BARNEVERNVAKT

69/17

STØTTE TIL UTTALELSE FRA STYRET I LANGSUA

NORDRE LAND KOMMUNE, den 31. mai 2017

.....
Ola Tore Dokken
ordfører

Lnr.: 6734/17
Arkivsaksnr.: 17/1360
Arkivnøkkel.: 033

Saksbehandler: LFU

Utskrift til:

ORIENTERINGER

1. Politiets forebyggende arbeid inn mot ungdomsgruppen i kommunen

2. Nav og publikum

NORDRE LAND KOMMUNE, den 24. mai 2017

Jarle Snekkestad
rådmann

Liv Furueth

Til: Nordre Land formannskap //
Fra: NAV-leder Synnøve Flått //
Dato: 22.05.17

NAV og publikum

De aller fleste av innbyggerne er tilknyttet NAV på en eller annen måte, enten de trenger hjelp for å komme ut i arbeid, har fått barn, mottar alderspensjon eller andre trygdeytelser.

Mer tid til dem som trenger det mest

Kortere og tilpassede åpningstider betyr at NAV får mer tid til å følge opp brukergrupper som trenger bistand fra NAV for å komme i arbeid og aktivitet. Dette gjelder både unge som verken er i skole eller jobb, en del fremmedkulturelle og mennesker med nedsatt arbeidsevne. Det er mange brukere som trenger mye hjelp fra NAV og disse ønsker vi nå følge opp enda bedre enn før. I stede for å møte opp på NAV-kontoret uten timeavtale (drop-in) ønsker NAV i større grad å redusere tilgjengelighet for drop-in-besøk og over til avtalte brukermøter. Kontoret er åpent for timeavtale alle dager innenfor kontorets normalarbeidstid, men oppmøte uten timeavtale ønskes begrenset til kl 12-14 alle dager unntatt tirsdag som ikke er åpent for denne type henvendelse.

Norge har blitt et digitalisert samfunn

Mange offentlige tjenester er tilgjengelige på nett – og det vil stadig bli flere. I NAV utvikler vi stadig nye elektroniske løsninger som vi får gode tilbakemeldinger på er brukervennlige og enkle. Nå sist ble en egen NAV-app for mobiltelefon og elektronisk foreldrepengesøknad lansert.

Som en konsekvens av vårt digitale samfunn har NAV utarbeidet en strategi for hvordan brukerne enklest kan kommunisere med NAV. Hensikten er å få brukerne til å bruke andre kommunikasjonskanaler enn NAV-kontoret for å finne informasjon, søke om ulike ytelser og få hjelp.

Det lokale NAV-kontorets hovedoppgave er å bistå brukere som trenger hjelp til å komme ut i arbeid og avklare sin situasjon om de kan fortsette i arbeid på grunn av helseplager. Spesialister på andre områder som pensjon, foreldrepenger og andre stønader sitter i vårt Kontaktsenter på telefon. Her får du raskt svar på dine spørsmål på telefon eller chat. Brukerne kan også kontakte sin saksbehandler via Ditt NAV og sende spørsmål og få svar.

NAV NORDRE LAND //

Postadresse: Postboks 53 // 2882 DOKKA

Besøksadresse: Rådhuset, Storgt. 28 // 2870 Dokka
Tel: 55 55 33 33//

www.nav.nordre.land@no //

På nav.no får bruker svar på det meste uten å oppsøke NAV kontoret. Dette er tid spart for brukeren - tid som de ellers ville ha brukt på å møte opp på NAV kontoret. Brukers den digitale løsningen blir det litt som å snike i køen. Velger bruker å sende søknaden sin digitalt, går saksbehandlingen raskere.

En liten del av NAV sine brukere mangler kunnskap om, eller tilgang til digitale tjenester. Det kan være ulike årsaker til dette. Det er disse brukerne vi prioriterer å hjelpe, men for å ha tid til dette, er det viktig at de som klarer seg selv gjør det.

Nav.no og alle selvbetjeningsløsningene er åpent hele døgnet. Brukere kan enkelt og sikkert logge seg inn på DittNAV, hvor alle personlige opplysninger om deres sak, utbetalingsdatoer og annen viktig informasjon ligger tilgjengelig. Våre digitale tjenester er også tilpasset mobil og nettbrett. Snart kan man nesten si at alle har sitt private NAV-kontor på mobilen 24 timer i døgnet.

Synnøve Flått

Lnr.: 6949/17
Arkivsaksnr.: 17/1390
Arkivnøkkel.: 033

Saksbehandler: LFU

Utskrift til:

DELEGERTE SAKER

17/1179	05.05.2017	DS 46/17	SIF//ROK ***** SØKNAD OM LEDSAGERBEVIS	<i>Unntatt offentlighet Ofl §13</i> C00 &70 Søknad innvilget
17/1183	05.05.2017	DS 47/17	KULT//ROK ***** SØKNAD OM LEDSAGERBEVIS	<i>Unntatt offentlighet Ofl §13</i> C00 &70 Søknad innvilget
17/1190	05.05.2017	DS 48/17	KULT//ROK ***** SØKNAD OM PARKERINGSTILLATELSE FOR FORFLYTNINGSHEMMEDE	<i>Unntatt offentlighet Ofl §13</i> Q50 &70 Søknad innvilget
17/1224	08.05.2017	DS 49/17	KULT//SVL Oppland fylkeskommune - kulturarvenheten SØKNAD FRA OPPLAND FYLKESKommUNE OM TILSKUDD TIL NY GANGBRU VED MØLLERSTUFOSSEN	223 Søknad innvilget
17/1169	08.05.2017	DS 50/17	KULT//SVL Dokka barnehage v/ Tone M. Brattrud SØKNAD FRA DOKKA BARNEHAGE OM STØTTE TIL TUR TIL VITENSENTRET PÅ GJØVIK	223 C Søknad innvilget
17/688	12.05.2017	DS 51/17	KULTUR//SVL Dokka og omegn pensjonistlag KOMMUNALT TILSKAUDD TIL FEIRINGEN AV 1. OG 17. MAI 2017	NAVN Søknad innvilget
17/803	15.05.2017	DS 52/17	SAMF//MOG *****	<i>Unntatt offentlighet Ofl §13</i> 252 Søknad avslått

SØKNAD OM STARTLÅN TIL KJØP AV BOLIG

- 17/1309 15.05.2017 DS 53/17 SAMF//MOG

SØKNAD OM STARTLÅN TIL REFINANSIERING AV KREDITTGJELD
Unntatt offentlighet Ofl §13
NAVN *****
Søknad innvilget
- 17/1313 16.05.2017 DS 54/17 SAMF//MOG

SØKNAD OM STARTLÅN TIL KJØP AV BOLIG
Unntatt offentlighet Ofl §13
NAVN *****
Søknad avslått
- 17/1306 19.05.2017 DS 55/17 KULT//ROK

SØKNAD OM PARKERINGSTILLATELSE FOR
FORFLYTNINGSHEMMEDE
Unntatt offentlighet Ofl §13
Q50 &70
Søknad innvilget
- 17/1336 19.05.2017 DS 56/17 SAMF//MOG

SØKNAD OM STARTLÅN TIL REFINANSIERING AV KREDITTGJELD
Unntatt offentlighet Ofl §13
NAVN *****
Søknad innvilget
- 17/1363 26.05.2017 DS 57/17 KULT//ROK

SØKNAD OM LEDSAGERBEVIS
Unntatt offentlighet Ofl §13
C00 &70
Søknad innvilget
- 17/566 29.05.2017 DS 58/17 KULT//SVL
Dokka Skolekorps
SØKNAD FRA DOKKA SKOLEKORPS OM FRITAK FOR LEIE AV
ØVINGSLOKALER I SENTRUM KINO 2017
614 &53
Søknad innvilget
- 17/1372 30.05.2017 DS 59/17 KULT//ROK

SØKNAD OM PARKERINGSTILLATELSE FOR
FORFLYTNINGSHEMMEDE
Unntatt offentlighet Ofl §13
Q50 &70
Søknad innvilget

NORDRE LAND KOMMUNE, den 30. mai 2017

Jarle Snekkestad
rådmann

Liv Furuseth

Lnr.: 6738/17
Arkivsaksnr.: 17/1361
Arkivnøkkel.: 033

Saksbehandler: LFU

Utskrift til:

NORDRE LAND ASVO AS - VALG

Sammendrag:

Rådmannen legger saken fram uten innstilling.

Vedlegg:

Ingen

Andre saksdokumenter (ikke vedlagt):

Oversikt over styret i ASVO AS

Saksopplysninger:

Styret i Nordre Land ASVO AS gar følgende sammensetning:

Styreleder Bjørn Saur	på valg
Nestleder Ann Kirsti Seiersten	på valg
Styremedlem Geir Otto Andersson	på valg
Styremedlem Bente Øverby	styremedlem til 21.06.2016
Styremedlem Arnfinn Eng	ikke på valg
Styremedlem Bente Stadsvoll	ikke på valg
Styremedlem Hilde Nordby Tønderum	valg av og blant de ansatte

Vurdering:

Ut ifra nevnte opplysninger er det leder bjørn Saur, nestleder Ann Kirsti Seiersten og styremedlem Geir Otto Andersson som er på valg.

Administrasjonens innstilling:

Rådmannen vil råde Formannskapet til å fatte slikt vedtak:

Saken legges fram uten innstilling

NORDRE LAND KOMMUNE, den 24. mai 2017

Jarle Snekkestad
rådmann

Liv Furueth

Lnr.: 6507/17
Arkivsaksnr.: 17/812
Arkivnøkkel.: 223

Saksbehandler: BEO

Utskrift til:

- Hageselskapet Nordre Land, v/ Eli Lysen – nordreland.hagelaget@gmail.com
- Økonomiavdelingen, her

SØKNAD OM TILSKUDD TIL HAGEFESTIVAL 2017

Sammendrag:

Hageselskapet Nordre Land arrangerer Hagefestival på Dokka helga 24. og 25. juni 2017, og søker om kr. 40.000 fra de generelle DA-midlene. Søker opplyser at festivalen hadde ca. 2000-3000 besøkende i fjor, med tilreisende fra hele landet. Videre opplyses det at laget har fått mange positive tilbakemeldinger både om festivalen og Landsbyen Dokka. Søker mener selv at de bidrar til å profilere og markedsføre kommunen og næringslivet gjennom arrangementet og dermed styrker lokalmiljøet og Landsbyen Dokka.

Etter en total vurdering av søknaden anbefaler rådmannen at søknaden innvilges med kr. 30.000,-.

Vedlegg:

Søknad om stønad til Hagefestival på Dokka.

Andre saksdokumenter (ikke vedlagt):

Ingen.

Saksopplysninger:

Hageselskapet Nordre Land arrangerer Hagefestival på Dokka helgen 24. og 25. juni 2017, og søker om kr. 40.000 fra de generelle DA-midlene. Dette er sjette året de skal arrangere hagefestivalen.

Lørdag vil det bli ulike aktiviteter, stands og foredrag for hageinteresserte og andre besøkende i Storgata og på Bedehuset. Søker opplyser at de har booket en dansk foredragsholder lørdag, som de tror vil bidra til at det kommer mange besøkende til festivalen. Søndag blir det åpne hager hvor folk kan hente inspirasjon og kunnskap. Det er to i Torpa og en på Dokka som stiller hagene sine til disposisjon.

For å markedsføre festivalen skal søker forsøke å få forhåndstale i ulike hagemedier. Søker opplyser at festivalen hadde ca. 2000-3000 besøkende i fjor, med tilreisende fra hele landet. Videre opplyses det at laget har fått mange positive tilbakemeldinger både om festivalen og Landsbyen Dokka. Søker mener selv at de bidrar til å profilere og markedsføre

kommunen og næringslivet gjennom arrangementet og dermed styrker lokalmiljøet og Landsbyen Dokka.

Søker opplyser at de tidligere festivalene har gått med et lite underskudd, mens målsettingen er å gå i null hvert år.

Det er satt opp følgende budsjett:

Aktivitet	Sum
Leie av bedehustomta	5.000,-
Foredragsholdere lørdag	20.000,-
Markedsføring av festivalen	10.000,-
Utsmykning av Storgata/sentrum	30.000,-
Barneaktiviteter	12.000,-
Leie av vaktmestertjenester	6.000,-
Totalt	83.000,-

Det er satt opp følgende finansieringsplan:

Finansieringskilde	Sum
Basar/egne midler	40.000,-
Sponsing næringslivet	3.000,-
DA-midler	40.000,-
Totalt	83.000,-

Søker opplyser at en eventuell støtte vil bli brukt til aktivitetene:

- Foredragsholdere
- Barneaktiviteter
- Utsmykking av Storgata/sentrum

Vurdering:

Søknader til de generelle DA-midlene skal vurderes i forhold til om søknaden er med på å oppfylle målsettingene og/eller tiltakene i kommunens strategiske nærings- og utviklingsplan, ref. kommunestyresak 90/11. Rådmannen mener søknaden kan vurderes i forhold til følgende målsetting:

- Øke omsetningen i varehandelen i kommunen

Videre mener rådmannen at søknaden faller inn under tiltaket 5.3.1 «Videreutvikle Landsbyen Dokka som handelssted», da hagefestivalen bidrar til at det kommer mange tilreisende til kommunen og som bidrar til det høye aktivitetsnivået som gjør Dokka attraktivt som handelssted.

Rådmannen synes det er positivt at Hageselskapet ønsker å videreføre hagefestivalen, da den bidrar til høyt aktivitetsnivå i Landsbyen Dokka og markedsfører Nordre Land og Landsbyen Dokka utover regionen og Oppland.

Etter en total vurdering av søknaden anbefaler rådmannen at søknaden innvilges med kr. 30.000,-.

Administrasjonens innstilling:

Rådmannen vil råde formannskapet til å fatte slikt vedtak:

1. Formannskapet, som fondsstyre, vedtar å gi Hageselskapet Nordre Land kr. 30.000,- til gjennomføring av hagefestivalen 2017.
2. Tilskuddet finansieres med overføring fra de generelle DA-midlene, og reduserer fondet fra kr. 1.771602,-, til kr. 1.747.102,-.

NORDRE LAND KOMMUNE, den 12. mai 2017

Jarle Snekkestad
rådmann

Bente Øverby



DET NORSKE
HAGESELSKAP
NORDRE LAND HAGELAG

NORDRE LAND KOMMUNE	
Reg.nr 4034/17	Saksbeh.
30.03.17	
Arkiv kode P	223
Arkiv kode S	
Ar/Saksnr. 17/812	Dok.nr 1

Dokka, 20. mars 2017

SØKNAD OM STØNAD TIL HAGEFESTIVAL PÅ DOKKA

Hageselskapet Nordre Land arrangerer Hagefestival på Dokka helgen 24. og 25. juni 2017. Dette er det sjettede året vi arrangerer hagefestivalen.

Som tidligere år vil det lørdag bli ulike aktiviteter, stands og foredrag for hageinteresserte og alle besøkende i Storgata og på Bedehuset. Her blir det muligheter både til å kjøpe og til å lære om hvordan man best lykkes med ulike urter, planter og busker. Inne i bedehuset vil det være foredrag og på Bedehus tomte blir det gratis barneaktiviteter.

Vi har booket en ekstern foredragsholder fra Danmark til lørdagens arrangement i form av Søren Holt, som vil snakke om «Spiselige vekster». Han lærer oss å utnytte vekstene vi har rundt oss til matauke.

Planen er å sikre at vi får en hel del forhåndstale om festivalen vår i ulike hagemedier. Vi drar også til Hagemessa på Lillestrøm og deler ut informasjonsbrosjyrer om vår hagefestival. Her deler vi også info til potensielle utstillere.

Søndag 25. juni blir det åpne hager, hvor folk kan hente inspirasjon og kunnskap. Vi har to hageeiere i Torpa og en hageeier på Dokka, som åpner hagene sine for besøkende. Dette bidrar til at tilreisende får mulighet til å lokale hager omkring i distriktet vårt. Kanskje det kan friste til bolyst? Et par av de hagene som har vært åpne tidligere år har resultert i omtaler i trykte medier, fordi journalister har besøkt dem under Hagefestivalen. Det er moro og da får vi også omtale om Land distriktet.

I fjor hadde festivalen mellom 2.000 og 3.000 besøkende og det var tilreisende fra hele landet. Gjennom denne hagefestivalen har vi satt Landsbyen vår på «blomster- og grønn-glede kartet.»

Vi mener selv at vi profilerer og markedsfører kommunen og næringslivet gjennom arrangementet og dermed styrker lokalmiljøet og landsbyen Dokka.

Vi har fått mange positive tilbakemeldinger om Landsbyen vår av de besøkende. Det er moro når folk tar kontakt for å spørre om de kan få komme hit og selge planter og hageutstyr, så vi begynner å bli kjent i markedet. I fjor fikk vi besøk av en busslast med hagefolk fra Molde og Omegn Hagelag og i år har allerede Indre Salten Hagelag kontaktet oss og sagt at de kommer. Dette betyr at vi hvert år har tilreisende fra andre deler av landet.

På denne måten bidrar vårt arrangement til belegg på overnattingsplasser og besøkende på spisesteder.

Hagefestivalen vår er for alle og skal være et lett tilgjengelig tilbud til alle som vil besøke oss. Man trenger jo ikke å være veldig hageinteressert for å finne glede i vakre planter og morsomme

kunstverk.

Vi ønsker også å tilby en lav inngangspris på foredraget. Vi pynter også mye i området rundt Bedehuset og hvert år prøver vi å finne på en wow faktor. I år er temaet «Spiselig», så vi jobber ut fra det.

Flere av de som har vært her alle årene, har fortalt at de gleder seg til å se hva vi har funnet på av sprell når det gjelder dekorering.

Selv med sponsorinntekter og dugnadstimer spesielt fra styremedlemmene, ser vi oss nødt til å søke Nordre Land kommune om økonomisk støtte til gjennomføringen av hagefestivalen.

Styret i hagelaget bruker mye tid på å skaffe midler til hagefestivalen og for å gjøre arrangementet interessant for hageinteresserte, evt foredragsholdere og tilreisende utstillere. Mer hjelp vi får økonomisk, jo mer energi har vi til å gå på nye hagefestivaler. Vi har mange ideer på lager, hvis vi orker. Målet er å gå i null hvert år.

Som gjenytelse til sponsormidlene kan vi tilby:

- Markedsføring av Landsbyen Dokka med Logo på årets program
- Markedsføring med logoen til Landsbyen Dokka på våre hjemmesider www.nordrelandhagelag.blogspot.com
- Generell omtale om hagefestivalen i landsdekkende hagemagasiner og lokalavis
- Liv og røre i Landsbyen Dokka under hagefestivalen
- Vi viser bilder fra arrangementet på våre facebooksider

Vi søker med dette om kr 40.000 i DA midler med begrunnelse i at vi markedsfører Landsbyen Dokka og næringslivet i området på en god måte.

Vi kommer gjerne tilbake med ytterligere informasjon.

Med vennlig hilsen,

Eli Lysen

Leder

Nordreland.hagelagt@gmail.com

Vedlegg: Budsjett, foreløpig program, profilering i heftet "Hva skjer 2017"

Se også informasjon om hagefestivalen på www.nordrelandhagelag.blogspot.com

BUDSJETT HAGEFESTIVAL 24. juni og 25 juni 2017

Aktivitet	Utgift	Navn	Inntekt
Leie av bedehustomta	5.000	Hagelaget	5.000 div.salg
Leie vaktmestertjenester	6.000	Da Midler	6.000
Foredragsholdere lørdag	20.000	NLK Søknad om midler til Landsby – profilering Næringslivet Hagelaget	DA-midler Egne midler 20.000
Markedsføring av festivalen	10.000	Næringslivet Hagelaget	Sponsor 10.000 dugnad
Utsmykning av Storgata/sentrum	30.000	Hagelaget	30.000 DA Midler + plantosalg+ Sponsing
Barneaktiviteter	12.000	Hagelaget/ NLK	DA midler Egne midler kr 12.000
TOTALT	83.000		83.000

Inntekter:

Basar/egne midler	kr 40.000
Sponsing Næringslivet	kr 3.000
DA Midler	kr 40.000

Lnr.: 6687/17
Arkivsaksnr.: 17/1358
Arkivnøkkel.: 223

Saksbehandler: IBO

Utskrift til:

- Spåtind1414 SA – laila@rudberg.as
- Økonomiavdelingen, her

SØKNAD OM MIDLER TIL ARRANGEMENT - FJELLFESTEN 2017

Sammendrag:

Fjellfesten arrangeres for første gang i år og er tenkt som et årlig arrangement for bygdefolk, hyttefolk og næringsliv. Spåtind1414 SA søker om kr. 10.000,- til markedsføring og gjennomføring av arrangementet.

Rådmannen stiller seg positiv til søknaden og mener at arrangementet profilerer kommunen og markedsfører kommunens næringsliv. Etter en totalvurdering av søknaden anbefaler derfor rådmannen at søknaden innvilges med kr. 5.500,-

Vedlegg:

Søknad om midler til arrangement – Fjellfesten 2017 mottatt 25.4.2017

Budsjett mottatt 3.5.2017

Andre saksdokumenter (ikke vedlagt):

Ingen.

Saksopplysninger:

Fjellfesten arrangeres for første gang i år og er tenkt som et årlig arrangement for bygdefolk, hyttefolk og næringsliv. Målet med arrangementet er å utveksle informasjon, være i aktivitet og avslutte en vintersesong. Arrangementet er tenkt videreført årlig og skal vise fram hva vi har å tilby i kommunen. Arrangementet er gratis for utstillere og deltakere.

Spåtind1414 SA søkte tidligere i år om kr. 150 000,- for å utvikle arrangementer, reiselivstilbud og markedsføring. Denne søknaden ble avslått og aktørene ble oppfordret til å melde seg inn i Land Utvikling SA, samt søke midler til konkrete arrangementer.

Det er satt opp følgende budsjett for arrangementet:

Kostnadsart	Sum
Aktivitet	Aktivitet
Markedsføring	3000
Trykking av plakater	2500
Leie av musikk/lyd/lys	12000
Leie av diverse aktivitetsutstyr	2000

Innleid hjelp/varekostnad	5000
Egeninnsats	50000
Sum	74500

Det er satt opp følgende finansieringsplan for arrangementet:

Finansieringskilder	Sum
Egne midler/egeninnsats	64500
Støtte til NLK	10000
Totalt	74500

Det søkes om kr. 10.000,- fra de generelle DA-midlene til å dekke utgifter.

Vurdering:

Søknader til de generelle DA-midlene skal vurderes i forhold til om søknaden er med på å oppfylle målsettingene og/eller tiltakene i kommunes SNU ref. kommunestyresak 90/11. I planen er reiseliv ett av hovedsatsingsområdene, og rådmannen mener søknaden faller inn under tiltak 5.4.1 Produktutvikling innen reiselivet. Rådmannen mener at Fjellfesten bidrar til å skape aktivitet og markedsføring av Synnfjellet og næringslivsaktører i kommunen.

Videre skal søknader vurderes i forhold til om en eventuell støtte kan være konkurransevridende. Etter rådmannens vurdering vil ikke en eventuell støtte virke konkurransevridende, da det ikke finnes tilsvarende arrangement.

Rådmannen mener søknaden fra Synnfjell1414 SA faller innenfor retningslinjene for de generelle DA-midlene:

- Kulepunkt 4, hvor det står at det kan innvilges støtte til arrangementer og aktiviteter som profilerer kommunen og markedsfører kommunens næringsliv.

Etter en totalvurdering av søknaden anbefaler derfor rådmannen at søknaden innvilges med kr. 5.500. Beløpet skal dekke markedsføring og trykking av plakater.

Administrasjonens innstilling:

Rådmannen vil råde formannskapet til å fatte slikt vedtak:

1. Formannskapet, som fondsstyre, innvilger søknaden fra Spåtind1414 SA med kr. 5.500,-.
2. Tilskuddet finansieres med overføringer fra de generelle DA-midlene, og reduserer fondet fra kr. 1 777 102,- til kr. 1 771 602,-.

Jarle Snekkestad
rådmann

Ingrid Bondlid
rådgiver

BUDSJETT
FJELLFESTEN

Aktivitet	
Markedsføring	3000
Trykking av plakater	2500
Leie av musikk/lyd/lys	12000
Leie av diverse aktivitetsutstyr	2000
Innleid hjelp/varekostnad	5000
Egeninnsats	50000
Sum	74500
Finansiering	
Egne midler/egeninnsats	64500
Støtte fra NLK	10000
Sum	74500

Dokka 25.04.2017

Nordre Land kommune
v/Ingrid Bondlid
Storgata 28
2870 DOKKA

SØKNAD OM MIDLER TIL ARRANGEMENT – FJELLFESTEN 2017

Spåtind1414 SA søker herved om midler til arrangementet Fjellfesten 2017 der bygdefolk, hyttefolk og næringsliv kommer sammen for å utveksle informasjon, være i aktivitet og avslutte en vintersesong.

Dette arrangementet ble forsøkt gjennomført i 2016, men fristen var for kort. Nå blir det gjennomført, og vi har allerede et god beite utstillere. Men arrangementet fører til en del utgifter, som igjen ikke kan hentes inn noe sted da dette er gratis for utstillere/deltakere.

Spåtind1414 SA søker derfor om støtte stor kr. 10 000,- til å dekke utgifter ved dette arrangementet. Dette vil vi arrangere hvert år, og allerede etter helgens arrangement vil neste års arrangement legges i aktivitetskalenderen.

Gjennom arbeidet med årets arrangement ser vi at dette vil næringslivet gjerne være med på. Vi har snakket med mange aktører som mener dette er positivt både for dem som bedrift og for kommunen som helhet. Vi har mye å vise frem i denne kommunen og mye kompetanse. Dette bør mer frem i lyset, og vi ønsker å jobbe med å få dette frem i lyset.

Håper derfor at kommunen kan gi støtte til dette arrangementet. Gjennom vår søknad om DA-midler tidligere i år, og samtale med Ola Tore Dokken ble vi oppfordret til å søke om arrangement.

Vi ser frem til et snarlig svar på denne søknaden.

Med vennlig hilsen

Laila Iren Ødegård
Styreleder
Spåtind1414 SA

Lnr.: 6942/17
Arkivsaksnr.: 17/817
Arkivnøkkel.: H12 &00

Saksbehandler: TRB

Utskrift til:

LOKAL FORSKRIFT OM RETT TIL OPPHOLD I SYKEHJEM ELLER TILSVARENDE BOLIG SÆRSKILT TILRETTELAGT FOR HELDØGNES TJENESTER

Sammendrag:

Forslag til lokal forskrift om rett til opphold i sykehjem eller tilsvarende bolig særskilt tilrettelagt for heldøgns tjenester, kriterier og ventelister legges fram for kommunestyret i juni.

Vedlegg:

1. Forslag til forskrift om rett til opphold i sykehjem eller tilsvarende bolig særskilt tilrettelagt for heldøgns tjenester, kriterier og ventelister, Nordre Land kommune.
2. Prop. 99 L(2015-2016) Endringer i pasient- og brukerrettighetsloven og helse- og omsorgstjenesteloven (rett til opphold i sykehjem eller tilsvarende bolig særskilt tilrettelagt for heldøgns tjenester – kriterier og ventelister).

Andre saksdokumenter (ikke vedlagt):

Ingen

Saksopplysninger:

Det foreligger per 1.1.17 endringer i pasient- og brukerrettighetsloven og helse- og omsorgstjenesteloven for å tydeliggjøre og presisere retten til langtidsopphold eller tilsvarende bolig særskilt tilrettelagt for heldøgns tjenester. Ny § 3-2a andre ledd i helse- og omsorgstjenesteloven innebærer en plikt for kommunen til å utarbeide kommunal forskrift med kriterier for tildeling av langtidsopphold i sykehjem eller tilsvarende bolig særskilt tilrettelagt for heldøgns tjenester. Kommunens forskrift skal også regulere hvordan kommunen skal følge opp personer som står på venteliste til slikt tilbud.

Ved fastsettelse av forskrift må kommunene følge forvaltningsloven kapittel VII, jf. helse- og omsorgstjenesteloven § 2-2.

Lovendringen er en videreføring av gjeldende rett, men innebærer samtidig en presisering av rettsstillingen til pasienter og brukere når det gjelder retten til opphold i sykehjem eller tilsvarende bolig særskilt tilrettelagt for heldøgns tjenester. Lovendringen gjør det klart at pasient eller bruker har rett til slikt opphold dersom dette, etter en helse- og omsorgsfaglig vurdering, er det eneste kommunale tilbudet som kan sikre pasienten og brukeren nødvendige og forsvarlige helse- og omsorgstjenester. Hensikten med å fastsette disse kriteriene er å bidra til bedre forutsigbarhet og åpenhet rundt tildelingsprosessen. Forskriften skal regulere

at søkere til langtidsopphold i sykehjem eller tilsvarende bolig særskilt tilrettelagt for heldøgns tjenester har rett til vedtak om å stå på kommunens venteliste. Dette gjelder de pasienter og brukere som tilfredsstillter kommunens kriterier for langtidsopphold, men som med forsvarlig hjelp kan vente på en langtidsplass. Kommunens forskrift skal også inneholde bestemmelser om hvordan kommunen sikrer forsvarlig oppfølging av de som står på venteliste. Kommunen skal etter lovendringen være tydelig overfor egne innbyggere på hvilke tjenester som pasienter og brukere kan forvente i egen kommune. Retten til vedtak skal gi trygghet for at vedkommendes behov er sett og at et tilbud om langtidsplass er der når behovet oppstår. Forslaget til lokal forskrift er utarbeidet i samarbeid med kommunene i Gjøvikregionen. Nordre Land kommune har tildelingskriterier for helse- og omsorgstjenestene, herunder langtidsopphold i institusjon og bolig med heldøgns omsorgstjeneste. Disse kriteriene er lokalt utviklet, uten statlige føringer og krav til utforming.

Vurdering:

Forvaltningsloven gir føringer for utarbeidelse og fastsettelse av lokal forskrift. Forslaget til forskrift har ligget ut til høring i perioden 07.04.17 til 12.05.17. Det har ikke kommet noen høringssvar til forslaget om forskrift om rett til opphold i sykehjem eller tilsvarende bolig særskilt tilrettelagt for heldøgns tjenester.

Lokal forskrift vedtas endelig i kommunestyret i juni 2017, slik at den kan iverksettes innen fristen som er 1. juli 2017. Forskriften vil deretter bli kunngjort etter gjeldende bestemmelser i forvaltningsloven.

Administrasjonens innstilling:

Rådmannen vil råde Formannskapet til å legge saken fram for Kommunestyret med slikt forslag til vedtak:

Kommunestyret vedtar Forskrift om tildeling av langtidsopphold i sykehjem eller tilsvarende bolig særskilt tilrettelagt for heldøgns tjenester, vurderingsmomenter og observasjonslister, datert 13. juni 2017.

NORDRE LAND KOMMUNE, den 30. mai 2017

Jarle Snekkestad
rådmann

Tom Rune Bratlien

Lnr.: 6626/17
Arkivsaksnr.: 17/1343
Arkivnøkkel.: L00

Saksbehandler: HAA

Utskrift til:

UTREDNING AV AKTSOMHETSOMRÅDER FOR FLOM OG SKRED

Sammendrag:

Rådmannen råder formannskapet til å bevilge 100.000,- til å få utført utredninger i 2017 i de områdene der det kommer byggesaker som må utredes i forhold til reell fare.

Det skal også foretas en gjennomgang av aktsomhetskartene for Nordre Land og lages en plan for prioritering av utredning av reell fare. Denne danner grunnlag for søknad om skjønnsmidler til dette arbeidet i perioden 2018-2020

Vedlegg:

Ingen

Andre saksdokumenter (ikke vedlagt):

Saksopplysninger:

Aktsomhetsområder og krav til utredning :

Gjennom nasjonale kartlegginger er det utarbeidet aktsomhetskart som viser potensielle fareområder blant annet for flom og skred. Disse aktsomhetskartene er lagt til grunn ved utarbeidelse av kommuneplanens arealdel og innarbeidet der. Det betyr at det ikke er lagt til rette for ny utbygging innenfor aktsomhetsområdene og aktsomhetsområdene er lagt inn som hensynssoner i plankartet med egne bestemmelser.

Aktsomhetskart viser *potensielle* løseområder og utløpsområder for flom og skred. Kartene gir ikke opplysninger om sannsynlighet. Aktsomhetskart kan ha ulik detaljeringsgrad, avhengig av hvilke metoder og ressurser som er nyttet i kartleggingen. Dess grovere aktsomhetskartet er, dess større utstrekning har normalt aktsomhetsområdene. Nøyere kartlegging vil derfor vanligvis redusere aktsomhetsområdenes utstrekning. I dag finnes det landsdekkende aktsomhetskart for snøskred, steinsprang og jord- og flomskred.

Krav til reguleringsplanlegging :

Hvis det legges til rette for utbygging i aktsomhetsområdene i en reguleringsplan må disse utredes for reell fare og da kartlegge faresoner med de sannsynligheter som er gitt i sikkerhetsklassene TEK10(se nedenfor). Disse utredningene må utføres av sakkyndig foretak godkjent for ansvarsrett og innarbeides da i reguleringsplanene.

Krav i byggesaker :

Dersom byggetomta ligger utenfor regulert område og skredfare derfor ikke er kartlagt tidligere, må skredfare kartlegges på samme måte som i en reguleringsplan. Det samme gjelder dersom tomte ligger innenfor en reguleringsplan som ikke er tilstrekkelig vurdert med hensyn til skredfare. Også ny kunnskap om skredfare som er kommet til etter at reguleringsplan ble vedtatt, kan gjøre det nødvendig med slik vurdering.

Det samme gjelder for eksisterende bebyggelse. Her må det ved søknader om vesentlige utvidelse evt at det legges tilrette for flere boenheter avklares reell fare hvis huset ligger innenfor et aktsomhetsområde. Det er tiltakshavers ansvar å dokumentere tilstrekkelig sikkerhet, og kommunens ansvar å påse at slik dokumentasjon foreligger når den behandler byggesøknader.

Krav til sikkerhet ved utbygging :

Krav til sikkerhet mot skred og flom er gitt i Veiledning om tekniske krav til byggverk (TEK10 § 7-3), som inngår i plan- og bygningsloven. Ved plassering av byggverk i skredfarlige områder er det definert tre sikkerhetsklasser for skred, inndelt etter konsekvens og største nominelle årlige sannsynlighet. Sikkerhetsnivåene i forskriften er satt ut i fra at sikkerheten skal ivaretas både for menneskeliv og for materielle verdier.

I vurderingen av hvilken sikkerhetsklasse byggverket havner i, må det tas hensyn til både konsekvenser for liv og helse, samt økonomiske verdier. I områder som kan utsettes for flere typer skred er det den samlede nominelle årlige sannsynligheten for skred som skal legges til grunn.

Tabell 1. Sikkerhetsklasser ved plassering av byggverk i skredfareområde. Sikkerhetsklasse for skred	Konsekvens	Største nominelle årlige sannsynlighet
S1	Liten	1/100
S2	Middels	1/1000
S3	Stor	1/5000

Sikkerhetsklasse S1 omfatter tiltak der et skred vil ha liten konsekvens. Dette kan eksempelvis være byggverk der det normalt ikke oppholder seg personer og der det er små økonomiske eller andre samfunnsmessige konsekvenser.

Sikkerhetsklasse S2 omfatter tiltak der et skred vil føre til middels konsekvenser. Dette kan eksempelvis være byggverk der det normalt oppholder seg maksimum 25 personer og/eller der det er middels økonomiske eller andre samfunnsmessige konsekvenser.

Sikkerhetsklasse S3 omfatter tiltak der konsekvensen av en skredhendelse er stor. I dette ligger det eksempelvis byggverk der det normalt oppholder seg mer enn 25 personer og/eller der det er store økonomiske eller andre samfunnsmessige konsekvenser.

Byggverk som reguleres av sikkerhetskravene i § 7-3 annet ledd kan plasseres i områder der sannsynligheten for skred er større enn minstekravet i forskriften. Forutsetningen er at det gjennomføres sikringstiltak som reduserer sannsynligheten for skred mot byggverket og tilhørende uteareal til det nivå som er angitt i forskriften.

Dagens situasjon i Nordre Land

Det er kartlagt store områder gjennom aktsomhetskartleggingen. Det er kun et fåtall der reell fare er utredet gjennom reguleringsplaner eller utbygginger.

Dette betyr at dersom en utbygger innenfor et aktsomhetsområde skal gjøre tiltak som tar sikte på å gjøre tiltak som øker bruken i forhold til varig opphold må det gjøres en utredning av reell fare i forhold til aktsomhetskartet. Kostnadene til dette påligger tiltakshaver.

Det er flere problemstillinger knyttet til dette :

- Kostnadene ved utredningene oppfattes som store for en enkelt utbygger / huseier og det vil være «førstemann» som skal gjøre et tiltak innenfor et aktsomhetsområde som får kostnadene ved utredningene.
- Kommunen har et ansvar for sikkerhet for sine innbyggere og en utredning av aktsomhetsområdene vil ha en verdi i forhold til beredskapsansvaret som kommunen har.
- Kravet om utredning kommer oftest uventet på en utbygger, næringsdrivende og vil bety store kostnader og forsinkelser som kan ha betydning for om prosjektene realiseres.

Vurdering:

Avklaring av reell fare i aktsomhetsområder er et ansvarsområde som kommunen har når det legges til rette for utbygging gjennom reguleringsplaner. I områder der dette ikke var kjent på det tidspunktet det ble lagt til rette for utbygging evt ved godkjenning av byggesaker, tilfaller kostnadene tiltakshaver.

I noen tilfeller har kommunen gått inn og gjennomført / finansiert utredningene. Dette har vært tilfeller der det har vært næringsinteresser inne i bildet. Utredning av flomfare i Kværnsvebekken i forbindelse ved utbyggingen på Saga og utredning av rasfare i forbindelse næringsvirksomhet på Braskerud er eksempler på dette.

Ut i fra beredskapshensyn og for sikkerheten til innbyggerne er det ønskelig å få avklart reell fare innenfor aktsomhetsområder med boliger / hytter evt andre områder der det oppholder seg folk over tid. Rådmannen ser ut fra omfanget av aktsomhetsområder at det vil bli altfor kostnadskrevende å foreta en avklaring av alle områder. Det må derfor foretas en prioritering av områder ut fra antall boliger, hytter og evt næringsbygg. Det kan også være andre interesser som for eksempel viktig infrastruktur som gjør at området bør prioriteres. Rådmannen vil derfor anbefale at det foretas en gjennomgang av aktsomhetskartene for Nordre Land og at det foretas en vurdering av hvilke områder kommunen vil prioritere å gjøre utredninger av reell fare.

Vurderingene gjøres ut fra følgende kriterier i prioritert rekkefølge :

- Antall boliger innenfor aktsomhetsområdet
- Antall fritidsboliger innenfor aktsomhetsområder
- Næringsområder innenfor aktsomhetsområder
- Sårbar infrastruktur innenfor aktsomhetsområder

Det gjøres en vurdering av kostnader med å få områdene utredet og da et oppsett over bevilgninger og en fremdriftsplan for utredningene. Dette arbeidet gjøres i samarbeid mellom kommunens beredskapsavd og Samfunnsutvikling. Fremdriftsplanen og kostnadsoverslagene danner grunnlag for en søknad om skjønnsmidler til utredningene i perioden 2018-2020.

Rådmannen anbefaler i tillegg at det gis en bevilgning på 100.000,- for å få utført utredninger i 2017 i de områdene der det kommer byggesaker som må utredes i forhold til reell fare.

Administrasjonens innstilling:

Rådmannen vil råde Formannskapet til å fatte slikt vedtak:

1. Formannskapet bevilger 100.000,- fra disposisjonsfondet til å få utført utredninger i 2017 i de områdene der det kommer byggesaker som må utredes i forhold til reell fare. Disposisjonsfondet reduseres fra 18.020.289 til 17.920.289
2. Det foretas en gjennomgang av aktsomhetskartene for Nordre Land og det lages en plan for prioritering av utredning av reell fare etter følgende kriterier :
 - Antall boliger innenfor aktsomhetsområdet
 - Antall fritidsboliger innenfor aktsomhetsområder
 - Næringsområder innenfor aktsomhetsområder
 - Sårbar infrastruktur innenfor aktsomhetsområder

Fremdriftsplanen og kostnadsoverslagene danner grunnlag for en søknad om skjønnsmidler til utredningene i perioden 2018-2020.

NORDRE LAND KOMMUNE, den 31. mai 2017

Jarle Snekkestad
rådmann

Halvor Askvig

Lnr.: 6879/17
Arkivsaksnr.: 17/1376
Arkivnøkkel.: 009

Saksbehandler: POB

Utskrift til:

NEDLEGGING AV TREKKERØR TIL B.A. FIBER

Sammendrag:

Det er ønskelig på de fleste graveprosjekter at det gjøres en vurdering av om det er økonomisk fornuftig å legge ned rør og trekke kummer for fremtidig mulighet for trekking av fiber / innblåsing av kabel. I de fleste tilfeller er det mest økonomisk å legge ned 110 mm rør som da gir muligheter for både kabel og innblåsing av fler kammer rør for fiber.

Adm. vurdering er at det er økonomisk og samfunnsmessig fornuftig å gjøre dette samtidig med b.a. graving av VA anlegg der hvor vi ser at det kan komme et behov.

Rådmannen anbefaler formannskapet å vedta pkt. 1 og 2 i innstillingen.

Vedlegg:

Ingen

Andre saksdokumenter (ikke vedlagt):

Ingen

Saksopplysninger:

Administrasjonen vil der hvor dette anses som nødvendig planlegge legging av rør og nedsetting av trekkekummer som egen kostnad på hvert prosjekt, da dette må holdes adskilt fra selvkost.

All infrastruktur vil bli kartlagt, slik at dette i ettertid kan hentes ut fra et arkiv. Vår anbefaling er at Geomatik brukes til kartlegging og preferanser. Vi vil jobbe for å få en egen avtale med Geomatik på dette.

Vurdering:

Administrasjonens vurdering er at dette blir mer og mer samfunnsaktuelt ifh til ny teknologi og framtidig behov. Selvkost kan ikke belastes med disse utgiftene pga at vi ønsker å redusere vårt avgiftsnivå noe, da vi i målestokk ligger høyt nok. Derfor er vår vurdering at dette må tas som egen finansiering / bevilling på det enkelte prosjekt etter kalkulerte planer. Alternativet er at det bevilges en årlig pott på f.eks. 2 mill. kroner som vi kan planlegge bruken av og som det redegjøres for på det enkelte prosjekter når det skrives sluttrapport på prosjektet.

Administrasjonens innstilling:

Rådmannen vil råde Formannskapet til å fatte slikt vedtak:

1. Rådmannen utarbeider en rutine som sikrer at det ved prosjekter som omhandler graving av VA-ledninger, gjøres en særskilt vurdering av om det samtidig skal stilles krav om legging av bredbåndsrør/-kabler.
2. Kostnaden knyttet til legging av bredbåndsrør/-kabler synliggjøres særskilt, og i de tilfellene kommunen ikke er tiltakshaver/byggherre, legges det opp til egne forhandlinger mellom kommunen og annen utbygger om finansieringen.

NORDRE LAND KOMMUNE, den 07.06.2017

Jarle Snekkestad
rådmann

Per Olav Bergli

Lnr.: 6888/17
Arkivsaksnr.: 17/1377
Arkivnøkkel.: 009

Saksbehandler: POB

Utskrift til:

PROSJEKTERING OG PLANLEGGING AV INVESTERINGSPROSJEKTER

Sammendrag:

Samfunnsutvikling ser at vi stort sett hvert år får utfordringer med å få ut prosjektene våre til utførelse og spesielt graveprosjektene. Dette kan resultere i at vi ikke kommer i gang med graving før i slutten av mai – begynnelsen av Juni og i noen tilfeller har vi ikke kommet i gang før i August.

Vurderinga er at vi kommer i gang altfor sent og at dette blir totalt sett dyre løsninger for kommunen.

Rådmannen anbefaler Formannskapet å gjøre vedtak om å bevilge en egen pott til planlegging og prosjektering.

Vedlegg:

Ingen

Andre saksdokumenter (ikke vedlagt):

Ingen

Saksopplysninger:

Handlingsplan- og budsjettprosessen, med vedtak i desember hvert år, fører til at planleggingen og prosjekteringen av det påfølgende årets investeringer kommer for sent i gang. Det er ofte at de store investeringsprosjektene nettopp kommer det første året i perioden. Resultatet er ofte at utlysning av anbud først skjer i første eller andre kvartal året etter. Dette gir igjen dyrere løsninger enn nødvendig, da entreprenørene ofte på denne tiden allerede har fylt opp sin ordreportefølje for sesongen. Kommunen får da «kostbare anbud» ved at entreprenørene legger inn en anbudspris som er langt høyere enn det de vanligvis ville ha gjort, sammenlignet med om kommunen på et tidligere tidspunkt hadde lagt ut anbudet.

Til nå har ikke administrasjonen hatt verken bevilgninger eller rutiner for å starte planlegging og prosjektering, før det enkelte prosjekt har fått sin bevilgning.

Vurdering:

Rådmannen er av den oppfatning at dagens praksis knyttet til planlegging og prosjektering av investeringsprosjekter er fordyrende for kommunen. Det er ønskelig å ha midler til å kunne starte planleggingen godt i forkant av gjennomføringsåret, helst allerede våren før, noe som innebærer et behov for forskuttering planleggings- og prosjekteringsmidler. Kommunen kan, med egne medarbeidere, eller med hjelp fra eksterne starte planleggingen på prosjektene tidligere på året og være ferdig med planleggingen og få lyst ut anbudene tidlig på høsten.

Dette vil kreve en tidligere avklaring av investeringsprosjektene (senest August / September), og en tilgjengelig pott med midler over investering som kan benyttes til å forskuttere planlegging og prosjektering. Anbud kan dermed antas, om nødvendig med forbehold om kommunestyrets godkjenning, så sent som i Oktober/November

Administrasjonens innstilling:

Rådmannen vil råde Formannskapet til å fatte slikt vedtak:

1. Investeringsbudsjettet for 2017-2020 revideres, ved at det bevilges en pott på 3. mill. kroner som skal disponeres til prosjektering og planlegging av kommende års investeringsprosjekter. Planleggings- og prosjekteringskostnadene henføres til den enkelte prosjekt ved prosjektavslutning.
2. Planleggings- og prosjekteringsbevilgningen finansier ved låneopptak.
3. En årlig bevilgning til planlegging og prosjektering av kommende investeringsprosjekter innarbeides i Handlingsplan/budsjett for perioden 2018-2021.

NORDRE LAND KOMMUNE, den 07.06.2017

Jarle Snekkestad
rådmann

Per Olav Bergli

Lnr.: 7048/17
Arkivsaksnr.: 12/2762
Arkivnøkkel.: 143

Saksbehandler: HMI

Utskrift til:

Kommunedelplan Synnfjell Øst – godkjenning av KDP for ferdigstilling mot 2. gangs offentlige ettersyn. OPPFØLGING AV SAK 53/17

Vedlegg:

- 1) KDP –kart, noe revidert med foreløpig lagt ved i sak 53/17
- 2) Sammendrag av alle innspill og administrativt tilsvarende til disse lagt ved i sak 53/17
- 3) Revidert va-plan lagt ved i sak 53/17
- 4) Norconsult sin foreløpige rapport vedrørende vurdering av VA-plan for Synnfjell Øst
- 5) Norconsult sin foreløpige rapport vedrørende vurdering av dimensjoneringsgrunnlag for VA-plan for Synnfjell Øst

Generelle saksopplysninger:

Rådmannen mener Kommunedelplanen (KDP) etter behandling i formannskapet kan ferdigstilles frem mot et vedtak om 2. gangs ettersyn, såfremt rådmannens innstilling støttes.

I formannskapsmøte den 18 mai sak 53/17 angående Kommunedelplan for Synnfjell Øst ble det gjort følgende vedtak om videre oppfølging;

Rådmannen ble bedt om å gjøre følgende utvidede utredninger:

1. Byggeområder – BFR3 og byggeformålets påvirkning på FIS godkjent konkurranseløype – detaljkartlegging av eksisterende løypestrase
2. Byggeområder – Reguleringsplanområdet Nylen og mulighet for alternativ adkomstvei fra nord via Øytjennvegen
3. Fellestiltak – Vurdering av en alternativ tidligløype mellom Nordrumsætra og Klevmosæterhøgda rundt endelausmyrene
4. Gjennomgang av Norconsult sine rapporter (vedlegg 4 og 5)

Under møtet 18 mai og i etterkant av møtet har rådmannen fanget opp et ønske om ytterligere utredninger av følgende punkt:

5. Vannkilde, vannverk ved Strangen utredes nærmere; Det utredes hvilken lokalisering som er ideell, hvilken kapasitet vannkilden kan ha og hvilke krav overordna myndigheter (OFK, fylkesmann, NVE) vil stille til konsekvensutredninger og særskilte hensyn som må ivaretas, og om en slik løsning vil kunne godkjennes.
6. Renseanlegg ved Strangen utredes nærmere; Det utredes hvilken lokalisering som er ideell, hvilke traséløsninger som er mulige og hvilke kostnader dette alternativet innebærer sammenlignet med RA Nordrumsetra. Det avklares med overordnede

myndigheter (OFK, fylkesmann, NVE) om et slikt alternativ vil kunne godkjennes, og hvilke konsekvensutredninger og hensyn som ev. må gjennomføres før overordnede myndigheter kan endelig godkjenne en slik løsning.

7. Nærmere vurdering av todelt løsning med renseanlegg også ved Spåtind gjennom denne planperioden.
8. Nærmere vurdering av alternative selvfallstraseer for VA-nettet

Punkt 5 og 6 må ev. utredes, før det kan tas stilling til punkt 7 og 8.

Videre ble beslutningspunkt 1-7 angående VA- anlegg fra sak 53/17 vedtatt utsatt til behandling den 7. juni.

Rådmannen velger å vise både opprinnelig tilsvare og utvidet vurdering pr. punkt for å få en helhetlig gjennomgang av de enkelte punktene som ønskes nærmere belyst.

Videre velger Rådmannen å gjengi alle beslutningspunktene fra sak 53/17 slik at vedtak i denne saksfremstillingen vil fremstå som et komplett dokument for videre prosess med KDP Synnfjell Øst.

Rådmannens vurdering og anbefalte løsning for punkt 1 og 2:

Byggeområder:

1. BFR3 og eksisterende godkjente FIS løype.

Rådmannen har sett på ortofoto og lagt dette inn i kartgrunnlaget jfr. vedlagt kartskisse for å se på hvor stor del av BFR3 som blir berørt av eksisterende skiløype;

Rådmannens opprinnelige tilsvare på innspillet:

Administrasjonen kan ikke se annet enn at det er mulig innenfor det store arealet som er avsatt i BIA2 og få til en omlegging av traseene som tilfredsstillende kravene til Fis godkjenning. Administrasjonen mener at den totale utnyttning av området vil være mest hensiktsmessig med forslått arealbruk. Men anbefaler å imøtekomme spesifisering om Fis godkjenning i bestemmelsene for BFR3.

Utvidet vurdering av BFR3 og Fis godkjent skiløype etter vedtak i formannskapet 18. mai:

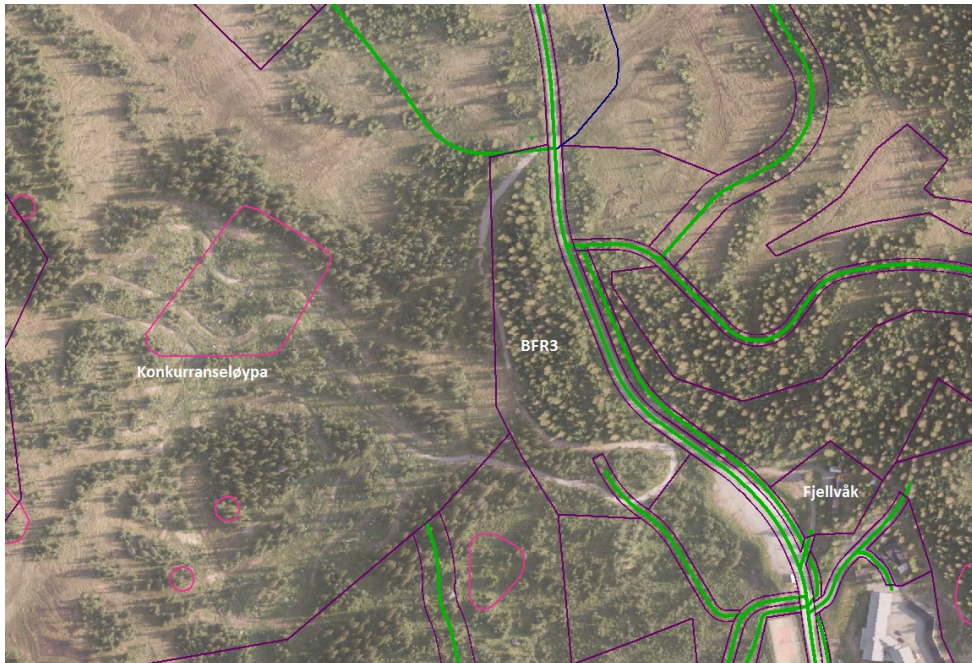

Som vi ser av ortofoto går eksisterende løype inn i BFR3 med tilførselsløype til p-plassen i sør og videre nordover i nedkant av foreslått byggefelt. Denne delen av eksisterende løype er slik rådmannen er presentert det en del av spintløype men som er Fis godkjent. Veiadkomst til BFR3 går via sørenden av feltet og en bevaring av denne delen av løypenetet vil dermed hindre en rasjonell adkomst til feltet da terrenget er for skrånende til direkte adkomst fra Oppsjøveien til to rekker med tomter. Øvrig del av løypen vil gi en veldig trang situasjon og urasjonell situasjon for byggefeltet. En bevaring av Fis godkjent løype slik den ligger i dag vil ikke være forenlig med foreslått byggefelt BFR3. Rådmannen kan ikke se annet enn at en alternativ trase kan løses innenfor BIA2. Men det er allikevel foreslått et krav via en rekkefølgebestemmelse som tilsier at utbygger her må besørge planlegging, regulering, finansiering, utbygging og Fis godkjenning av en ny trase for sprintløype men før byggefeltet BFR3 tas i bruk. Det løpes derfor ingen risiko for at Fis godkjente tiltak skal bli borte ved foreslått utbygging.

2. Adkomstveg Nylén;

Administrasjonen har sett på innspillet jfr. vedlagt kartskisse og foretatt en utvidet vurdering etter formannskapsmøtet 18. mai.

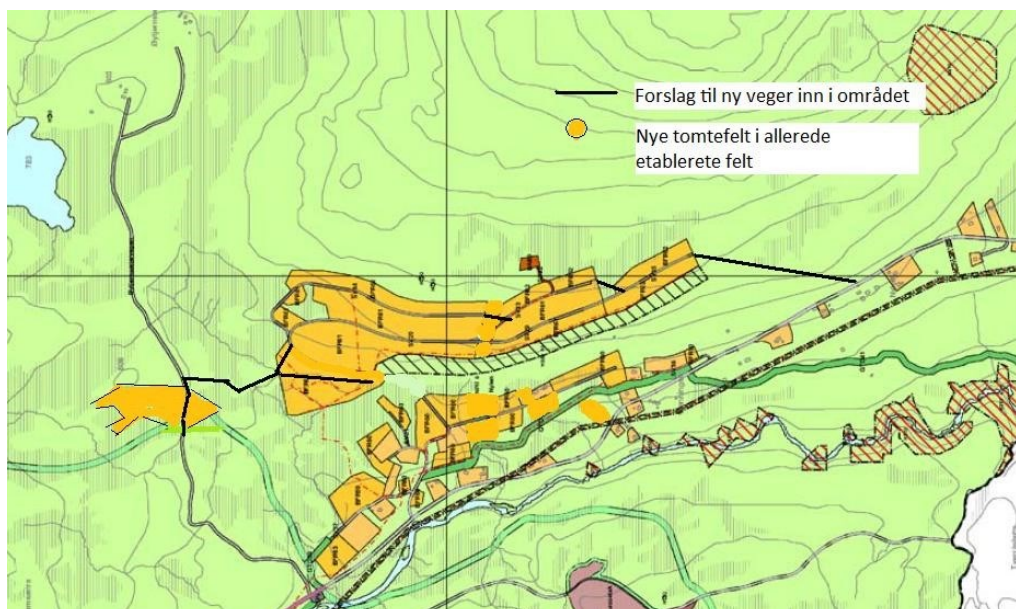

kisse

Rådmannens opprinnelige tilsvar på innspillet:

Administrasjonen er enig i at en adkomstvei i et svært skrånende landskap som Nylene kan være utfordrende og at det derfor er svært viktig å finne trasevalg som gir minst mulig løpemeter vei med tilhørende inngrep i naturen. Foreslått veitrase i KDP er en mulig trase med meget god utnytting i forhold til tilliggende byggeareal. Den ligger i store deler av traseen godt i landskapet dog med unntak av retningsendringen i nord der det vil forekomme noe større terrengtilpassing for å komme opp til øvre del av byggefeltet. Administrasjonen tilkjenner at det kan være en belastning for de lavest liggende hyttene med all gjennomkjøringstrafikken til de øvre arealene i feltet. Administrasjonen mener dog dette dessverre er en naturlig konsekvens av terrengets beskaffenhet og andre vurderinger med hensyn på løpemeter vei og forringelse av urørt landskap. Administrasjonen mener at alle nye veianlegg som bygges bør i så stor grad som mulig være direkte nyttbare med tilliggende utbyggingsarealer. Foreslått vei fra sør vil inneha om lag 500lm og foreslått vei fra nord vil ha om lag 350lm vei uten potensielt tilliggende byggeareal. Videre kan ikke administrasjonen se hvordan Statens vegvesens krav til kryssutforming skal imøtekommes ved avkjøring fra FV196 i sør uten svært omfattende terrenginngrep og fjellskjæringer. Hele trasene fra sør vil gå i urørt landskap. For vei fra nord vil denne krysse store sammenhengende myrdrag og urørt landskap. I tillegg må Øytjennvegen stedvis oppgraderes med tanke på stigning. Administrasjonen mener av dette at KDP's forslag til adkomstvei totalt er en bedre løsning og foreslår å beholde denne.

Utvidet vurdering av adkomst fra nord etter vedtak i formannskapet 18. mai:

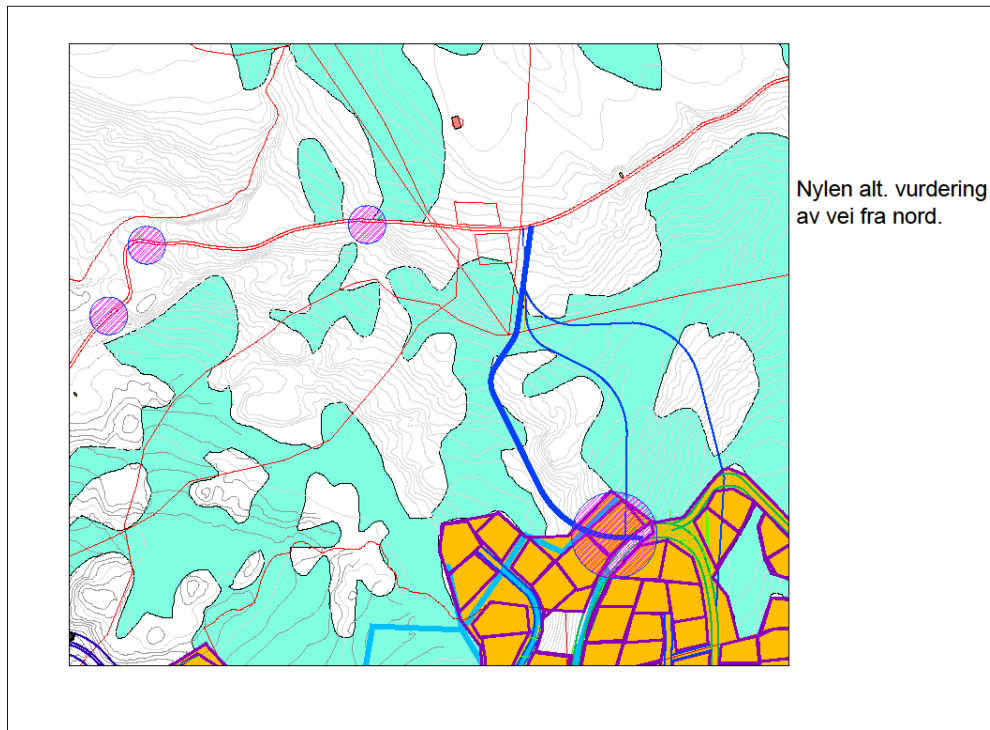

Rådmannen har sett på alternativet på nytt og har følgende tilleggsvurdering. Trase sendt inn fra SDU (tykk blå strek) ligger til dels godt i terrenget fra nord men krysser og går langsmed myrdrag som ønskes bevart og ikke bebyggt. Veien vil gå på tvers av et sammenhengende urørt landskap. Veien vil ha om lag 350lm som ikke vil ha tilliggende areal egnet for bebyggelse. Der traseen går inn i foreslåtte nye byggefelt vil traseen slik den er vist i SDU sitt forslag ha en meget bratt stigning på inntil 1:5 med dertil tilhørende omfattende terrenginngrep for å komme frem til en anbefalt maksimal stigning på vei på 1:10. Rådmannen har sett på to alternative traseer (tynne blå streker) som vil gi en bedre terrengtilpasning og tilgang til nye byggefelter, men begge vil sterkt berøre sammenhengende myrdrag.

En adkomst fra nord vil i tillegg avstedkomme en oppgradering av Øytjennvegen i forhold til stigning på markerte punkter i vedlagt skisse, samt en mindre oppgradering ved avkjøring fra Fv. 196. Videre må det også vurderes nærmere hvorvidt veien også må utbedres med tanke på bæring, grøfting og breddeutvidelser.

Konsekvenser ved valg av alternative løsninger for punkt 1 og 2:

Byggeområder:

1. BFR3 og eksisterende godkjente FIS løype.

- Hvis eksisterende løype skal bevares utgår BFR3.
- Ved videreføring av BFR3 må eksisterende løype erstattes av utbygger før arealet tas i bruk.

- Hvorvidt det velges å beholde BFR3 eller ei så vil dette ikke medføre behov for videre utredninger og valget kan implementeres i KDP uten videre forsinkelser.
- Utbyggingsarealet kan inneholde for om lag 15 enkelttomter. Fjernes disse vil dette påvirke negativt kostnadsbildet for vann og avløp samt mulighetene for næringsutvikling knyttet til Spåtind.

2. Adkomstveg Nylene;

- Til dels omfattende oppgradering av Øytjennvegen.
- Inngrep i urørt natur som ikke har tilliggende egnede arealer for utbygging.
- Meget omfattende og utfordrende terrengtilpassing inn mot byggefeltene.
- Tiltaket vil kreve utredning i forhold til kulturminner og naturmangfold og rådmannen anbefaler sterkt å legge inn dette før KDP legges ut til 2. gangs høring. En evt. utelatelse av dette nå kan medføre innsigelser og krav om utredning i etterkant av høringsperioden noe som dernest kan medføre ytterligere forsinkelser og usikkerhet med tanke på om tiltaket vil bli godkjent eller ei. En evt. utredning før 2. gangs utlegging kan utføres gjennom sommeren 2017.
- Det kan påløpe kostnader for ekstern kompetanse ved utredninger knyttet til tiltaket

Rådmannens vurdering og anbefalte løsning for punkt 3:

Fellestiltak:

3. Ny vurdering av tidligløype mellom Nordrumsætra og Klevmosæterhøgda rundt Endelausmyrene

Administrasjonen har sett på innspillet jfr. vedlagt kartskisse og foretatt en utvidet vurdering i etterkant av formannskapsmøtet 18. mai.

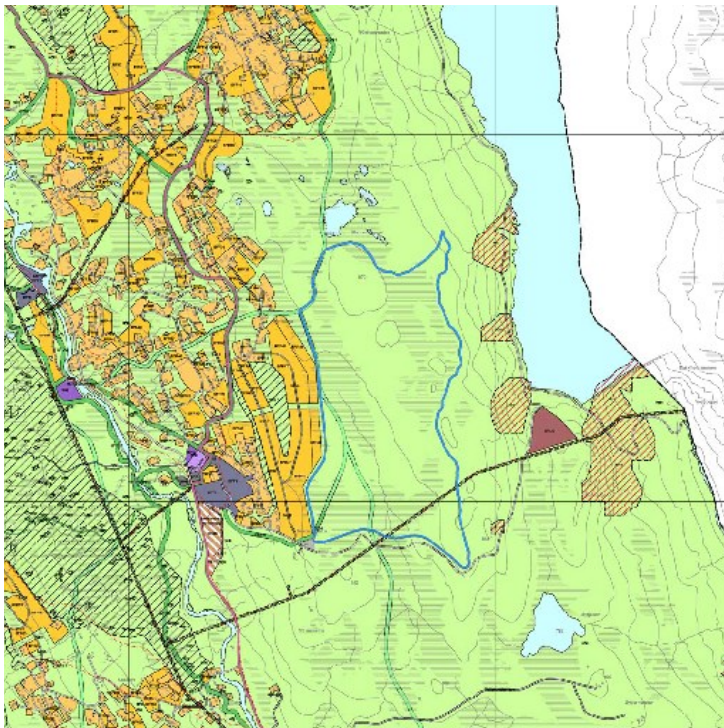

Rådmannens opprinnelige tilsvar på innspillet:

Administrasjonen har som tidligere beskrevet en oppfatning av at alle tiltak bør fungere både vinter og sommer og da vil barkedekning ikke være hensiktsmessig.

Videre mener administrasjonen at en tidligløype bør nåes av et stort antall hytteeiere med direkte utgang i løypa uten behov for bilkjøring. Innspillers forslag vil kun nåes direkte fra øvre deler av Storslåtte og Klevmosæterhøgda. Innspillers plassering av tidligløype er etter administrasjonens mening også meget utfordrende med at denne går i et meget sårbart og i identitetsskapende landskapet endelausmyrene. I tillegg slik skissen er lagt frem går deler av traseen i Nordrumsæterveien som skal benyttes til bla. helårs transport fra massetak Administrasjonen mener at et fellestiltak av typen tidligløype må ligge godt forankret blant hyttebebyggelsen og foreslår å opprettholde foreslått trase rundt Storslåtte gjennom Klevmosæterhøgda til ytterkanten av Huldreheimen for deretter å gå over FV196 ved Svinningseter bro og langsmed elva tilbake til Hunderkroningen og videre til Hansehoppet for deretter å gå via ny bro over til Synnfjellporten. Dette gir en total runde på i underkant av 1 mil. En runde som også vil være en flott turrunde for både gående, joggere og syklende.

Utvidet vurdering av tidligløype mellom Nordrumsætra og Klevmosæterhøgda rundt Endelausmyrene etter vedtak i formannskapet 18. mai..

I prosessen har innspillet blitt noe endret med at tidligløypa skal gå i eksisterende sti mot Klevmosæterhøgda og da i større grad gå rundt Endelausmyrene om lag som i vedlagt kartskisse.

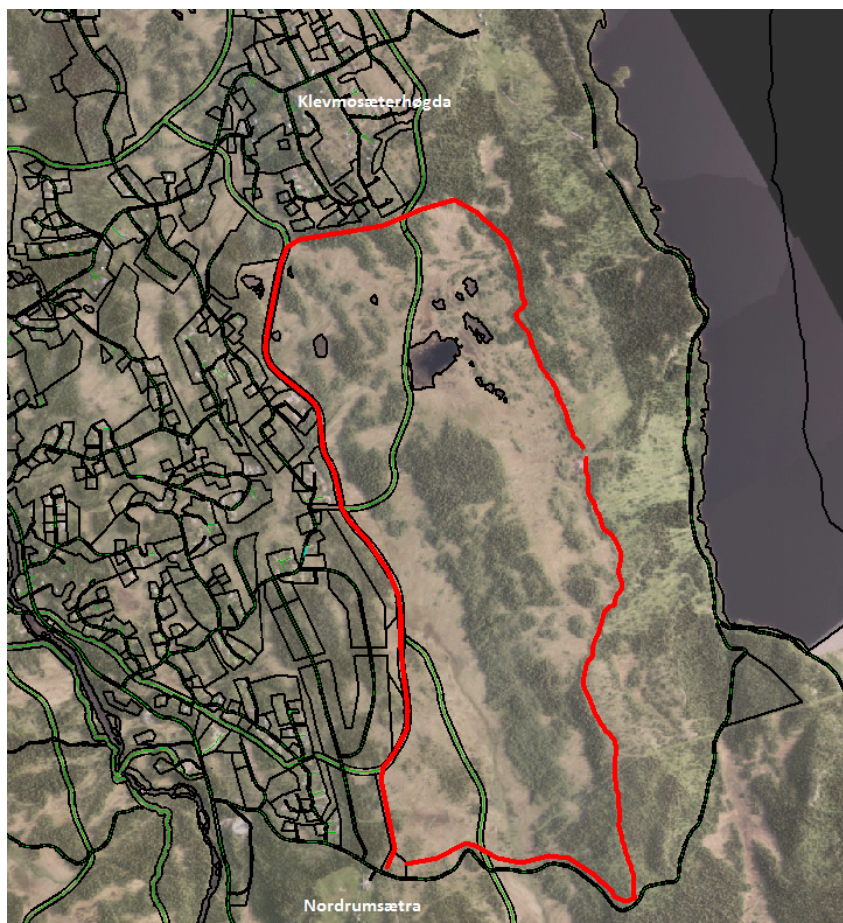

Rådmannen oppfattet en felles forståelse blant eksisterende hyttefolk (SHF og SH) og grunneier i SG og SDU om en tilsvarende runde som vist i foreslått KDP da denne vil ha tilnærmet direkte tilknytting til alle eksisterende og nye utbyggingsområder i området- ett felles gode med lik tilgang for en stor andel av bidragsyttere og brukere av tiltaket. Tilreisende vil ha flere alternative innslagspunkter til tiltaket kontra alternativ løype der adkomst til tiltaket kun kan skje via Nordrumsætra p-plass. Tiltaket som vist i KDP vil være knyttet opp mot eksisterende næringsområde ved Synnfjellporten og to nye næring-/aktivitetsområder ved Krokhølen med den gjensidige nytteeffekten dette kan tilføre området. Alternativt forslag vil ikke på samme måte ha synergieffekter mot andre tiltak i området da dette vil ligge fysisk fraskilt fra øvrig aktivitet.

Rådmannen mener det er vesentlig at pålagte fellestiltaket favner flest mulig og gir flest mulige muligheter for bruk både sommer som vinter. Rådmannen mener derfor at et tidligløpetiltak må etableres med grusdekke slik at anlegget kan benyttes sommer som vinter. Videre vil det være slik at oppbygging av tiltaket må være tilnærmet det samme om toppdekket er grus eller bark og med den følge at terrengtiltak vil være likt for begge alternativene. Selv om tiltaket nå er skissert rundt Endelausmyrene vil tiltaket gå i et sammenhengende landskapsområde med hovedsakelig urørt natur. Det er i dette området ikke foretatt konsekvensutredninger med tanke på naturmangfold eller kulturminner. Traseen som er foreslått er ca. 5,8 km lang, hvorav ca. 1,7 km i eksisterende traktorvei. Til sammenlikning er foreslått trase i KDP om lag 10km. Kostnaden knyttet til alternativ trase er estimert til ca. 4 mill. (med samme grunnlagstall som øvrige estimater) kontra 9 mill. på foreslått trase i KDP (eksklusiv bruer over Synna og Strangen). Foreslått trase i KDP er samtidig sammenfallende med gjennomgående turvei på vestsiden av Synna og sees som en viktig bit av et helhetlig og sammensatt tilbud for brukeren av fjellet. Rådmannen mener her at graden av tilgjengelighet og bevaring av sammenhengende landskapsområder må veie tyngre enn kostnadene ved tiltaket og anbefaler derfor å videreføre tidligløype som foreslått i KDP.

Konsekvenser ved valg av alternative løsninger for punkt 3:

Fellestiltak;

3. Tidligløype mellom Nordrumsætra og Klevmosæterhøgda rundt Endelausmyrene;

- Fordelen med tidligløype her er at løypa har lite vegkryssing og den ligger høyt slik at en muligens kan forvente tidligere snø.
- Få hytter med direkte tilgang til tidligløypa – og dermed en tilrettelegging som medfører økt biltrafikk i strid med alle intensjoner og overordnede føringer om redusert biltrafikk og klimagassutslipp.
- Tap av vesentlige synergieffekter ved samlokalisering av tidligløyper, turveier, fiskeramper, næringstiltak og andre aktiviteter.
- Bruk av ubebygde og hovedsakelig urørt natur i et sammenhengende grøntdrag fra Nylsfjellet via Endelausmyrene til Klevmosæterhøgda

- Ved bruk av evt. bark som toppdekke vil tiltaket kun være nyttbart vinterstid.
- Tiltaket vil kreve utredning i forhold til kulturminner og naturmangfold og rådmannen anbefaler sterkt å legge inn dette før KDP legges ut til 2. gangs høring. En evt. utelatelse av dette nå kan medføre innsigelser og krav om utredning i etterkant av høringsperioden noe som dernest kan medføre ytterligere forsinkelser og usikkerhet med tanke på om tiltaket vil bli godkjent eller ei. En evt. utredning før 2. gangs utlegging kan utføres gjennom sommeren 2017.
- Det kan påløpe kostnader for ekstern kompetanse ved utredninger knyttet til tiltaket

Rådmannens vurdering og anbefalte løsning for punkt 4:

VA - anlegg:

- 4. Norconsult sin foreløpige rapport vedrørende vurdering av VA-plan for Synnfjell Øst**
Og
Norconsult sin foreløpige rapport vedrørende vurdering av dimensjoneringsgrunnlag for VA-plan for Synnfjell Øst

Rapportene gjennomgås av konsulent fra Norconsult i møtet den 7. juni

Oppsummering Norconsult sine rapporter

Viser til vedlagte foreløpige rapporter vedrørende vurdering av VA-plan og vurdering av dimensjoneringsgrunnlag, begge datert 16.5.2017. Endelige rapporter vil bli gjennomgått av Norconsult i møtet 7.6.2017.

Rådmannen ser Norconsult sine rapporter som en verifisering av VA-plan for Synnfjell Øst der det er gjort helhetlige og fremtidsrettede valg. Med de erfaringene Norconsult har for hytteområder, legger Rådmannen til grunn at de råd som blir gitt vedrørende dimensjoneringsgrunnlaget bør følges, og dette er allerede implementert i revidert VA-plan. Rådmannen anbefaler derfor at VA-plan for Synnfjell Øst videreføres som foreslått i KDP.

Konsekvenser ved valg av alternative løsninger for punkt 4:

VA- anlegg

VA-planen for Synnfjell Øst er verifisert og kan opprettholdes med følgende mindre endring i dimensjoneringsgrunnlaget: Vannmengde pr. boenhet settes til 800 liter pr. døgn. Dette inkluderer lekkasje.

Dette har medført en mindre endring i dimensjonerende volumer for midlertidige og fremtidige anlegg. Endringen er implementert i siste revisjon av VA-planen datert 9.5.2017.

Rådmannens vurdering og anbefalte løsning for punkt 5:

VA-anlegg

5. og 6. Mulig bestilling vedr. ytterligere utredning av alternativ plassering av rensesanlegg og vannkilde vest for Synna ved Strangen.

Rådmannen har, med forbehold om formannskapetets vedtak, forespurt Norconsult om muligheten til å utføre følgende utredninger;

Viser til pågående oppdrag med kvalitetskontroll av kommunal VA-plan for Synnfjell Øst. Viser også til inngått rammeavtale med Nordre Land kommune om konsulentarbeid vedrørende vann og avløp.

Nordre Land kommune ber Norconsult om avklaring på mulighet for å gjennomføre en spesifikk vurdering innenfor de foreslåtte va-løsningene vedrørende Synnfjell Øst. Herunder tilhører et estimat for kostnader, tidsbruk og dato for ferdigstilling for oppdraget ved en eventuell bestilling av oppdraget i formannskapet 07.06.2017.

Det aktuelle oppdraget omfatter:

1)

- Detaljert utredning av egnethet, sikkerhet og økonomi ved innspillet om alternativ va-løsning fra Geir Helge Frøyslid. Dette er en modell med to avløpsrensanlegg og 6 vannverk. Se innspill.

- Utredningen må omfatte m.a. flomutredning og vurdering av isgang.

- Utredningen skal også omfatte valg av best egnede lokalitet for ett avløpsrensanlegg og vannverk innenfor aksene Hundrekroningen – Fangdemningen på vestsiden av Synna.

- Dersom det blir konkludert med at det er trygt å hente råvann fra lokaliteten ved Strangen, skal denne også utredes for maksimal kapasitet ved minste vannføring.

2) En sammenligning mellom foreslått løsning i kommunal va-plan og innspill referert under pkt. 1 basert på egnethet, sikkerhet og økonomi.

Som grunnlag for deres vurdering av oppdraget fremlegges følgende:

a) Komplette innspill fra Geir Helge Frøyslid

b) Innspill fra første offentlige ettersyn fra Fylkesmannen i Oppland, Oppland Fylkeskommune og NVE.

c) Oppsummering av nevnte innspill vedrørende vann og avløp, med tilhørende administrativ kommentar.

d) Kommunal va-plan datert 09.05.2017 som m.a. inneholder vurdering av sentrale elementer fra nevnte innspill.

Ved eventuell bestilling forventes rask oppstart. Det ønskes å avholde oppstartsmøte før 13.06.2017. Det kan være ønskelig at oppstartsmøtet holdes i forlengelsen av formannskapsmøtet den 07.06.2017.

Vi vil også orientere om at Nordre Land kommune skal delta på regionalt planforum 20.06.2017 og at dette eventuelt kan medføre endringer i grunnlaget.

Hvis formannskapet vedtar slike tilleggsutredninger, anbefaler rådmannen at Norconsult får oppdraget med denne utredningen og at Norconsult i første omgang utarbeider et forprosjekt som avklarer ressursbruk i form av tid og kostnader for en komplett utredning av punktene ovenfor. Rådmannen anbefaler videre at forprosjektet legges frem for formannskapet for vedtak om hovedutredningene skal utføres eller ikke.

Konsekvenser ved valg av alternative løsning mht. utredningsbehov, kostnader og tid for punkt 5:

Hovedkonsekvens:

- a) utsettelse av 2.off ettersyn for kommunedelplan for Synnfjell Øst i tid anslagsvis april 2018
- b) utsettelse av oppstart av reguleringsplan for nytt hovedrenseanlegg i tid anslagsvis desember 2017

Følgende utredninger er kjente og må utføres:

Behov for flomutredning

Utredning etter naturmangfoldsloven

Utredning etter kulturminneloven

Dokumentasjon av vannmengde fra råvannskilde ved Strangen

Det tilkommer kostnader ved de aktuelle utredningene.

I det videre følger en oppsummering av Norconsult sitt foreløpige tilsvare på mulig bestilling av utredningsarbeid samt rådmannens oppfølgende kommentarer til dette;

Viser til forespørsel og foreslår at våre arbeider kan omfatte:

1. *Innledende vurdering / sammenligning av foreslåtte løsninger/ steder for lokalisering av renseanlegg basert på befaringer og tilgjengelig underlag før det igangsettes en mere detaljerte vurderinger inkl. evt. flomutredninger etc.*
2. *Utredninger på skisseprosjektnivå for nytt avløpsrenseanlegg - alternative lokaliseringer ved Nordrumsetra og oppstrøms Strangen. Skisseprosjektene utføres primært for alternativsvurderinger mht. anleggsplassering*
3. *Flomfarevurdering av at strekningen Hundrekroningen bru - Strangendeltaet. Se beskrivelse under*
4. *Vurdering / oppfølging av muligheter for grunnvannsforsyning/ hydrogeologi. Basert på Jordforsks rapport fra 2005 utføres hydrogeologiske vurderinger /undersøkelser for å avklare muligheter for å etablere et vannverk for forsyning av området med grunnvann fra løsmasser, jf. anbefalinger i rapporten fra Jordforsk. Gjennomgang av foreliggende grunnlagsmateriale/ tilgjengelig kartgrunnlag mm. Befaringer av lokaliteter. Vurdering av og utarbeidelse av opplegg for videre undersøkelser. Innhenting av tilbud fra brønnborerfirmaer på utførelse av undersøkelsene. Oppfølging av brønnborer firma under utførelse av boreprogram med korttidspumping og -testing av etablerte brønner. Utarbeidelse av kortfattet notat som fremlegger resultater fra boring, brønnetableringer, testpumping og vannkvalitet. Fremleggelse av og budsjett for evt. langtidspumpeprogram med vannprøvetaking og analyser.*

Omfanget av arbeidene kan grovt estimeres til følgende:

- | | | |
|----|--|--|
| 1. | <i>Innledende vurdering lokalisering av renseanlegg:</i> | <i>60 timer</i> |
| 2. | <i>Utredning av renseanleggsplasseringer:</i> | <i>200 timer (100 timer pr lokalitet)</i> |
| 3. | <i>Flomfarevurdering :</i> | <i>150 timer [Note1]</i> |
| 4. | <i>Oppfølging grunnvannsforsyning/ hydrogeologi:</i> | <i>150 timer [Note 2]</i> |

Forslag til framdrift:

<i>Hendelse</i>	<i>Ferdigstilling</i>	<i>Note</i>
<i>Oppstartsmøte</i>	<i>medio Juni 2017</i>	
<i>Pkt. 1: Innledende vurdering av foreslåtte lokaliseringer av renseanlegg + avklaring av behov for utføre utredninger i pkt. 2 og 3.</i>	<i>Aug 2017</i>	
<i>Pkt 2: Utredninger av alternative plasseringer av renseanlegg og flomfarevurdering</i>	<i>Sept – Nov 2017</i>	
<i>Pkt. 4: Vurdering / oppfølging av muligheter for grunnavannsforsyning</i>	<i>Juni – Okt 2017</i>	<i>[Note 3]</i>

Rådmannen presiserer her følgende:

Ad Note 1:

Dette er ikke god nok flomfarevurdering for å kunne avklare mulig bygging av avløpsrenseanlegg jfr. TEK 10, men kun en innledende vurdering for å avdekke behovet for fullskala modellering & utredning vedr. flom og isgang.

Ad Note 2:

Dette er kun tidsbruk for å følge opp prosess og lage rapport. Alt arbeid utført av hydrogeolog, brønnborere, laboratorium etc. kommer i tillegg.

Ad Note 3:

Dette omfatter ikke prøvepumping av råvannskilde(r) i vinterhalvåret. Prøvepumping må også utføres i perioden januar – mars for å avdekke kilden(es) vannføring i de tider presset på vannforsyningen er høyest.

Administrasjonens samlede vurdering:

Formannskapsmøtet 18 mai vedtok følgende i sak 53/17:

Her gjengis vedtaket fra 18 mai i sak 53/17 med utheving av de punkter som er endret fra administrasjonens innstilling eller hvor det ønskes utvidede vurderinger.

Rådmannen vil i det videre gi en samlet vurdering av de punkter der det ble bedt om utvidede vurderinger og en samlet vurdering med konsekvenser av de punkter hvor formannskapet fravek fra rådmannens innstilling.

Rådmannen henstiller om at alle vedtak fattes på nytt med utdypende forklaringer på uthevede punkter slik at rådmannen får et helhetlig og entydig vedtak å jobbe ut fra i det videre arbeidet mot 2. gangs høring.

Vann og avløp:

1-7. *Beslutningen vedr. punkt 1-7 i rådmannens innstilling om Vann- og avløp utsettes til 7. juni*

Byggeområder:

8. Fritidsboligfeltet BFR61 og 62 i Nylen beholdes som vist i vedlagt KDP kart.
 - a. *Det ønskes et veiforslag inn fra Øytjennvegen til Nylen.*
9. Fritidsboligfeltet BFR52,53,54 og 55 i Åssætra beholdes som vist i vedlagt KDP kart.
10. Fritidsboligfeltet BFR48, Storslåtten revideres som vist i vedlagt KDP kart.
11. Fritidsboligfeltet BFR15, Klevmosæterhøgda beholdes som vist i vedlagt KDP kart.
12. *Fritidsboligfeltene BFR32 og 33 i Krokhølen tas ut av KDP kart.*
13. Næringsområdet BN1 endres til kombinertformål og beholdes som vist i vedlagt KDP-kart.
14. Turist og friluftformålet BFT2 beholdes som vist i vedlagt KDP kart.
15. *Det utsettes å ta stilling til utbyggingsomfanget i Gråberga.*
16. Hytteområdet Slugulia – Torkelhagenfeltet beholdes som LNF som vist i vedlagt KDP-kart
17. Fritidsboligfeltet BFR6, Spåtind utvides som vist i vedlagt KDP kart
18. *Fritidsboligfeltet BFR1, Spåtind tas ut av KDP kart.*
19. *Fritidsboligfeltet BFR3; Det legges frem et løypekart for FIS-traseen i neste formannskap, før det avgjøres om byggeområdet innlemmes i kommunedelplanen.*
20. Fritidsboligfeltet BFR4 og BIA1, Spåtind beholdes som vist i vedlagt KDP kart.
 - a. *BFR2 tas ut av planen/KDP-kart.*
 - b. *Arealformål GP1, endres til hovedformål parkering.*

Fellestiltak:

21. Fellestiltakene organiseres i kategori 1 og 2.
22. Nordre Land kommune står som gjennomføringsorgan for fellestiltak kategori 1 jfr. føringer gitt i KDP.
23. Nordre land kommune regulerer og prosjekterer fellestiltak kategori 1 jfr. føringer gitt i KDP.
24. KDP stiller krav om avsatt kr. 40.000,- pr. fritidsenhet avsatt til gjennomføring av fellestiltak kategori 1. Oppfølges med utbyggingsavtaler
25. *Følgende fellestiltak kategori 1 sidestilles i prioritet;*
 - a. *Rulleskiløype ved Spåtind Sport Hotell*
 - b. *Tidligløyper.*
 - c. *Utfartsparkering ved Nordrumsætra, fremtidig skistadion, Nylen og Gråberga.*

Nye punkt under pkt. 25:

 - *Parkering nord for Spåtind Sport Hotell v/fremtidig skistadion legges inn i fellestiltak kategori 1.*
 - *Det vurderes en ny trasee for tidligløype på strekningen langs Endelausmyrene, basert på innspill fra SDU.*
 - *Øvrige punkt prioriteres i den rekkefølge som fremgår av rådmannens innstilling, med korrigeringer for flytting av utfartsparkeringer.*
26. Følgende fellestiltak tillegges kategori 2 og kreves bygd gjennom reguleringsplanområdene:
 - a. *Tidligløyper, som vurderes sammen med tidligløyper i fellestiltak kategori 1.*
 - b. *Utfartsparkeringer ved Synnfjellporten, Hundrekroningen og sør for Hotellet.*
 - c. *Badeplass i Krokhølen ved Lavvoen*
27. *Fastsetting av Nordre Land kommunes bidrag til å bidra med regulering og prosjektering til gjennomføring av tiltak 1 og 2.i kategori 1 jfr. planprogram, utsettes.*

28. Kommunalt bidrag til organisering av vedlikehold av fellestiltak kategori 1 videreføres gjennom et arbeid med en kommunal sti og løypeplan parallelt med KDP prosessen.

Massetak :

29. Åssætra massetak (BRU1)– videreføres som foreslått i KDP med mulighet for utvidelse og krav om revidert reguleringsplan.
30. Dokksfløy massetak (BRU2) – videreføres som foreslått i KDP med følgende tilleggskrav til reguleringsplan; konsekvensutredning av kulturminner, ivaretagelse av visuell synlighet og utredning og ansvarliggjøring i forhold til en evt. påvirkning på overførselstunnel og tilhørende tekniske installasjoner.
31. Dokksfløy overskuddsmasser fra tunnelproduksjon – legges inn som LNF men med et bestemmelsesområde som tillater bruk av overskuddsmasser hvis det fremlegges dokumentasjon på godkjenning av masser. Området skal ikke ta i bruk eksisterende tilliggende urørte grusmasser.
32. Massetak i Nylene – fjernes som beskrevet i foreslått KDP

Rådmannens vurdering:

Rådmannen har gjennomført de vurderinger som formannskapet vedtok den 18. mai, og ikke funnet gode grunner for å endre sin opprinnelige innstilling til formannskapsmøtet den 18. mai med følgende begrunnelse:

Rådmannen vil her først gi en samlet vurdering av de punktene som skulle ha en utvidet vurdering.

Bebyggelse:

19) Rådmannen ble bedt om å gjøre nye vurderinger rundt BFR3 og definere eksakt trase for Fis godkjent konkurranseløype. Rådmannen mener BFR3 vil gi en helhetlig sammenbinding av byggeområdene i og ved Spåtind Sport Hotell. Byggefeltet vil gi meget attraktive tomter for et segment av markedet med tanke på nærhet til rulleskiløype og konkurranseløyper. Rådmannen mener det ikke foreligger noen risiko for bortfall av Fis-godkjent skiløyper gjennom de krav som settes i rekkefølgebestemmelser til BFR3. Rådmannen anbefaler derfor å beholde BFR3, dog en innskjerping av ordlyden i rekkefølgebestemmelsen som tilsier at utbygger her må besørge planlegging, regulering, finansiering, utbygging og Fis godkjenning av en ny trase for sprintløype menn før byggefeltet BFR3 tas i bruk.

8 a) Rådmannen ble bedt om å gjøre nye vurderinger av innspilt adkomst fra nord i reguleringsplanområdet Nylene. Rådmannen mener foreslått trase i KDP vil gi en bedre planfaglig løsning der adkomstveien kan benyttes til bebyggelse langs hele trasen. Alternativ trase vil gi et vesentlig inngripen i urørt natur som må kartlegges og utredes i forhold til naturmangfold og potensielle kulturminner. Rådmannen er meget usikker på hvordan krav til stigningsforhold skal imøtekommes i alternativ trase. Rådmannen anbefaler å benytte foreslått adkomstvei i KDP.

Fellestiltak:

25) Rådmannen ble bedt om å se på en alternativ trase for tidligløype rundt Endelausmyrene. Rådmannen mener alternativ trase ikke vil gi en løsning der alle aktiviteter sees som et helhetlig og sammensatt tilbud med synergieffekter mellom aktiviteter og næring både sommer som vinter. Foreslått trase i KDP vil gi en uheldig inngripen i et sammenhengende naturområde som må kartlegges og utredes i forhold til naturmangfold og potensielle kulturminner. På tross av mulige reduserte kostnader i alternativ trase mener rådmannen foreslått trase i KDP vil gi den beste

helhetlige løsninger med tanke på synergieffekter, tilgjengelighet og tiltak i sammenhengende naturområder.

Vann- og avløpsplanen:

1-7) Vann- og avløpsplanen, og punkt 1-7 i rådmannens innstilling til formannskapsmøtet 18. mai, ble utsatt til 7. juni. Rådmannen fanget opp i møtet 18. mai, og i etterkant, et ønske fra flere parter om ytterligere utredninger av alternative lokaliseringer av renseanlegg, vannkilder/-verk og to renseanlegg i stedet for ett. I tillegg har det vært ytret ønske om endringer i VA-planen vedr. ledningstraseer.

Rådmannen holder fast ved sin opprinnelige innstilling vedr. VA-planen, punkt 1-7, med noen korrigeringer, men har formulert et alternativt vedtak som gir formannskapet en mulighet til å starte utredning av de nevnte spørsmålene.

Grunnen til at rådmannen holder fast ved sin opprinnelige innstilling er følgende;

- Infrastrukturkostnadene knyttet til vann og avløp er store, grunnet den kapasitet og sikkerhet som de samlede anlegg må ha etter de krav som stilles, men likevel vil årsgebyret for den enkelte abonnent være innenfor det som må anses som rimelig.
- Investeringer i et nytt renseanlegg ved Spåtind virker på lang sikt til å være en dyr løsning, hvor investeringene i stedet kan legges i en ledning som kan sikre påkopling av flest mulig hytter gjennom hele dalen, til et felles renseanlegg. Dette vil samtidig skjerme Synnfjorden som resipient, og legge grunnlaget for fjorden som vannkilde.
- Kostnadene ved en ledning helt opp til Spåtind er store, og det fremtidige markedet for nye fritidsboliger er usikkert. Store deler av investeringene må gjøres tidlig i planperioden, innenfor 5-6 år, og risikoen for manglende hyttesalg er til stede. Likevel må kommunen tenke svært langsiktig når en ny infrastrukturløsning for hele Synndalen skal legges, og driften av anleggene må være rasjonell. Levetiden til renseanlegget på Spåtind må forlenges, kanskje med 3-5 år fremover. Dette krever en investering. Det betyr at de ideelle løsningene må vike noe for realitetene ved at det legges til rette for en mindre utvidelse av Spåtind RA. Men, en sammenkopling av Spåtind RA og Nordrumsætra RA er totalt sett uansett det beste.
- Rådmannen ser at kostnadene rundt et fremtidig va – anlegg vil være krevende men ønsker her å påpeke en ikke uvesentlig del av kostnadene er direkte knyttet opp mot dagens situasjon og vil være påkrevd uavhengig av fremtidig utbygging. Videre kan kostnadene innenfor selvkostområdet deles i to hovedbolker – der den ene er for å tilrettelegge for videre utvikling med alt fra 100 til 800 hytter mens den andre bolken er for å komplementere va-anlegget og gi rom for full utbygging i hele planområdet jfr. illustrasjon

Kostnad (mill.)

Total kostnad fullt utbygd VA-plan

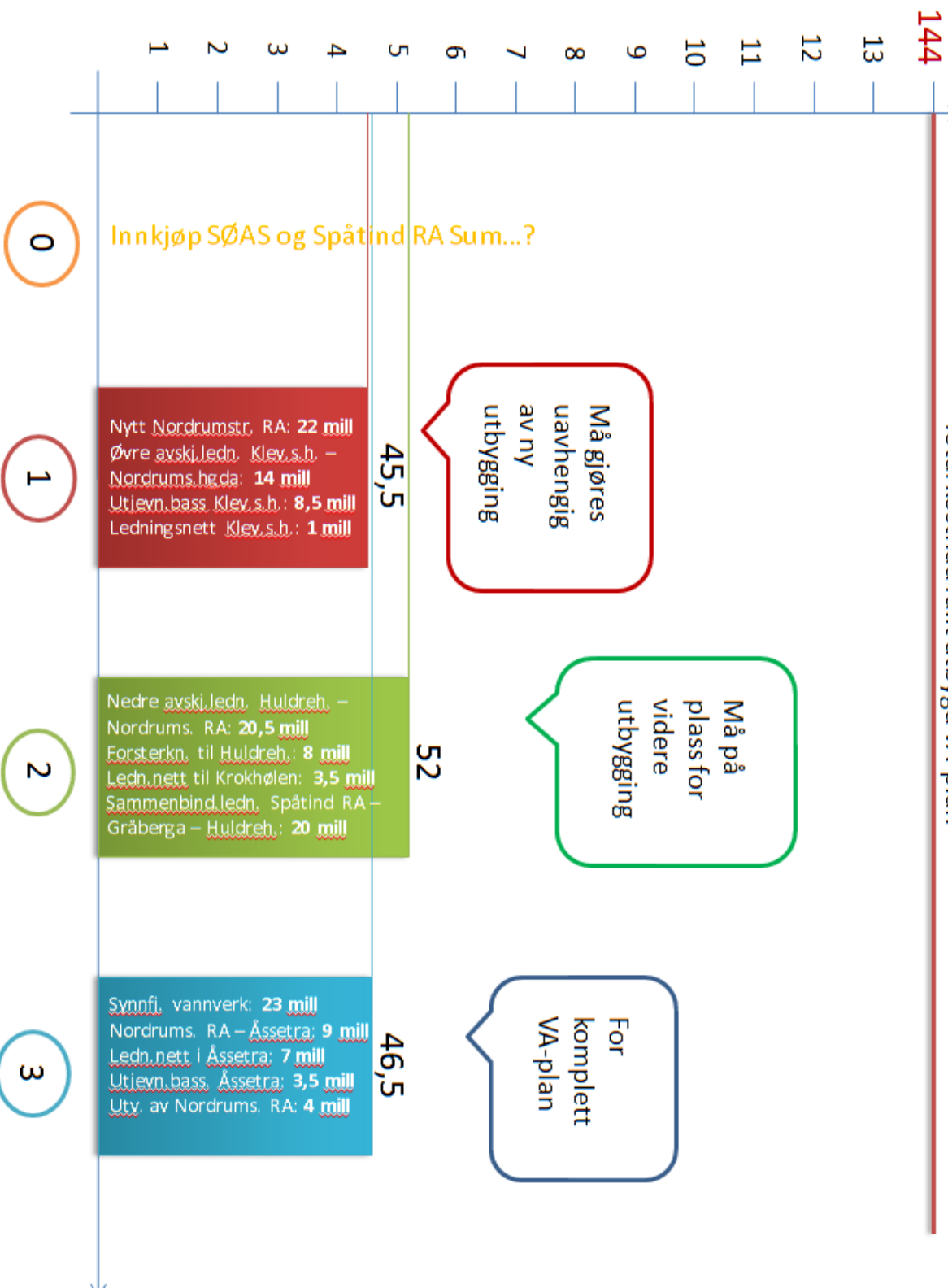

- I forhold til utredningsbehov og sikkerhet vedrørende flom/isgang og sikkerhet med hensyn på kapasitet for vannkilde og tidsaspektet med hensyn på dette henvises til NVE sitt innspill til planen som vil gjelde alle alternative lokaliseringer av va-installasjoner:

« Vannuttak i løsmasser krever at man gjør prøveboringer og prøvepumper over tid for å dokumentere kildens kapasitet. Når kilden ligger i umiddelbar nærhet til et mindre vassdrag må man også dokumentere hvilke effekter et ev vannuttak kan ha på vassdraget – altså interaksjonen mellom vannet i løsmasseforekomsten og vannet i vassdraget.

Man bør også alt fra starten i prosesser knytta til vannuttak tenke plassering av pumpehus. Disse må ligge flomsikkert. Videre må sikkerhet knytta til ev isgang være ivarettatt både for brønn og pumpehus. For området skal det etableres en helhetlig VA-løsning. Vannuttak og kildevalg må sees i sammenheng med valgte løsninger for rensing og utslipp. For plassering av rensaneanlegg gjelder samme kravet for flomsikker plassering.»

- Evt. alternativer for lokalisering må for øvrig også utredes i forhold til naturmangfold og kulturminner før disse kan kartfestes og dette vil dermed medføre forsinkelse av KDP.
- Det haster med å få løsninger på plass da eksisterende situasjon er utilfredsstillende både i forhold til avløpsrensing og vannforskyning. En utsettelse av KDP og dermed nytt rensaneanlegg og vannforstreking vil på et tidspunkt medføre at eksisterende regulerte ikke bebygde tomter ikke kan benyttes.

Rådmannen vil i det følgende gi en samlet vurdering av konsekvensen av de vedtak som formannskapet fattet i strid med rådmannens innstilling.

12. *Fritidsboligfeltene BFR32 og 33 i Krokhølen tas ut av KDP kart.*

Rådmannen mener reguleringsplanområdet Krokhølen ikke vil inneha en næringsbasert utbygging hvis BFR32 og 33 tas ut av planen. Området vil da kun inneha et lite antall fortettingstomter, et aktivitetsområde ved Lavoen og næringsarealet ved Hundrekroningen. Rådmannen mener området innehar kvaliteter en ikke finner for øvrig i planområdet som vil kunne gi alternative tomter for et større segment i markedet. Rådmannen mener en helhetlig, strukturert og godt terrengtilpasset utbygging ikke behøver å forringe de naturgitte kvalitetene en finner i området. Rådmannen anbefaler at området tas inn igjen i KDP.

15. *Det utsettes å ta stilling til utbyggingsomfanget i Gråberga.*

Rådmann har gjort greie for betydningen av utbygging av Gråberga og konsekvenser ved ulike scenarier rundt vann og avløpsløsninger. Hvis det ikke fattes vedtak på dette punktet vil Rådmannen legge inn bestemmelser i samsvar med innstillingen i sak 53/17

18. *Fritidsboligfeltet BFR1, Spåtind tas ut av KDP kart.*

Rådmannen mener reguleringsplanområdet Spåtind ikke vil ha tilstrekkelig muligheter for næringsbasert utbygging hvis BFR1 og 2 tas ut av planen. Mengde utbygging må her sees i sammenheng med alle de aktiviteter som legges til området og dertil tilhørende investeringer og vedlikeholdskostnader. Aktiviteter som vil gavne hele planområdet og hele Nordre Land kommune. Rådmannen mener dette reguleringsplanområdet må få mulighet til å fortsette å være motor og dermed underbygge en positiv næringsutvikling. Rådmannen anbefaler at områdene tas inn igjen i KDP.

20. Fritidsboligfeltet BFR4 og BIA1, Spåtind beholdes som vist i vedlagt KDP kart.
- a. *BFR2 tas ut av planen/KDP-kart.*
 - b. *Arealformål GP1, endres til hovedformål parkering.*

Pkt 20a. jfr omtale av punkt 18.

Pkt 20b.

Rådmannen ønsker her å påpeke at vedtaket vil sette begrensinger på hvordan arealet kan benyttes i forhold til aktiviteter. Arealet blir liggende som en p-plass midt inne i byggefeltene og aktivitetsområde der hovedfokus burde være gode estetiske omgivelser for hytteutvikling og positive aktiviteter. Rådmannen mener ordlyden i foreslått KDP vil ivareta evt. behov for parkering ved arrangementer og travle utfartsdager og anbefaler arealet med arealformålet som foreslått i KDP.

25. *Følgende fellestiltak kategori 1 sidestilles i prioritet;*

- a. *Rulleskiløype ved Spåtind Sport Hotell*
- b. *Tidligløyper.*
- c. *Utfartsparkering ved Nordrumsætra, fremtidig skistadion, Nylen og Gråberga.*

Nye punkt under pkt. 25:

- *Parkering nord for Spåtind Sport Hotell v/fremtidig skistadion legges inn i fellestiltak kategori 1.*
- *Det vurderes en ny trasee for tidligløype på strekningen langs Endelausmyrene, basert på innspill fra SDU.*
- *Øvrige punkt prioriteres i den rekkefølge som fremgår av rådmannens innstilling, med korrigeringer for flytting av utfartsparkeringer.*

Rådmannen skal inn i en forhandlingssituasjon som gjennomføringsorgan med partene i fjellet der det bør være tydelige retningslinjer for hva som er rammeverket for utbyggingsavtalen. Det må for alle parter være en forutberegnelighet i hva som skal være gitt prioriteringsliste for gjennomføring av fellestiltakene. Hvis enkelte aktører ønsker å forskuttere enkelte tiltak kan dette evt. løses gjennom utbyggingsavtalene. Rådmannen ber formannskapet foreta en prioritering av alle tiltakene.

Rådmannen er enig i vedtaket om å flytte p-plass ved fremtidig skistadion inn i fellestiltak kategori 1. og ser ingen vesentlig negative faglige konsekvenser av å flytte disse opp i prioritet med unntak av parkering ved Gråberga som rådmannen bør sees i sammenheng med tilrettelegging av gjennomgående turvei.

27. *Fastsetting av Nordre Land kommunes bidrag til å bidra med regulering og prosjektering til gjennomføring av tiltak 1 og 2.i kategori 1 jfr. planprogram, utsettes.*

Rådmannen ønsker for å kunne ferdigstille plandokumentene til 2. gangs ettersyn å ha et vedtak på bidragsum fra kommunen. Et vedtak vil også gi en viktig signaleffekt og forutberegnelighet inn i prosessen med utbyggingsavtaler og videre arbeid med fellestiltak og regulering.

Administrasjonens innstilling:

Rådmannen anbefaler formannskapet å fatte følgende vedtak:

KDP godkjennes for ferdigstilling mot 2. gangs offentlige ettersyn under følgende forutsetninger:

Vann og avløp :

- 1. KDP skal tilrettelegge for en fremtidig vannkilde i Synnfjorden*
- 2. KDP skal tilrettelegge for ett felles vann og avløpsnett for hele planområdet med unntak av Nysæter og eksisterende hytter i Slugulia/Torkelhagenfeltet.*
- 3. KDP skal tilrettelegge for et renseanlegg ved Nordrumsætra. Reguleringsplan påstartes omgående.*
- 4. KDP skal tilrettelegge for midlertidige vannkilder gjennom eksisterende borehull og økt tilførsel gjennom flere borehull i umiddelbar nærhet til eksisterende vannverk på Klevmosæterhøgda og ved Nordrumsætra.*
- 5. KDP skal tilrettelegg for mulig bruk av midlertidige løsninger med tette tanker i Nylen og Åssætra for inntil henholdsvis 30 og 20 nye hytter.*
- 6. KDP skal tilrettelegge for et nytt hovedledningsnett på østsiden av elva Synna.*
- 7. KDP skal tilrettelegge for at selvkostområdet finansieres gjennom et administrativt gebyr fast sum) og anleggsbidrag (varierende fra reguleringsplanområde til reguleringsplanområde) samt årlige avgifter.*

Byggeområder :

- 8. Fritidboligfeltet BFR61 og 62 i Nylen beholdes som vist i vedlagt KDP kart.*
- 9. Fritidsboligfeltet BFR52,53,54 og 55 i Åssætra beholdes som vist i vedlagt KDP kart.*
- 10. Fritidboligfeltet BFR48, Storslåttet revideres som vist i vedlagt KDP kart.*
- 11. Fritidsboligfeltet BFR15, Klevmosæterhøgda beholdes som vist i vedlagt KDP kart.*
- 12. Fritidsboligfeltene BFR32 og 33 i Krokhølen beholdes som vist i vedlagt KDP kart.*
- 13. Næringsområdet BN1 endres til kombinertformål og beholdes som vist i vedlagt KDP kart.*
- 14. Turist og friluftformålet BFT2 beholdes som vist i vedlagt KDP kart.*
- 15. Fritidsboligformålet BFR11 fjernes og kravene til reguleringsplanområdet Gråberga får følgende tillegg i B13:*

- a. *Reguleringsplanområdet kan ved bortfall av en felles va løsning med tilknytting til Nordrumsætra lage en va-plan med felles løsning for alle hyttene innenfor dette reguleringsplanområdet. Ved en slik løsning kan reguleringsplanområdet nyttegjøre seg de tomtene som ligger i eksisterende reguleringsplan, mens alle nye tomter i KDP bortfaller. Skulle dette vise seg og ikke være gjennomførbart grunnet kostnader, utfordrende tekniske løsninger og/eller uforsvarlige terrenginngrep skal hytteenheter holdes til et minimum da konsekvensen vil være å videreføre tette tanker på permanent basis. Ved en slik løsning skal alle nye tomter i KDP bortfalle og eksisterende regulerte og eksisterende ubebygde fradelte tomter ikke benyttes. I tillegg tillates ikke anneks for varig opphold (dvs. med innlagt vann og sanitærløsninger).*

16. *Hytteområdet Slugulia – Torkelhagenfeltet beholdes som LNF som vist i vedlagt KDP kart*

17. *Fritidsboligfeltet BFR6, Spåtind utvides som vist i vedlagt KDP kart*

18. *Fritidsboligfeltet BFR1 , Spåtind utvides som vist i vedlagt KDP kart*

19. *Fritidsboligfeltet BFR3 , Spåtind utvides som vist i vedlagt KDP kart*

20. *Fritidsboligfeltet BFR4 og 2 og BIA1 , Spåtind beholdes som vist i vedlagt KDP kart*

Fellestiltak :

21. *Fellestiltakene organiseres i kategori 1 og 2*

22. *Nordre Land kommune står som gjennomføringsorgan for fellestiltak kategori 1 jfr. føringer gitt i KDP.*

23. *Nordre land kommune regulerer og prosjekterer fellestiltak kategori 1 jfr. føringer gitt i KDP.*

24. *KDP stiller krav om avsatt kr. 40.000,- pr. fritidsenhet avsatt til gjennomføring av fellestiltak kategori 1. Oppfølges med utbyggingsavtaler*

25. *Følgende fellestiltak tillegges kategori 1 i følgende prioritet:*

- a) *Rulleskiløype ved Spåtind Sport Hotell inkl. utfartsparkering ved fremtidig skistadion*
- b) *Tidligløype parsell Synnfjellporten- Hansehoppet- Hundrekroningen og parsell Strangsæterveien – Svinningsæter bro, inkl. utfartsparkering ved Hansehoppet og Svinningsæter bro*
- c) *Utfartsparkering ved Nordrumsætra og Nylene*
- d) *Turvei parsell Hundrekroningen – Strangsæterveien og parsell Svinningsæterbro – Gråberga bro, inkl. utfartsparkering ved Gråberga*
- e) *Turvei parsell Gråberga bro – Fremtidig skistadion*
- f) *Tilførselsløype/Turvei parsell Hansehoppet – Nylene*
- g) *Enkel tidligløype/turvei parsell Fremtidig skistadion - Knausen*

26. *Følgende fellestiltak tillegges kategori 2 og kreves bygd gjennom reguleringsplanområdene:*

- a) *Tidligløyper gjennom Krokhølen, Huldreheimen, Klevmosætervegen og Storslåtte*

- b) *Utfartsparkeringer ved Synnfjellporten, Hundrekroningen, sør for Hotellet og ved Fremtidig skistadion*
 - c) *Badeplass i Krokhølen ved Lavoen*
27. *Nordre Land Kommune går i tillegg til å bidra med regulering og prosjektering inn med følgende bidragssum:til gjennomføring av tiltak 1 og 2.i kategori 1 jfr. planprogram.*
28. *Kommunalt bidrag til vedlikehold av fellestiltak kategori 1 videreføres gjennom et arbeid med en kommunal ski og løypeplan parallelt med KDP prosessen.*

Massetak:

29. *Åssætra massetak (BRU1)– videreføres som foreslått i KDP med mulighet for utvidelse og krav om revidert reguleringsplan.*
30. *Dokksfløy massetak (BRU2) – videreføres som foreslått i KDP med følgende tilleggskrav til reguleringsplan; konsekvensutredning av kulturminner, ivaretagelse av visuell synlighet og utredning og ansvarliggjøring i forhold til en evt. påvirkning på overførselstunnel og tilhørende tekniske installasjoner.*
31. *Dokksfløy overskuddsmasser fra tunnelproduksjon – legges inn som LNF men med et bestemmelsesområde som tillater bruk av overskuddsmasser hvis det fremlegges dokumentasjon på godkjenning av masser. Området skal ikke ta i bruk eksisterende tilliggende urørte grusmasser.*
32. *Massetak i Nylen – fjernes som beskrevet i foreslått KDP*

Alternativt

Hvis formannskapet velger å ikke følge rådmannens innstilling anbefales følgende vedtak:

Vann og avløp:

- Norconsult får oppdraget med utvidet utredning der de i første omgang utarbeider et forprosjekt som avklarer ressursbruk i form av tid og kostnader for en komplett utredning. Forprosjektet legges frem for formannskapet for vedtak om hovedutredningene skal utføres eller ikke.
Norconsult gis følgende bestilling:

Det aktuelle oppdraget omfatter:

1.
 - *Detaljert utredning av egnethet, sikkerhet og økonomi ved innspillet om alternativ va-løsning fra Geir Helge Frøyslid. Dette er en modell med to avløpsrensaneanlegg og 6 vannverk. Se innspill.*
 - *Utredningen må omfatte m.a. flomutredning og vurdering av isgang.*
 - *Utredningen skal også omfatte valg av best egnede lokalitet for ett avløpsrensaneanlegg og vannverk innenfor aksen Hundrekroningen – Fangdemningen på vestsiden av Synna.*
 - *Dersom det blir konkludert med at det er trygt å hente råvann fra lokaliteten ved Strangen, skal denne også utredes for maksimal kapasitet ved minste vannføring.*
2. *En sammenligning mellom foreslått løsning i kommunal va-plan og innspill referert under pkt. 1 basert på egnethet, sikkerhet og økonomi.*

- Øvrige utredninger med hensyn på naturmangfold og kulturminner igangsettes sommeren 2017

Byggeområder og fellestiltak:

- Nødvendige utredninger med hensyn på adkomstvei i Nylen og tidligløype rundt Endelausmyrene igangsettes sommeren 2017.

Arbeid med KDP mot 2.gangshøring avventer ovenfor nevnte utredninger.

NORDRE LAND KOMMUNE, den 31. mai 2017

Jarle Snekkestad
rådmann

Hege Mikkelsen

Lnr.: 6877/17
Arkivsaksnr.: 17/1374
Arkivnøkkel.: 089

Saksbehandler: LSA

Utskrift til:

DIGITALE SAKSPAPIRER

Sammendrag:

Nordre Land kommune var relativt tidlig ute med digitale sakspapirer til våre folkevalgte. Nå er det et behov for å skifte ut PC'ene som vi kjøpte inn for flere år siden. De fleste andre kommuner har valgt nettbrett som løsning for sine folkevalgte, og rådmannen foreslår nå at Nordre Land også går over til å bruke nettbrett for våre politikere. Dette er et verktøy som er enklere å bruke, og som har et mer hendig format som egner seg godt til å lese dokumenter på. Det foreslås en løsning der kommunen enten kjøper inn nettbrett som stilles til disposisjon for våre folkevalgte, eller at det gis en årlig kompensasjon for bruk av eget utstyr.

Vedlegg:

Ingen

Andre saksdokumenter (ikke vedlagt):

Ingen

Saksopplysninger:

Demokrati og digitale politikere er et av satsningsområdene vedtatt i prosjektplan for digitalisering. Gode verktøy for folkevalgte er en forutsetning for å legge til rette for at alle kan gjøre god jobb som folkevalgte i Nordre Land.

Alle faste medlemmer av kommunestyret, formannskapet og hovedutvalgene har fått låne en egen bærbar pc fra kommunen til å laste ned, og lese sakspapirer på. I dag mottar alle faste medlemmer av kommunestyret, formannskap og hovedutvalg ingen sakspapirer på papir, bortsett fra ett medlem i formannskap og kommunestyret. Da sees det bort fra saker unntatt offentlighet som bare unntaksvis er til behandling. Med ny løsning for sak- og arkivsystem fra 2018, vil det også bli mulig å lese saker unntatt offentlighet via sikker oppkobling på nettet ved bruk av ID-porten. Dette vil gi mulighet for fullstendig papirløs møteforberedelse og behandling.

Medlemmer i ungdomsrådet, eldrerådet og rådet for mennesker med nedsatt funksjonsevne(Funk) har ikke hatt egne politiker PC'er, og har derfor fått saksdokumenter tilsendt på papir hjem til sin postkasse.

Varamedlemmer som blir innkalt har også fått tilsendt papir, dersom det har vært tid til det før møtet avholdes. Mange har uansett lest sakspapirene som er lagt ut på nett, men alle trenger å ha saksdokumentene tilgjengelig også under selve møtet, enten digitalt eller på

papir, derfor har papirer blitt printet ut og kopiert slik at varamedlemmer også får de under møtet.

Det er holdt 55 møter i de nevnt utvalg i 2016, det er sendt ut 16 tilleggslister, og en stor mengde vedlegg, i tillegg kommer protokoller som sendes ut etter møtet.

For disse møtene er det i 2016 produsert ca 9000 sider i utvalgene til sammen. Flere av disse er selvfølgelig like da samme sak behandles i flere utvalg. 2016 er nok ikke helt representativ for den normale politisk aktiviteten da vi har hatt en omfattende OU-prosess, og flere store plansaker med store vedlegg. Levekår er ikke tatt med i beregningen fordi utvalget er vedtatt nedlagt. Den vanlige årlige kostnaden vil nok være noe lavere, men vi kan regne med en innsparing på anslagsvis 60 000,- på papir og porto dersom alle går over til digitale sakspapirer.

Det er sendt ut ca 15 500 sider til faste medlemmer i utvalgene og rådene, og det er kopiert opp 23 350 sider til varamedlemmer og «reservelister» til møtene. Størst er kopieringen til kommunestyret og formannskapet med hhv 11 600 og 10 000 sider i disse utvalgene. Rådene har 5600, 4000 og 4000 sider. HUV LMT har 3500 sider med oppkopierte sakspapirer.

Det er en stor kostnad knyttet til utskrift og kopiering av papir til møter. Det er en del arbeid med å skrive ut, og legge til rette for kopiering. Det brukes anslagsvis en halvtime pr. saksliste, og det koster 2 kroner pr side som skal kopieres. Totalt er det kopiert opp 38 850 sider til politiske møter i 2016, til en kostnad estimert til 77 700.

	antall møter	antall sider inkl. protokoll	papir til faste medl.	ekstra kopier	samlet kopi
HUV LMT	10	1 189	0	3 486	3 486
Kommunestyret	8	3 014	1 118	10 541	11 659
Formannskapet	17	3 419	3 419	6 640	10 059
Eldreråd	7	629	4 403	1 220	5 623
Ungdomsråd	6	312	3 432	594	4 026
Funk	7	447	3 129	874	4 003
	55	9 010	15 501	23 355	38 856
pris pr. kopi 2 kr.					77 711

Portokostnaden er anslått til ca 13 000,- for alle rådene og utvalgene til sammen.

Dersom det ikke hadde blitt skrevet ut og kopiert sakspapirer og vedlegg ville fellestjenesten kunne spare ca 35 timers arbeid, estimert med en timepris på 290,- vil dette representere en innsparing på ca 10 000,- årlig. Denne tiden kunne brukes til å følge opp andre oppgaver som journalføring post, behandling av fakturaer og arkivering som det nå er for lite tid til.

Vurdering:

Det er ønskelig å legge enda bedre til rette for at våre folkevalgte, og de som er valgt som medlemmer i de rådgivende organene kan få mulighet til å forberede seg godt til møter, og til å ha tilgjengelig det de trenger i gjennomføringen av møtet.

Kommunen vil kunne spare betydelige beløp ved å gå over til bare digitale sakspapirer til alle i alle utvalg. Vi må først investere i innkjøp i utstyr og sørge for at alle får god opplæring til å ta dette i bruk, og på sikt vil det være penger å spare, og det vil gi bedre service til våre folkevalgte. En kan tenke seg flere ulike modeller utfra hvilke behov de ulike har.

Det er en svært høy andel av våre innbyggere som har tilgjengelig digitale verktøy hjemme, og som bruker dette i hverdagen. Mange disponerer egen bærbar PC eller nettbrett, og har Internettilkobling hjemme. Noen foretrekker også å bruke eget utstyr i møter. Dette kan vi også legge til rette for, gjerne slik at de som bruker eget utstyr får en årlig kompensasjon for det, i stedet for at kommunen trenger å kjøpe inn nettbrett til alle medlemmer i utvalgene.

En kan beregne behovet for innkjøp av nettbrett på flere måter utfra at ulike utvalg kanskje har litt ulike behov og omfang av møter.

Antall medlemmer i utvalg og råd er:

	antall
Kommunestyret	27
Hovedutvalg LMT	9
Formannskapet	7
Ungdomsrådet	11
Eldrerådet	7
Rådet for mennesker med nedsatt funksjonsevne	7
Utlånsbrett til varamedlemmer som blir innkalt	12
sum	80

Vi har i stor grad gjennomgående representasjon, slik at de fleste som sitter i hovedutvalget også er medlemmer i kommunestyret, for formannskapet er jo dette et krav i loven.

Sannsynligvis vil alle medlemmer i ungdomsrådet ha tilgang til pc/mobil/nettbrett enten på skolen eller hjemme. De har få møter i året, og med lite tilhørende sakspapirer. Det er da vurdert at medlemmer i ungdomsrådet ikke trenger eget nettbrett til å forberede seg, men kan låne nettbrett på møter for å ha dokumentene tilgjengelig under møtet.

Kostnad for IPAD er ca. 3 554,- eller 4 554,- ekskl. mva. avhengig av om vi skal ha med sim-kort eller bare med WI-FI oppkoblingsmulighet. Det er vurdert slik at det er mest hensiktsmessig å velge IPAD'er med mobilmulighet.

Alternativ 1

Alle faste medlemmer i kommunestyret, hovedutvalg, eldrerådet og rådet for mennesker med nedsatt funksjonsevne får tildelt hvert sitt nettbrett. Varamedlemmer som innkalles til disse utvalgene, og medlemmer i ungdomsrådet kan låne nettbrett på møter, slik at sakspapirer er tilgjengelig på møter. Totalt behov for kjøp av antall brett er 53 stk, kostnad kr. 240 300,- pluss mva.

Alternativ 2

Alle faste medlemmer i kommunestyret og hovedutvalget får tildelt hvert sitt nettbrett.

Varamedlemmer som innkalles til disse utvalgene, og medlemmer i rådene kan låne nettbrett på møter, slik at sakspapirer er tilgjengelig på møter. Med et beregnet behov for utlånsbrett på 15 stk, er totalt antall som må kjøpes inn 42 stk. til en total kostnad på kr. 190 400,-

Alternativ 3

Alle faste medlemmer i utvalg og råd får tildelt sitt eget nettbrett. Varamedlemmer låner nettbrett i møtet. Det må kjøpes inn 64 nettbrett, totalkostnad kr. 290 200,-

Kostnadsreduksjoner årlig dersom vi går over til bare digitale sakspapirer:

Mindre arbeid fellestjenesten, innspart arbeidstid som brukes til andre gjøremål:

Ca. 35 timer a kr. 290,- 10 000,-

Mulige budsjettreduksjoner:

Redusert Porto kr. 13 000,-

Redusert Papir/kopiering 60 000,-

Det er bevilget 3 millioner kr i investeringsmidler til digitaliseringsprosjektet i Nordre Land. Det største prosjektet som skal dekkes av disse midlene er nytt sak- og arkivsystem. Det er for tidlig å si om denne bevilgningen vil være stor nok til å dekke inn anskaffelse av nytt sak- og arkivsystem, lønn prosjektleder i forbindelse med dette, og anskaffelse av nye skole- og barnehagesystemer som er besluttet anskaffet, i tillegg til denne foreslåtte anskaffelsen. I tillegg er det behov for finansiering av anskaffelse nytt NAV-system som uansett må skiftes ut. Leverandøren av nåværende NAV-sosial system skal legge om driften til en annen databaseplattform som vi må forholde oss til. Det legges eventuelt fram egen sak seinere om finansiering av nytt NAV-system.

Rådmannen vurderer foreløpig bevilgningen til å være tilstrekkelig, og vil anbefale at anskaffelse av IPAD'er til kommunestyret og andre folkevalgte dekkes av denne gitte investeringsbevilgningen på 3 mill. Rådmannen vil komme nærmere tilbake til dette i forbindelse med budsjettbehandlingen for 2018.

Administrasjonens innstilling:

Rådmannen vil råde Formannskapet til å legge saken fram for kommunestyret med slikt forslag til vedtak:

1. Alle utvalg og råd går over til bare digitale sakspapirer.
2. Det anskaffes nettbrett til faste medlemmer i kommunestyret og hovedutvalget, eldrerådet og rådet for mennesker med nedsatt funksjonsevne. Varamedlemmer som innkalles, og medlemmer i ungdomsrådet kan låne nettbrett med sakspapirer til bruk i møtet. jfr. Alternativ 1 i saksframstillingen.
3. Det innføres en kompensasjonsordning for de som velger å bruke eget utstyr i møter, i stedet for en kommunal IPAD, på kr. 1000,- pr år.
4. Anskaffelsen av IPADer finansieres fra investeringsmidlene bevilget til digitaliseringsprosjektet.
5. Kompensasjonsordningen finansieres ved reduserte papir-, porto- og kopieringsutgifter.

Jarle Snekkestad
rådmann

Liv Solveig Alfstad

Lnr.: 6971/17
Arkivsaksnr.: 16/1147
Arkivnøkkel.: F47 &14

Saksbehandler: JSN

Utskrift til:

FYLKESMANNENS TILSYNSRAPPORT OM LAND BARNEVERNTJENESTE

Sammendrag:

Kommunestyret anbefales å ta fylkesmannens tilsynsrapport til etterretning, og gjennom Prosjekt Land barnevernstjeneste – forsvarlige tjenester, sikre lukking av avvikene.

Vedlegg:

- Oversendelse av foreløpig rapport, brev fra fylkesmannen av 16. mai 2017
- Rapport fra tilsyn med Land barnevernstjeneste, datert 12. mai 2017
- Brev fra rådmannen i NLK til fylkesmannen, datert 24. mai 2017

Andre saksdokumenter (ikke vedlagt):

- Rådmannens svar av 22.3.2016 til foreløpig tilsynsrapport fra fylkesmannen datert 28.2.2016.

Saksopplysninger:

Fylkesmannen i Oppland har i tidsrommet 10.11.2016-12.5.2017 ført tilsyn med Land barnevernstjeneste. Rapporten omhandler kommunens arbeid med;

- Meldinger til barnevernstjenesten og tilbakemelding til melder
- Undersøkelser og evaluering av hjelpetiltak til hjemmeboende barn
- Oppfølging av barn i fosterhjem

Prosessen har gått over tid;

- Kommunen deltok i flere møter med fylkesmannen i november og desember 2016, og ble informert om de foreløpige funn.
- Med bakgrunn i de foreløpige funn vedtok kommunestyret den 20. desember 2016 i K-sak 87/16 ORIENTERINGER, sak 2, gjennomføringen av Prosjekt Land barnevernstjenesten – forsvarlige tjenester.
- Sluttmøte for tilsynet ble avholdt 30. januar 2017.
- Kommunestyret behandlet sak om de foreløpige tilsynsresultatene den 21. februar, i K-sak 1/17 ORIENTERINGER, sak 3.
- Foreløpig rapport fra fylkesmannen ble sendt kommunen 28. februar 2017, og offentliggjort den 1. mars.
- Rådmannen besvarte den foreløpige rapporten i brev med vedlegg den 22. mars 2017.

- Kommunestyret ble orientert om rådmannens svar den 25. april i K-sak 14/17 ORIENTERINGER, sak 2.
- Kommunen mottok en presisert foreløpig rapport, datert 12./16. mai 2017.

Ny foreløpig rapport inneholder de samme grunnleggende fakta og funn som i den første foreløpige rapporten, men fylkesmannen har svart på oppklarende spørsmål og presisert omfanget av svikten i kommunen.

Tilsynet har avdekket forhold som ga grunnlag for tre avvik;

1. Kommunen sikrer ikke forsvarlig mottak, gjennomgang, vurdering og arbeidsflyt i arbeidet med meldinger til barneverntjenesten
2. Kommunen sikrer ikke forsvarlig undersøkelse og evaluering av hjelpetiltak til hjemmeboende barn
3. Kommunen sikrer ikke forsvarlig oppfølging av barn i fosterhjem.

Det henvises til fylkesmannens rapport for oversikt over de mer detaljerte funn. Avvikene er alvorlige. Et konsentrat kan forsøkes oppsummert slik;

1. Meldinger:

Meldinger gjennomgås og undersøkelser besluttes, men meldingene fordeles ikke alltid til saksbehandler. Fylkesmannen påpeker mangelfulle barnevernfaglige vurderinger.

2. Undersøkelser og evaluering av hjelpetiltak til hjemmeboende barn:

Kommune gjennomfører ikke undersøkelser snarest, og innenfor 3 mnd-fristen (i særlige tilfeller 6 mnd.). Andelen fristbrudd er svært høy.

I et stort flertall av sakene finner fylkesmannen at det ikke er foretatt en tilstrekkelig evaluering av hjelpetiltakene, og at alle barn ikke har tiltaksplaner.

Fylkesmannen har observert manglende kommunikasjon i ansvarslinjen og manglende funksjonelle rutiner/praksis for informasjonsflyt fra barnevernleder til rådmannsnivå. Det er ingen omforent forståelse i tjenestelinjen om hvordan situasjonen er.

3. Kommunen sikrer ikke oppfølging og kontroll av det enkelte barns situasjon i fosterhjemmet. I mange saker overholder ikke kommunen minimumskravene til besøk i fosterhjemmet (2-4 ganger i året). I mange saker vurderer og kontrollerer ikke kommunen fortløpende barnets situasjon og hjelpebehov i fosterfamilien.

Fylkesmannen peker igjen på en manglende informasjonsflyt fra barnevernleder til rådmannsnivå. Det er ingen omforent forståelse i tjenestelinjen om hvordan situasjonen er.

Fylkesmannen avslutter rapporten med følgende avsnitt;

«I denne kommunen har det over tid fremkommet signaler på en tjeneste med store utfordringer. Tilsynet har avdekket mangler på de reviderte temaene, og sviktene handler om manglende system. Kommunen har ikke hatt en internkontroll som har avdekket manglene, satt inn effektfulle tiltak for å avhjelpe manglene eller evaluert om tiltakene har vært målrettede/effektive, for så å om nødvendig endre tiltak.

Fylkesmannen kan ikke se at kommunen har iverksatt tilstrekkelig effektive tiltak ut

fra beskrevet utfordring. Med et fungerende system ville manglene blitt avdekket, tiltak satt inn for å korrigere manglene og dernest evaluert.»

Den eneste innholdsmessige endringen fra den første foreløpige rapporten, er at ordet «tilstrekkelig» er tatt inn i nest siste setning.

Vurdering:

Rådmannen viser til sitt svar datert 22. mars, til fylkesmannens første foreløpige tilsynsrapport.

Rådmannen understreker nå som da, at de tre hoved-avvikene fylkesmannen har funnet i sitt tilsyn, samt enkeltavvikene, bekreftes av kommunen. Fylkesmannen har foretatt en grundig og detaljert gjennomgang, som kommunen kan bruke direkte inn i sitt forbedringsarbeid. Fylkesmannen har i den nye foreløpige rapporten presisert og konkretisert avvikene, og dels tallfestet disse, slik kommunen etterspurte.

Rådmannen vil videre understreke at det er viktig at dialogen videre bidrar til å bygge opp under tjenesten, og at fylkesmannen bidrar med råd og veiledning.

Rådmannen antar at fylkesmannen i sin endrede kommentar til kommunens styringssystem, der ordet «tilstrekkelig» er tatt inn, er en anerkjennelse av at kommunen har satt inn tiltak, men at disse dog ikke har vært «tilstrekkelig effektive tiltak ut fra beskrevet utfordring.»

Rådmannen anbefaler at kommunestyret tar den nye foreløpige tilsynsrapporten til etterretning, og at kommunen prioriterer ressurser inn i det vedtatte Prosjekt Land barneverntjeneste – forsvarlige tjenester, for å kunne lukke avvikene.

Prosjekt Land barneverntjeneste – forsvarlige tjenester, vedtatt av kommunestyret 20. desember 2016, har følgende mål;

Mål for hovedprosjektet: Innen utgangen av 2018 har Land barnevernstjeneste forsvarlige tjenester, kjennetegnet ved;

- En tjeneste som sikrer barn og unge forsvarlig bistand til rett tid.
- I samarbeid med andre avdelinger i kommunene, er barnevernet en reell ressurs i barns levekår.
- Fylkesmannens pålegg ivaretas, snarest.

Delprosjektet 1: Lovlige og forsvarlige tjenester innen utgangen av 2018, med fokus på kvalitet, kompetanse, intern organisering, internkontroll, kapasitet og økonomi.

Delprosjekt 2: Målretta samhandling mellom barnevernet og andre avdelinger i kommunene om tjenester og virkemidler til beste for barns levekår er etablert innen juni 2017.

Prosjektet har følgende milepæler, med slik status per dags dato:

Milepæl 1: Fylkesmannens rapport – 66 saker gjennomgått innen juni 2017.

Innen utgangen av juni skal 66 saker som Fylkesmannen har bedt Land barneverntjeneste gå igjennom, på nytt være gjennomgått og eventuelle tiltak igangsatt.

Status: Milepælen er ikke nådd. Ni saker er godkjent og «utsjekket» av fylkesmannen. I 57 saker er undersøkelser gjennomført/under gjennomføring, og nye tiltak iverksatt/venter iverksetting.

Milepæl 2: Risiko- og sårbarhetsanalyser (ROS) er gjennomført innen april 2017:

ROS-analyse er gjennomført og resultat er oppsummert.

Status: ROS-analyser for alle avvik i fylkesmannens tilsynsrapport er gjennomført.

Ressurssenteret for omstilling i kommunene (RO) leverte den 18. mai en rapport om

dette, men rådmannen har behov for å kvalitetssikre rapporten sammen med RO. Det har vært et stort arbeid med ROS-analyser der medarbeiderne og RO systematisk har gjennomgått sannsynlighet for at de dokumenterte avvikene kan oppstå igjen, og hvilken konsekvens dette vil ha, samt at det er satt ord på utfordringer og mangler, og hvilke tiltak som må settes inn.

Avvik nr. 1 Meldinger:

ROS-analysen, og oppfølgingen i etterkant frem til i dag, gjør at avvik nr. 1 vedr Meldinger, må anses som lukket. Meldinger blir forsvarlig vurdert, og meldingsmøter er organisert slik at tjenesten har minimalisert muligheten for avvik på dette området. Målene kan anses for å være gjennomført/ oppnådd.

Avvik nr. 2 vedr. Undersøkelser og evaluering av hjelpetiltak:

Her er det fortsatt store avvik, og nye avvik oppstår fordi undersøkelser ikke blir fordelt raskt nok etter meldingsavklaring. Effektiviteten må økes, og kvaliteten i mange undersøkelser må styrkes. Det er meget store fristoverskridelser. Mye arbeid gjenstår før dette området er lukket. Rutiner og internkontroll må oppgraderes og tas i bruk. Når det gjelder evaluering av hjelpetiltak er avvikene heller ikke lukket. Individuell saksveiledning og tett oppfølging av området fra teamleder og barnevernleder vil lukke dette avviket fortløpende.

Avvik nr. 3, Fosterhjem:

Det er fortsatt avvik på oppfølgingsbesøk, tilsyn og omsorgsplaner. Avvikene på fosterhjemsområdet er ikke lukket ennå.

Generelt: Det jobbes med tiltakene som ble konkretisert i ROS-analysen, og en videreutvikling og supplering av disse.

Milepæl 3: Organisering og strukturering av Barneverntjenesten gjennomført innen 31. mai 2017

Det er klar rolle- og ansvarsfordeling mellom barnevernleder, teamledere og medarbeidere i tjenesten.

Status: Barneverntjenesten er nå organisert i team, med nylig tilsatte teamledere. Ledergruppen består da av barnevernleder og tre teamledere, for hhv. Undersøkelse, Tiltak og Fosterhjem. Det arbeides med funksjonsbeskrivelser for leder og teamledere.

Milepæl 4: Mål og strategi for Land barneverntjeneste gjennomført innen utgangen av 2017. *Det er utarbeidet målsettinger og utarbeidet strategier for å nå mål for Land barneverntjeneste.*

Status: Prosess gjenstår. Plan utarbeides i løpet av høst 2017.

Milepæl 5: Kompetanseplan er utarbeidet innen utgangen av 2017

Det er utarbeidet en plan for kompetanseheving for ansatte i Land barneverntjeneste.

Status: Kartlegging av kompetanse påbegynt.

Milepæl 6: Internkontrollrutiner er på plass innen utgangen av 2017

Klare rutiner for internkontroll er på plass, både når det gjelder internkontroll i kommunen i forhold til barnevern, samt i saksbehandling for å sikre kvalitet i tjenesten.

Status: Dette vil det bli jobbet systematisk med utover høsten 2017. Arbeidet er påbegynt.

Milepæl 7: Kommunen som ressurs i barns levekår – samarbeidsfora og samarbeidsrutiner er etablert innen 1. juni 2017.

Målretta samhandling mellom barnevernet og andre avdelinger i kommunene om tjenester og virkemidler til beste for barns levekår er etablert innen juni 2017. Samarbeidsfora og samarbeidsrutiner klargjøres og etableres med og mellom øvrige avdelinger i begge kommuner, med fokus på forebyggende arbeid og tverrfaglig samarbeid.

Status: RO er i en avsluttende fase av sitt oppdrag med å etablere (retablere) samarbeidsarenaene i begge kommuner, der barnevernet blir et sentralt kontaktpunkt. Fagteam i begge kommuner blir samhandlingsarenaen.

Milepæl 8: Handlingsplan for Land barneverntjeneste innen utgangen av september 2018
Handlingsplan for Land barneverntjeneste er utarbeidet og klar for godkjenning i kommunestyret i Nordre Land kommune.

Status: Gjenstår.

Milepæl 9: Barnevernets ressurser skal utnyttes målretta
Ledelse skal ha gode styringsverktøy – både for personalressurser og økonomi.

Status: Under kontinuerlig oppfølging.

Rådmannen vil avslutningsvis understreke to sentrale forhold;

1. Ressursbruk og bemanning i barneverntjenesten:

Kommunestyret godkjente den 20.12.2016. tilsetting av inntil fire nye medarbeidere i tjenesten. Dette viser seg å være helt nødvendig. To er tilsatt, og rekruttering av to nye er i gang. Medarbeiderne i barnevernet har over lang tid strukket seg langt i en hverdag med et svært stort saksomfang. Dette har vist seg gjennom overbelastning og sykemeldinger. Det må erkjennes at de medarbeiderne som har vært med over tid, vil trenge noe tid på å komme inn i full og effektiv produksjon. Et helt nødvendig tiltak har derfor vært å leie inn saksbehandlerkapasitet, noe som må fortsette en god stund til. Et annet og mer grunnleggende behov som medarbeiderne har, er å vite at de har kompetanse, trygghet og mestring i arbeidet. Ledelsen på alle nivåer, må sikre at dette kan oppnås. Når tjenesten er bemannet opp, og de 21 faste årsverkene er i normalt arbeid, vil bemanningen være tilstrekkelig til å håndtere den saksmengden som tjenesten har i dag.

Det må erkjennes at utgiftene til barneverntjenesten en god stund fremover vil ligge omtrent på dagens nivå (prognose for 2017), og at forventningene om reduserte utgifter til denne tjenesten må dempes.

2. Økt interkommunalt samarbeid:

Rådmannen er av den oppfatning at utviklingen i familiers behov, kombinert med økte statlige, og herunder faglige krav, ikke alene kan løses med økte bevilgninger. Et helt nødvendig skifte, som vil presse seg frem for å ivareta oppgavene på en forsvarlig måte, og redusere sårbarheten i tjenesten, er et styrket interkommunalt samarbeid, og trolig også en felles barnevernstjeneste for flere kommuner enn bare Land-kommunene.

Økt interkommunalt samarbeid kan også gi reduserte tiltaksutgifter, i form av at det etableres en regional tiltaksenhet/-team med kommunalt ansatte, til erstatning for dyre kjøp av tiltakstjenester. En interkommunal barnevernsvakt og interkommunal tilsynsordning med fosterhjem, er viktige skritt i den retning. Rådmannen er av den oppfatning at et interkommunalt barnevern må utredes høsten 2017. Det vil etter alt å dømme bli lagt frem en egen sak om dette høsten 2017.

Administrasjonens innstilling:

Rådmannen vil råde Formannskapet til å legge saken fram for Kommunestyret med slikt forslag til vedtak:

1. Fylkesmannens foreløpige tilsynsrapport om Land barneverntjeneste datert 12. mai 2016 tas til etterretning.
2. Prosjekt Land barneverntjeneste – forsvarlige tjenester, gjennomføres, slik at målene for tjenesten kan nås og avvikene som fylkesmannen har dokumentert, kan lukkes.

NORDRE LAND KOMMUNE, den 31. mai 2017

Jarle Snekkestad
rådmann



NORDRE LAND KOMMUNE

Rådmann

Fylkesmannen i Oppland
Postboks 987

2604 LILLEHAMMER

Saksbehandler: Jarle Snekkestad

Vår ref: JSN/16/1147/F47 &14

Deres ref:

Dato: 24.05.2017

SVAR PÅ NY FORELØPIG TILSYNSRAPPORT OM LAND BARNEVERNTJENESTEJENESTE - RAPPORTERING 2016

Det vises til tilsynsrapport datert 12. 05.2017 og oversendelsesbrev datert 16.05.2017, dagsett i kommunen 19.05.2017.

Rådmanen har ingen merknader til tilsynsrapporten, og tar denne til etterretning. Rapporten vil bli behandlet i Nordre land kommunestyre den 13. juni 2017.

Med hilsen

Jarle Snekkestad
rådmann

Lnr.: 6853/17
Arkivsaksnr.: 17/594
Arkivnøkkel.: H43

Saksbehandler: JSN

Utskrift til:

ENDRING AV ORGANISASJONSMODELL FOR GJØVIK KRISESENTER – NY BEHANDLING ETTER HØRING

Sammendrag:

Forslag til samarbeidsavtale mellom kommunene Nordre Land, Søndre Land, Vestre Toten, Østre Toten og Gjøvik kommune om etablering av et vertskommunesamarbeid om krisesentertjenester etter Kommunelovens § 28-1 b, godkjennes. Det forutsettes at alle samarbeidskommunene nevnt i pkt 1, godkjenner forslag til avtale og delegerer myndighet til å treffe nødvendige administrative avgjørelser på samarbeidskommunens vegne til vertskommunen, Gjøvik kommune.

Vedlegg:

Utkast til SAMARBEIDSAVTALE OM KRISESENTER - Gjøvikregionen ver 1.1
Representantskapet - høringsuttalelse
Styret - høringsuttalelse
Fagforbundet Gjøvik - høringsuttalelse
Flerkulturell Kvinneforening - høringsuttalelse
Krisesentersekretariatet - høringsuttalelse

Andre saksdokumenter (ikke vedlagt):

Ingen

Saksopplysninger:

«Endring av organisasjonsmodell for Gjøvik krisesenter» ble i F-sak 36/2017 vedtatt sendt ut på høring til representantskapet, styret ved Gjøvik krisesenter, ansattes organisasjoner og andre interesseorganisasjoner med høringsfrist 15.05.17.

Høringsinstansenes hovedkonklusjoner:

Representantskapet tar saken til orientering og henviser til den videre kommunale behandlingen i kommunestyrene.

Styret for Gjøvik Krisesenter IKS mener at den beste driftsformen for Krisesenteret fortsatt vil være dagens selskapsform.

Fagforbundet Gjøvik støtter forslaget til ny organisasjonsmodell og mener det vil føre til et bedre totaltilbud til brukerne.

Flerkulturell Kvinneforening støtter forslaget om en omorganisering av krisesenteret.

Krisesentersekretariatet anbefaler at krisesenteret i Gjøvik består som et eget rettssubjekt i nåværende form.

Alle høringsinstansene har levert hørings svar. For fullstendig høringsuttalelser, se vedlegg.

Det har også vært avholdt et uformelt møte mellom de ansatte ved Krisesenteret og rådmann Arne Skogsbakken fra rådmannsutvalget i Gjøvikregionen, rådmann Magnus Mathisen og HR-sjef Elin Limoseth. Styreleder i Krisesenteret Odd Inge Sanden deltok også på møtet. Hensikten var å informere om prosessen og konsekvenser av omorganiseringen samt å besvare spørsmål de ansatte måtte ha til dette. De ansatte ble på møtet oppfordret til å sende egen høringsuttalelse i tillegg til den som sendes fra deres fagforening. Det er ikke mottatt en slik høringsuttalelse.

Fra saksutredningen i F-sak 36/2017

Bakgrunn

Lov om kommunale krisesentertilbud trådte i kraft 1. januar 2010. I loven er kommunene pålagt å gi et likeverdig krisesentertilbud til kvinner, menn og barn.

Krisesenterloven inneholder krav om *ei heilskapleg oppfølging gjennom samordning av tiltak mellom krisesentertilbudet og andre delar av tenesteapparatet* og at denne oppfølgingen kan samordnes gjennom bruk av individuell plan. Dette kravet om samordning og samarbeid er også nedfelt i lovgrunnlaget for andre tjenester som kommunen har ansvar for som i sosialtjenesteloven, helse- og omsorgstjenesteloven og barnevernsloven.

Det er etter loven opp til kommunene selv hvordan denne samordningen og samarbeidet konkret skal organiseres.

Dagens organisering av krisesenteret

Kommunestyrene i Gjøvik, Østre Toten, Vestre Toten, Nordre Land og Søndre Land kommuner godkjente høsten 2011 en selskapsavtale for Gjøvik Krisesenter IKS som grunnlag for et samarbeid om denne tjenesten.

Gjøvik Krisesenter IKS er lokalisert i Gjøvik kommune. Kommunestyrene i de fem samarbeidskommunene vedtok høsten 2016 å bygge nye lokaler for Krisesenteret i regi av Gjøvik Boligstiftelse. Nye lokaler er planlagt å kunne tas i bruk i 2018.

Utredning av omorganisering av Gjøvik Krisesenter IKS

Rådmannsutvalget i Gjøvikregionen (RUG) vedtok i møte 30.09.16 å få utredet en omorganisering av krisesenteret fra et IKS til et vertskommunesamarbeid med Gjøvik kommune som vertskommune. Rådmannsutvalgets vedtok følgende mandat for arbeidet: *Det skal utarbeides en fagrapport som beskriver forutsetningene for og konsekvensene av å endre organisasjonsmodell for Gjøvik Krisesenter fra et IKS til et vertskommunesamarbeid, jf Kommunelovens § 28 a, b og e. Gjøvik kommune skal være vertskommune.*

Fagrapporten skal inneholde

- *en beskrivelse av formell prosess og forslag til prosedyre/framdriftsplan*
- *forslag til samarbeidsavtale*
- *administrative konsekvenser, HR, regnskap, pensjonsforpliktelser, mm*
- *en beskrivelse av personalmessige konsekvenser og forhold, med tilhørende prosedyrer, som må ivaretas ved en omorganisering til vertskommune*
- *konsekvenser for økonomistyring, herunder evt behov for endring i styringsmodell og rutiner*

Avgrensning

- *Utredningen skal ikke omhandle krisesenterets lokalisering, indre organisering, tjenestetilbud og drift*
- *En omorganisering skal ikke medføre behov for endring av de økonomiske rammene for senterets drift*
- *Nåværende modell for kostnadsfordeling/finansiering videreføres*

Spesialrådgiver Aasbjørn Pålshaugen, Gjøvik kommune har vært ansvarlig for utredningen og rapportert til RUG v/rådmann Arne Skogsbakken og rådmann Magnus Mathisen for vertskommunen. Ansvarlige og berørte parter i forhold til Gjøvik krisesenter IKS og kommunene for øvrig har vært involvert og trukket inn i arbeidet.

Om organisasjonsmodell

De lovfestede modellene for interkommunalt samarbeid omfatter i tillegg til vertskommunemodellen og IKS, samkommune, § 27 styre og AS. I denne saken er et administrativt vertskommunesamarbeid etter kommunelovens § 28-1b aktuelt som et alternativ til dagens IKS-modell.

Selskapsformen IKS ble i sin tid (IKS-loven av 29. januar 1999 nr. 6) utviklet for samarbeid om oppgaver av *mer forretningspreget karakter*. IKS-modellen innebærer at kommunenes ansvar og innflytelse er noe begrenset og kommunens administrative rolle noe svekket, da linjen går direkte fra kommunestyret til representantskapet. I et IKS vil de ansatte være ansatt i selskapet.

Styringsmodell ved IKS:

Kommunestyre ⇒ Representantskap ⇒ Styre ⇒ Daglig leder

Styringsmodell ved vertskommunesamarbeid:

Kommunestyre ⇒ Rådmann ⇒ Tjenesteleder e.l.

Et hovedformål med etableringen av vertskommunemodellen (Tatt inn i kap 5 i kommuneloven fra 1. januar 2007), var å tilby en mer hensiktsmessig lovregulering av interkommunalt samarbeid om de lovpålagte og *mer individrettede tjenestene* som innebærer mer eller mindre grad av offentlig myndighetsutøvelse. De ansatte vil i denne modellen være ansatt i vertskommunen.

Fra utredningen

Rapporten fra utredningen beskriver noen sentrale forutsetninger for og konsekvenser av å endre organisasjonsmodell for Gjøvik Krisesenter fra et IKS til et vertskommunesamarbeid med Gjøvik kommune som vertskommune, jfr. Kommunelovens § 28 a, b og e.

De formelle hovedpunktene i en slik endringsprosess vil være

- Kommunestyrene inngår en samarbeidsavtale i hht krav i KL § 28 e om vertskommunesamarbeid, herunder tidspunkt for iverksettelse.
- Kommunestyrene gir sin rådmann instruks om å delegere sin kompetanse til å treffe vedtak i enkeltsaker til rådmannen i vertskommunen på de områder det skal samarbeides om. I tillegg bør kommunestyrene delegere til rådmannen å utforme andre bestemmelser utover minimumskravene som kan bidra til å gjøre samarbeidet best mulig, f.eks. retningslinjer og rutiner for ulike deler av samhandlingen mellom deltakerkommunene.

- Representantskapet behandler oppløsning av Gjøvik Kriesesenter IKS.
- De ansatte i Gjøvik Kriesesenter IKS tilbys overføring til Gjøvik kommune i hht reglene/prosedylene som er nedfelt i AML § 16 om arbeidstakernes rettigheter ved virksomhetsoverdragelse.
- De ulike avtaler Gjøvik Kriesesenter IKS har vedr pensjon, forsikring, regnskapsføring, revisjon, bankforbindelse, etc. gjennomgås/avvikles og implementeres i størst mulig grad i vertskommunens administrative systemer, rutiner og portefølje.
- Gjøvik kommune som vertskommune orienterer fylkesmannen ved å oversende kopi av samarbeidsavtalen.
- Deltakerkommunene har ansvar for tilstrekkelig informasjon til sine innbyggere og organisasjoner om endringen og tjenesten.

Om samarbeidsavtalen

For et vertskommunesamarbeid skal det i hht kommunelovens § 28-1 e, opprettes en skriftlig samarbeidsavtale. I kommuneloven er det fastsatt at en slik avtale som et minimum skal inneholde bestemmelser om:

- Deltakere og hvem som er vertskommune
- Hvilke oppgaver og hvilken avgjørelsesmyndighet som legges til vertskommunen
- Tidspunktet for overføring av oppgaver og avgjørelsesmyndighet
- Underretning til deltakerne om vedtak som treffes i vertskommunen
- Det økonomiske oppgjøret mellom samarbeidskommunene og vertskommunen
- Nærmere regler for uttreden og avvikling av samarbeidet
- Annet som etter lov krever avtale.

Samarbeidsavtalene som inngås mellom den enkelte deltakerkommune og vertskommunen i et administrativt vertskommunesamarbeid, vil være *bilaterale*. Dette i motsetning til vertskommune med nemnd der avtalen må være *felles* for alle deltakerne. Det betyr at det i denne saken må inngås *separate* avtaler mellom hver enkelt deltaker og vertskommunen, men disse kan likevel være likelydende.

Dersom samarbeidsavtalene senere skal endres på noen av *de lovfestede punktene*, må kommunestyret i den enkelte deltakerkommune vedta dette.

Samarbeidsavtalen vil utgjøre grunnlaget for samarbeidet. Kommunene står derfor fritt til også å regulere *andre forhold* enn det som følger av loven. Slike bestemmelser kan for eksempel omhandle retningslinjer og rutiner for ulike deler av samhandlingen mellom deltakerkommunene.

Slike *andre forhold* som blir regulert i samarbeidsavtalen kan kommunestyrene på ordinær måte delegerer til rådmennene i deltakerkommunene å utforme eller endre. Dette vil kunne bidra til å gjøre samarbeidet mer smidig.

Andre forhold

Utover det som evt. måtte bli regulert i samarbeidsavtalen, vil Gjøvik kommune som vertskommune ha den alminnelige styringsrett som arbeidsgiver. Samarbeidskommunene kan ikke gi retningslinjer for organisering av arbeidet, gi instruksjoner eller på annen måte gripe inn på en måte som kommer i strid med dette.

Et vertskommunesamarbeid er en del av virksomheten til den kommunen som er

vertskommune for samarbeidet. Kontrollutvalget i (verts)kommunen skal derfor etter de vanlige reglene i kommuneloven § 77 føre løpende tilsyn også med den delen av virksomheten i kommunen som dreier seg om saker som er delegert fra de andre kommunene i samarbeidet.

I et vertskommunesamarbeid, der vertskommunen etter avtale og delegering skal stå for den aktuelle tjenesten, skal på samme måte, statlig tilsyn og eventuelle pålegg rettes mot vertskommunen.

Om oppløsning av Gjøvik Krisesenter IKS

Oppløsning av selskapet er regulert i «Selskapsavtale Gjøvik Krisesenter IKS § 13». Her heter det:

Oppløsning av selskapet kan vedtas av representantskapet med $\frac{3}{4}$ flertall av representantskapets medlemmer. Blir det ikke flertall for oppløsning kan saken kreves behandlet på nytt representantskap der det kreves $\frac{3}{4}$ flertall blant de frammøtte representanter. Ved oppløsning kan selskapets midler etter vedtak i representantskapet tilfalle lokal forankret organisasjon som prioriterer arbeidet for samme målgruppe.

Administrative prosesser og tilpasninger i vertskommunen

Gjøvik kommune vil som vertskommune få ansvar for prosessen med å gjennomføre overføring av ansatte. Overføringen forutsettes gjennomført ihht reglene i AML § 16 om ansattes rettigheter ved virksomhetsoverdragelse.

Gjøvik kommune vil som vertskommune få ansvaret for å implementere Gjøvik Krisesenter som en virksomhet i kommunens organisasjon og administrative portefølje, herunder de nødvendige prosesser knyttet til avtaler og økonomiske forhold som blir påvirket ved endring av organisasjonsmodell.

Administrative kostnader

I mandatet er det forutsatt at

en omorganisering skal ikke medføre behov for endring av de økonomiske rammene for senterets drift

Det er imidlertid behov for å foreta en gjennomgang av de administrative kostnadene som belastes vertskommunen etter overgang til en vertskommunemodell og innarbeide disse i økonomioppgjøret. Dette er imidlertid kostnader som i all hovedsak dekkes innen dagens økonomiske rammer som f.eks. regnskapsførsel, dagens pensjonskostnader, forsikringer etc. men som må tilpasses kostnadsnivået etter overgangen til kommunale ordninger.

En endelig vurdering av de ulike elementene og i hvilken grad dette påvirker de økonomiske rammene, bør avventes til prosessen med overføring av de ansatte er gjennomført. Herunder konsekvensene av de nødvendige avklaringene i hht AML § 16. En foreløpig gjennomgang og analyse av de økonomiske konsekvensene av omorganiseringen, viser at det vil kunne bli en relativt beskjeden merutgift for kommunene, i hovedsak knyttet til pensjon.

Når de nye lokalitetene tas i bruk, vil det også være behov for å innarbeide de tilhørende kostnadene i det økonomiske oppgjøret mellom samarbeidskommunene og vertskommunen.

Forslag til samarbeidsavtale

I vedlagte forslag til samarbeidsavtale er inntatt de bestemmelser loven fastsetter. Avtalen bygger på nåværende selskapsavtale og det er i pkt 7 tatt inn bestemmelser om samarbeid og et samarbeidsråd som erstatter dagens kontaktmøter og deler av representantskapets oppgaver.

Det vises for øvrig til vedlagte forslag til samarbeidsavtale. Forslaget er likelydende for alle samarbeidskommunene.

Vurdering:

Til grunn for rådmannsutvalgets vedtak om å utrede organiseringsform for krisesenteret lå bl.a. den økte økonomiske forpliktelsen og de øvrige endringer i forutsetninger som følge av kommunestyrenes vedtak om etablering av nye lokaler for krisesenteret. I tillegg ble behovet for tett og nær kontakt med det øvrige kommunale tjenesteapparatet slik det framgår av loven, vektlagt.

Gjøvik Krisesenter IKS uttrykker også i sin årsrapport for 2015 et ønske om i økt grad å bli integrert i den lokale tiltakskjeden rundt personer som er utsatt for vold i nære relasjoner. Det påpekes videre at dersom kommunene skal kunne oppfylle lovens krav må det øvrige hjelpeapparatet sterkere på banen.

Det er etter loven opp til at kommunene selv avgjør hvordan denne samordningen og samarbeidet konkret skal organiseres. Rådmannsutvalget mener en slik samordning av tjenester kan bli bedre ivaretatt ved at krisesentertjenesten knyttes sterkere til kommunene og organiseres som en del av det helhetlige kommunale tjenesteapparatet.

Interkommunalt samarbeid om tjenesten kan etter avtale etableres på frivillig grunnlag med hjemmel i flere lover. Formålet med samarbeidet er av betydning for valg av samarbeidsmodell.

Vertskommunemodellen er utviklet for denne type tjeneste og sikrer en hensiktsmessig lovregulering av interkommunalt samarbeid om slike lovpålagte og *individrettede tjenester*, samtidig som den ivaretar demokratiske og rettssikkerhetsmessige hensyn. Modellen vurderes av rådmannsutvalget som enklere og mer oversiktlig enn IKS-modellen.

Vertskommunen vil være ansvarlig, mens deltagerkommunene delegerer myndighet, kjøper tjenester og har en kontroll-/tilsynsfunksjon med virksomheten. Deltagerkommunenes innflytelse og innsyn i driften sikres gjennom en samarbeidsavtale.

Rådmannsutvalget har på denne bakgrunn konkludert med å anbefale at Gjøvik Krisesenter IKS avvikles og at tjenesten videreføres i et administrativt vertskommunesamarbeid med Gjøvik kommune som vertskommune, etter § 28 b i kommuneloven.

Omorganiseringen håndteres som en virksomhetsoverdragelse. De ansattes rettigheter vil dermed bli håndtert i henhold til arbeidsmiljølovens *Kapittel 16. Arbeidstakernes rettigheter ved virksomhetsoverdragelse*.

I Gjøvik kommunes organisasjon vil krisesenteret bli en virksomhet i sektor oppvekst, tjeneste barn og familie.

Til enkelte momenter i styrets høringsuttalelse:

Til pkt 1 i avtalen:

Styret påpeker i sin uttalelse til forslaget om samarbeidsavtale at dersom organisasjonsendringen blir vedtatt, vil det kreve at pkt. 1 i avtalen bør forsterkes og presiseres m.h.p. formål med forslag til endret ordlyd, jfr høringsuttalelsen.

Rådmannens har med bakgrunn i dette innspillet fra styret, innarbeidet en presisering og et tillegg i forslaget til avtale, slik at pkt *1 Omfang og formål* vil være som følger:

Avtalen omfatter tjenester for alle innbyggere (barn, unge, voksne, eldre – både kvinner og menn) hjemlet i *Lov om kommunale krisesentertilbud* (krisesenterloven). Tilbudet skal være tilgjengelig for personer som er utsatt for vold eller trusler i nære relasjoner, og som har behov for et trygt og midlertidig botilbud. Tilbudet skal være faglig forsvarlig, dvs. ihht gjeldende lov- og forskriftskrav, herunder

- Barne-, ungdoms- og familiedirektoratets (BUF) «Veileder til krisesenterloven» med kommentarer til lovbestemmelsene
- Forskrift om fysisk sikkerheit i krisesentertilbudet

Myndighetenes føringer for krisesentrenes virksomhet vil utvikles over tid og det er etter rådmannens oppfatning derfor viktig å forankre avtalenes formuleringer i lov og de til enhver tid gjeldende føringer og retningslinjer. BUF's veileder er et slikt eksempel på tydelige og operative føringer for senterets aktivitet som etter rådmannens oppfatning også omhandler flere av de elementene styret påpeker.

Til pkt 8 i avtalen:

Styret foreslår en presisering og forsterkning av avtalens pkt 8 for å sikre at vertskommunen minst en gang i året informerer direkte til kommunestyrene om virksomheten ved Krisesenteret.

En slik informasjon vil etter rådmannens oppfatning inngå i og avtales som en del av den løpende styrings- og rapporteringsdialogen mellom vertskommunen og deltagerkommunene.

Konsekvens for folkehelse:

Ingen.

Administrasjonens innstilling:

Rådmannen vil råde Formannskapet til å legge saken fram for Kommunestyret med slikt forslag til vedtak:

Forslag til samarbeidsavtale mellom kommunene Nordre Land, Søndre Land, Vestre Toten, Østre Toten og Gjøvik kommune om etablering av et vertskommunesamarbeid om krisesentertjenester etter Kommunelovens § 28-1 b, godkjennes. Det forutsettes at alle samarbeidskommunene nevnt i pkt 1, godkjenner forslag til avtale og delegerer myndighet til å treffe nødvendige administrative avgjørelser på samarbeidskommunens vegne til vertskommunen, Gjøvik kommune.

NORDRE LAND KOMMUNE, den 29. mai

Jarle Snekkestad
rådmann

Lnr.: 6806/17
Arkivsaksnr.: 17/1370
Arkivnøkkel.: 026 F47

Saksbehandler: JSN

Utskrift til:

OPPRETTELSE AV INTERKOMMUNAL BARNEVERNVAKT

Vedlegg:

24.05.2017 Interkommunal bv vakt ver 1.5
24.05.2017 Samarbeidsavtale ver 1.3 Gjøvikregionen barnevernvakt

Andre saksdokumenter (ikke vedlagt):

Ingen

Saksopplysninger:

Det har i en tid vært en prosess i regionen for å etablere en interkommunal barnevernvakt i Gjøvikregionen. Saken fremmes nå til behandling i samtlige kommuner i Gjøvikregionen. I tillegg har Lunner kommune signalisert at de til høsten vil ha en prosess der de vil vurdere om det er aktuelt å tiltre Gjøvik interkommunale barnevernvakt.

Den gjennomførte prosessen har bakgrunn i endrede behov og forventninger hos kommunens innbyggere og andre offentlige etater, samt endringer i lov og forskrift som påvirker kommunens oppgaver innen barnevern ut over ordinær kontortid.

I Lov om barneverntjenester (barnevernloven) § 1-1 er mandatet til barneverntjenesten beskrevet slik, «Barneverntjenesten skal sikre at barn og unge som lever under forhold som kan skade deres helse og utvikling får nødvendig hjelp og omsorg til rett tid».

For å oppfylle dette må det sees opp mot lovens § 1-4 om forsvarlige tjenester og §4-1 om barnets beste perspektivet.

Det er store forskjeller i Norge hvordan kommunene har valgt å organisere sin barneverntjeneste. Dette har ført til store forskjeller i hvordan ansvaret i barnevernlovens § 1-1 skal forstås utenfor ordinær åpningstid og har vært gjenstand for forskjellige tolkninger. I juni 2016 presiserer Barne-, ungdoms- og familiedirektoratet i et brev til Fylkesmannen i Sogn og Fjordane kommunenes beredskapsansvar for barneverntjenesten.

Denne presiseringen fra direktoratet er inntatt i Prop 73L (2016-2017) – endringer i barnevernloven. Proposisjonen stadfester at alle kommuner i Norge må ha tilgjengelig barnevernfaglig kompetanse 24/7 uansett størrelse og demografi. Og det er eksplisitt presisert at det ikke er tilstrekkelig at barnevernadministrasjonens leder er tilgjengelig på sin private mobiltelefon.

I NOU 2016:16; ny Barnevernslov, foreslås det å styrke kommunens ansvar for beredskapen/mulighet til å fatte akuttvedtak etter Barnevernloven ved at de foreslår å fjerne akuttmyndigheten fra politijuristen og kun gi denne myndigheten til barnevernadministrasjonens leder.

Vurdering:

Egenvurdering:

Barnevernet skal sikre at barn og unge som lever under forhold som kan skade deres helse og utvikling får nødvendig hjelp og omsorg til rett tid. Mange barn og unge har behov for akutt bistand fra barnevernet, og akuttiltak i barnevernet er et alvorlig, men tidvis et nødvendig inngrep i barn, unge og familiers liv. Omfanget av akuttvedtak øker i Norge, og det er også en forverring i opplevd kompleksitet i sakstilfanget til barneverntjenesten generelt og i akutte saker spesielt.

Barneverntjenesten må ha som målsetting å gi vanskeligstilte barn og deres familier tiltak som bidrar til å redusere de belastningene en akuttsituasjon medfører. Dette innebærer både å forebygge at slike situasjoner oppstår i barnets omsorgsmiljø og å kunne utøve akuttarbeidet på en slik måte at barna ikke blir unødig skadelidende.

Akuttarbeid i kommunalt barnevern innebærer mer enn bare arbeidet med akuttplasseringer etter akuttparagrafene i Lov om barneverntjenester. Mange av sakene barneverntjenesten arbeider med vil i ulike faser ha et akuttpreg av forskjellig karakter. Kriser i familier kan føre til at tiltak må settes inn raskt for å bedre situasjonen. Kriteriene for å plassere barn og ungdom akutt er strenge og medfører store omkostninger, ikke bare for barnet/ungdommen, men også hele familiestrukturen barnet/ungdommen er den del av.

Førsteprioritet for barnevernvakta vil være å forsøke å avhjelpe den akutte situasjonen med andre mindre inngripende tiltak slik at en avverger at barnet plasseres utenfor hjemmet. Det er derfor viktig at barnevernvakta er til stede når krisen ER, ikke når krisen er over og familien er landet. Da vil problemene ofte være dekket til. Barnet/ungdommen får da ikke hjelp til rett tid jf. Bvl § 1.4 – der kommunen er pålagt å ha forsvarlig drift, og § 4.1 - hensyn til barnets beste. Barnets beste blir bedre ivarettatt av ei barnevernvakt som selv kan vurdere situasjonen ut fra et kompetent barnevernfaglig synspunkt enn at politiet eller en nabo e.l. er tilstede og sender melding til barneverntjenesten i etterkant. Faren for gjentakelse av krise er da større enn hvis man hadde vært der i den første krisen og kunne sette inn tiltak umiddelbart.

Kommunen oppfyller heller ikke sine plikter etter § 1-4 hvis det ikke er tilgjengelig barnevernfaglig kompetanse i den akutte situasjonen. Akutte situasjoner der barns liv eller helse er truet oppstår gjerne utenfor barneverntjenestens ordinære åpningstid. Kommunene er i lov om barneverntjenester § 1-1 pålagt å «sikre at barn og unge som lever under forhold som kan skade deres helse og utvikling, får nødvendig hjelp og omsorg til rett tid».

Akuttsakene i barnevernet er de sakene der situasjonen til barna og deres familier er på sitt aller vanskeligste. Disse sakene er kanskje de mest krevende når det gjelder utøvelsen av det faglige skjønnet, og som ofte må gjøres på kort tid. God praksis er avhengig av hvilken kompetanse og mengdetrening barnevernvakta har til å håndtere krise- og akuttsaker. En

nøkkelfaktor for god gjennomføring i en akutt situasjon er hvordan spisskompetente fagpersoner opptrer og vurderer situasjonen og informasjonen man får (BUFDIR - Akuttarbeid i det kommunale barnevern s 8). Situasjonene er ofte preget av høyt konfliktnivå, kaos og sinne rettet mot barnevernet. I tillegg møter barnevernet barn og familier på sitt aller mest sårbare og hvor en som fagperson lett kan bli engstelig for å vurdere feil.

Basert på den valgte økonomiske modellen vil regionens barnevern spare utgifter ved å samarbeide om en interkommunal barnevernvakt sammenliknet med å ha kommunale barnevernvakter. Fordelingen av de faste kostnadene vil bli foretatt etter en prosentvis fordelingsnøkkel basert på barneinnbyggertallet i hver kommune, justert hvert nyttår.

Skal hver enkelt kommune rigge en vaktordning alene, må alle tjenestene styrkes med en økning i personalressurs. Ved etablering av barnevernvakt vil man gå over til turnusavtaler med redusert arbeidstid og kompensasjonsfri for de som deltar i vakta.

Det vil oppnås økte stordriftsfordeler også ved ordinære driftskostnader. I tillegg blir kostander til innkjøp og drift av egnet fagsystem fordelt på alle samarbeidskommunene.

Som beskrevet over, er akuttarbeid i barneverntjenesten noe av det mest krevende man som ansatt blir delaktig i. Dette skyldes at man ofte kan ha liten kjennskap til de familiene man rykker ut til og at situasjonen kan være uoversiktlig med tanke på familiens utfordringer. Dette gjør at man må ha særskilt kompetanse i å håndtere slike situasjoner, både hva gjelder fagkompetanse men også ikke minst må man ha et visst volum i å håndtere disse sakene slik at man får mengdetrening. Hver barneverntjeneste i regionen vil alene ikke ha et volum på antall uttrykninger/henvendelser som gjør at man får tilstrekkelig mengdetrening.

Et annet aspekt er at man ofte samarbeider med andre offentlig instanser i slike saker. Dette kan være AMK, legevakt og politi. For at et slikt samarbeid skal være fruktbart, må man innarbeide samarbeidsrutiner som er kjent for alle involverte parter. Ved etablering av en interkommunal løsning vil det bli én slik samarbeidsrelasjon basert på én rutine og ikke 5 forskjellige barnevernorganisasjoner med 5 forskjellige rutiner. Dette vil øke treffsikkerheten i samarbeidet når det oppstår prekære situasjoner, som igjen gir bedre tjenester til innbyggerne.

Konsekvens for folkehelse:

Ved å etablere en interkommunal barnevernvakt, vil samarbeidskommunene ivareta sin plikt til å yte barnevernfaglige tjenester til målgruppa ihht Lov om barneverntjenester og således fremme positive effekter for folkehelsa, jf Regjeringens definisjon på folkehelse.

Administrasjonens innstilling:

Rådmannen vil råde Formannskapet til å legge saken fram for Kommunestyret med slikt forslag til vedtak:

1. Nordre Land kommune vedtar å etablere Gjøvik interkommunale barnevernvakt med Gjøvik som vertskommune ihht kommunelovens § 28-1 b.
2. Samarbeidsavtale Gjøvikregionen barnevernvakt godkjennes.
3. Foreslått budsjett godkjennes.
4. Kommunestyret godkjenner at barnevernleder i Nordre Land kommune delegerer barnevernsjefen i Gjøvik kommune akuttmyndigheten i hht Lov om barneverntjenester § 4-6 2. ledd utenfor kommunens ordinære åpningstid jf. Kommuneloven § 28-1 b og c.

NORDRE LAND KOMMUNE, den 26. mai 2017

Jarle Snekkestad
rådmann

Lnr.: 6891/17
Arkivsaksnr.: 17/1378
Arkivnøkkel.: 223

Saksbehandler: JSN

Utskrift til:

STØTTE TIL UTTALELSE FRA STYRET I LANGSUA

Saksopplysninger:

Styret i Langsua Nasjonalpark anmoder fylkeskommunen og kommunene tilknyttet Langsua nasjonalpark om å slutte seg til følgende uttalelse;
Langsua nasjonalparkstyre er orientert om at det i flere tilfeller har blitt endret rammer og forutsetninger fra Miljødirektoratet i forbindelse med behandlingen av vår besøksstrategi. De forutsetningene som fra direktoratets side ble signalisert i startfasen av arbeidet som en rettesnor, har blitt endret under vegg. Dette har som direkte konsekvens resultert i manglende framdrift og muligheter for å gjennomføre planlagte og viktige tilretteleggingstiltak for besøk i 2017.

Styret mener at handlemåten fra Miljødirektoratet er uakseptabel. Premisser og signaler som er gitt, både skriftlig og muntlig i egne møter, har ikke blitt fulgt opp, men snarere endret til motsatte signaler av det man har gitt i starten av dialogen. Samtidig følges ikke de generelle rammene som er fastsatt for utvikling av besøksstrategier. Dette skaper både uforutsigbarhet og viser en manglende respekt for det lokale forvaltningsapparatet og det ansvaret vi har. Handlingsrommet er borte, og totalt sett medfører dette at styret ikke blir i stand til å gjennomføre de oppgavene vi er satt til.

Med bakgrunn i den kritiske situasjonen vi opplever at direktoratet har satt oss i, ber Langsua nasjonalparkstyre om et møte med både Miljødirektoratet og Klima- og miljødepartementet innen 01.07.17.

Vurdering:

Rådmannen anbefaler kommunestyret å støtte uttalelsen.

Administrasjonens innstilling:

Rådmannen vil råde formannskapet til å legge saken fram for kommunestyret med slikt forslag til vedtak:

Nordre Land kommune støtter følgende uttalelse fra styret i Langsua Nasjonalpark:

Langsua nasjonalparkstyre er orientert om at det i flere tilfeller har blitt endret rammer og forutsetninger fra Miljødirektoratet i forbindelse med behandlingen av vår besøksstrategi. De forutsetningene som fra direktoratets side ble signalisert i startfasen av arbeidet som en

rettesnor, har blitt endret under vegg. Dette har som direkte konsekvens resultert i manglende framdrift og muligheter for å gjennomføre planlagte og viktige tilretteleggingstiltak for besøk i 2017.

Styret mener at handlemåten fra Miljødirektoratet er uakseptabel. Premisser og signaler som er gitt, både skriftlig og muntlig i egne møter, har ikke blitt fulgt opp, men snarere endret til motsatte signaler av det man har gitt i starten av dialogen. Samtidig følges ikke de generelle rammene som er fastsatt for utvikling av besøksstrategier. Dette skaper både uforutsigbarhet og viser en manglende respekt for det lokale forvaltningsapparatet og det ansvaret vi har. Handlingsrommet er borte, og totalt sett medfører dette at styret ikke blir i stand til å gjennomføre de oppgavene vi er satt til.

Med bakgrunn i den kritiske situasjonen vi opplever at direktoratet har satt oss i, ber Langsua nasjonalparkstyre om et møte med både Miljødirektoratet og Klima- og miljødepartementet innen 01.07.17.

NORDRE LAND KOMMUNE, den 29. mai 2017

Jarle Snekkestad
rådmann