

**0538 - NORDRE LAND KOMMUNE**

**2870 DOKKA**

**REGNSKAP  
2016**



04.03.2017



## ÅRSREGNSKAPET 2016 - NORDRE LAND KOMMUNE

### Innhold:

#### Hovedoversikter:

REGNSKAPSSKJEMA 1 A - DRIFTSREGNSKAPET	Side 5
REGNSKAPSSKJEMA 1 B - DRIFTSREGNSKAPET	Side 6
REGNSKAPSSKJEMA 2 A - INVESTERINGSREGNSKAPET	Side 7
REGNSKAPSSKJEMA 2 B - INVESTERINGSREGNSKAPET	Side 8
BALANSEREGNSKAPET	Side 12
ØKONOMISK OVERSIKT - DRIFT	Side 13
ØKONOMISK OVERSIKT - INVESTERING	Side 14

#### Noter:

NOTE 1 - SPESIFIKASJON AV ENDRING I ARBEIDSKAPITALEN	Side 15
NOTE 2 - ORGANISERING AV KOMMUNENS VIRKSOMHET	Side 17
NOTE 3 - SPESIFIKASJON AV VESENTLIGE POSTER I REGNSKAPET	Side 18
NOTE 4 - VESENTLIGE TRANSAKSJONER - UTGÅR	Side 19
NOTE 5 A - KOMMUNALE PENSJONSFORPLIKTELSER - KLP	Side 20
NOTE 5 B - KOMMUNALE PENSJONSFORPLIKTELSER - SPK	Side 23
NOTE 6 - KOMMUNENS GARANTIANSVAR	Side 25
NOTE 7 - FORDRINGER/GJELD I FORETAK / BEDRIFTER JFR. KOM. LOV. §§ 11 OG 27	Side 26
NOTE 8 - SALG AV FINANSIELLE ANLEGGSMIDLER	Side 27
NOTE 9 - AKSJER OG ANDELER	Side 28
NOTE 10 - FONDSREGNSKAP - AVSETNINGER OG BRUK AV AVSETNINGER	Side 29
NOTE 11 - VESENTLIGE FORPLIKTELSER	Side 41
NOTE 12 - INTERKOMMUNALT SAMARBEID ETTER KOMMUNELOVENS § 27	Side 42
NOTE 13 - ANVENDTE REGNSKAPSPRINSIPPER / VURDERINGSREGLER	Side 43
NOTE 14 - FORHOLD VED REGNSKAPSÅRETS SLUTT MED BETINGET UTFALL, SAMT HENDELSER ETTER BALANSEDAGEN	Side 45
NOTE 15 - KAPITALKONTO	Side 46
NOTE 16 - ANLEGGSMIDLER	Side 47
NOTE 17 - INVESTERINGSOVERSIKT	Side 51
NOTE 18 - MARKEDSBASERTE FINANSIELLE OMLØPSMIDLER	Side 59
NOTE 19 - OBLIGASJONER SOM HOLDES TIL FORFALL	Side 60
NOTE 20 - LANGSIKTIG GJELD OG AVDRAG	Side 61
NOTE 21 - TIDLIGERE ENDRINGER I REGNSKAPSPRINSIPPER BELASTET LIKVIDITETSRESERVE	Side 64
NOTE 22 - SELVKOSTOMRÅDER	Side 65
NOTE 23 - ANTALL ÅRSVERK OG YTELSER TIL LEDENDE PERSONER OG REVISOR	Side 68
NOTE 24 - SAMLET EKSTERN GJELDSFORPLIKTELSE	Side 64
NOTE 25 - NETTO DRIFTSRESULTAT	Side 71
NOTE 26 - REGNSKAPSMESSIG MERFORBRUK / MINDREFORBRUK	Side 72
NOTE 27 - STRYKNINGER	Side 73

Nordre Land kommune, 04.03.2017

  
Jarle Snekkestad  
rådmann

  
Henriette Hovdelien  
Fagleder regnskap



## Regnskapsskjema 1A - Drift

	Regnskap	Reg. budsjett	Oppr.budsjett	Regnskap i fjor
Skatt på inntekt og formue	132 667 979,78	124 750 000	124 750 000	122 209 870,16
Ordinært rammetilskudd	225 357 230,00	228 009 000	228 009 000	218 662 503,00
Skatt på eiendom	33 575 439,00	33 000 000	33 000 000	31 748 218,95
Andre direkte eller indirekte skatter	7 578 802,00	7 800 000	7 800 000	7 856 475,00
Andre generelle statstilskudd	2 597 201,00	2 800 000	2 800 000	2 825 594,00
<b>Sum frie disponible inntekter</b>	<b>401 776 651,78</b>	<b>396 359 000</b>	<b>396 359 000</b>	<b>383 302 661,11</b>
Renteinntekter og utbytte	6 225 284,39	6 150 000	6 150 000	6 656 689,43
Gevinsk finansielle instrumenter (omløpsm)	1 674 673,00	1 500 000	1 500 000	955 769,00
Renteutg., provisjoner og andre fin.utg.	7 519 478,63	8 752 000	8 752 000	8 563 835,09
Tap finansielle instrumenter	28 848,00	0	0	14 046,00
Avdrag på lån	16 224 122,00	16 509 000	16 509 000	15 549 410,00
<b>Netto finansinnt./utg.</b>	<b>15 872 491,24</b>	<b>17 611 000</b>	<b>17 611 000</b>	<b>16 514 832,66</b>
Til dekning av tidligere regnsk.m. merforbruk	0,00	0	0	0,00
Til ubundne avsetninger	10 583 776,56	10 090 000	3 700 000	4 075 000,00
Til bundne avsetninger	220 342,00	0	0	230 570,00
Bruk av tidligere regnsk.m. mindreforbruk	6 809 776,56	6 810 000	0	0,00
Bruk av ubundne avsetninger	0,00	0	0	0,00
Bruk av bundne avsetninger	0,00	0	0	0,00
<b>Netto avsetninger</b>	<b>-3 994 342,00</b>	<b>-3 280 000</b>	<b>-3 700 000</b>	<b>-4 305 570,00</b>
Overført til investeringsregnskapet	1 750 000,00	1 750 000	1 750 000	2 767 000,00
Til fordeling drift	380 159 818,54	373 718 000	373 298 000	359 715 258,45
Sum fordelt til drift (fra skjema 1B)	362 186 217,29	373 718 000	373 298 000	352 905 481,89
<b>Regnskapsmessig mer/mindreforbruk</b>	<b>17 973 601,25</b>	<b>0</b>	<b>0</b>	<b>6 809 776,56</b>

# Regnskapsskjema 1B Driftsregnskapet 2016

Kap.	Resultatenhet	Regnskap i år	Revidert budsjett	Oppr. budsjett	Avvik R-B	Regnskap i fjor
11	Politisk styring	3 738 708,71	3 956 000,00	3 956 000,00	-217 291,29	4 248 201,78
118	Tilleggsbevilgninger	150 000,00	-37 000,00	-37 000,00	187 000,00	275 000,00
119	Lønnsporten	0,00	0,00	4 319 000,00	0,00	42 500,00
12	Sentraladministrasjonen	29 232 616,59	31 511 100,00	31 233 000,00	-2 278 483,41	27 600 719,87
17	Næring	-8 518 125,42	-10 174 000,00	-10 174 000,00	1 655 874,58	-7 859 018,82
18	Kirke og trossamfunn	5 805 384,94	5 757 300,00	5 742 000,00	48 084,94	5 683 795,22
19	Pensjonsforhold	-7 480 608,18	0,00	0,00	-7 480 608,18	-10 098 054,66
221	Dokka Barneskole	24 958 702,17	24 975 400,00	24 662 000,00	-16 697,83	24 952 259,53
222	Torpa barne- og ungdomsskole	19 190 082,88	18 802 900,00	18 575 000,00	387 182,88	18 725 817,38
223	Dokka ungdomsskole	14 255 845,73	14 133 600,00	13 969 000,00	122 245,73	14 228 762,81
224	Nordre Land læringscenter	-2 182 813,86	290 200,00	512 000,00	-2 473 013,86	-2 704 356,42
225	Skoleskyss	3 408 390,09	3 289 000,00	3 289 000,00	119 390,09	3 364 143,12
233	Torpa barnehage	9 911 997,93	9 863 200,00	9 732 000,00	48 797,93	10 386 286,22
234	Dokka barnehage	20 078 512,26	20 437 100,00	20 169 000,00	-358 587,74	19 367 235,00
236	Nordsinni barnehage	4 652 474,22	5 236 700,00	5 361 000,00	-584 225,78	5 065 379,90
24	Sentrale midler skole og barnehage	2 958 623,25	2 745 200,00	2 726 000,00	213 423,25	2 528 432,24
29	Kulturskole	2 576 313,27	2 675 500,00	2 529 000,00	-99 186,73	2 487 288,57
31	Sosialkontor	8 029 524,73	8 344 500,00	8 283 000,00	-314 975,27	9 132 411,24
33	Familie og helse	44 899 226,69	43 821 800,00	41 418 000,00	1 077 426,69	44 266 692,81
35	Tilrettelagte tjenester	39 706 371,82	40 953 600,00	41 628 000,00	-1 247 228,18	38 876 070,33
36	Omsorg og rehabilitering	99 001 705,75	95 152 200,00	93 280 000,00	3 849 505,75	92 745 917,20
39	Samhandlingsreformen	14 781,00	10 000,00	10 000,00	4 781,00	26 370,54
44	Teknisk drift	40 027 051,69	44 048 000,00	44 437 000,00	-4 020 948,31	41 583 366,38
45	Vann og renovasjon	-4 711 542,05	-5 332 500,00	-5 420 000,00	620 957,95	-5 694 050,48
51	Kultur	7 714 390,48	7 821 300,00	7 775 000,00	-106 909,52	7 715 676,15
71	Plan Miljø Næring	4 644 551,24	5 223 614,00	5 110 714,00	-579 062,76	4 504 049,61
75	Bygg/oppmåling	24 418,84	213 286,00	213 286,00	-188 867,16	1 383 627,02
8 og 9	Renter/omkostninger lån	99 632,52	0,00	0,00	99 632,52	70 959,35
<b>Sum</b>		<b>362 186 217,29</b>	<b>373 718 000,00</b>	<b>373 298 000,00</b>	<b>-11 531 782,71</b>	<b>352 905 481,89</b>



## 1 Nordre Land kommune - 2016

04.03.2017

	Regnskap	Reg. budsjett	Oppr.budsjett	Regnskap i fjor
<b>Regnskapsskjema 2A - investering</b>				
Investeringer i anleggsmidler	30.738.496,43	31.085.500,00	18.650.000,00	32.979.688,05
Utlån og forskutteringer	14.310.580,52	15.000.000,00	10.000.000,00	21.216.384,07
Kjøp av aksjer og andeler	1.748.488,00	1.750.000,00	1.750.000,00	1.373.647,00
Avdrag på lån	4.229.376,00	2.600.000,00	2.600.000,00	5.254.051,92
Dekning av tidligere års udekket	0,00	0,00	0,00	0,00
Avsetninger	1.688.276,58	0,00	0,00	2.808.991,13
<b>Årets finansierungsbehov</b>	<b>52.715.217,53</b>	<b>50.435.500,00</b>	<b>33.000.000,00</b>	<b>63.632.762,17</b>
<b>Finansiert slik:</b>				
Bruk av lånemidler	40.678.772,20	42.990.000,00	27.360.000,00	33.034.820,03
Inntekter fra salg av anleggsmidler	256.338,00	200.000,00	0,00	1.256.935,50
Tilskudd til investeringer	0,00	0,00	0,00	2.597.000,00
Kompensasjon for merverdiavgift	2.873.155,21	2.461.500,00	1.290.000,00	4.129.225,59
Mottatte avdrag på utlån og refusjoner	6.786.581,12	3.034.000,00	2.600.000,00	8.289.954,13
Andre inntekter	20.371,00	0,00	0,00	13.958,00
<b>Sum ekstern finansiering</b>	<b>50.615.217,53</b>	<b>48.685.500,00</b>	<b>31.250.000,00</b>	<b>49.321.893,25</b>
Overført fra driftsregnskapet	2.100.000,00	1.750.000,00	1.750.000,00	2.767.000,00
Bruk av tidligere års udisponert	0,00	0,00	0,00	0,00
Bruk av avsetninger	0,00	0,00	0,00	11.543.868,92
<b>Sum finansiering</b>	<b>52.715.217,53</b>	<b>50.435.500,00</b>	<b>33.000.000,00</b>	<b>63.632.762,17</b>
<b>Udekket/udisponert</b>	<b>0,00</b>	<b>0,00</b>	<b>0,00</b>	<b>0,00</b>

## Regnskapsskjema 2B Investering

Prosjekt-nummer	Prosjektnavn	Regnskap	Regulert budsjet	Opprinnelig budsjet	Regnskap i fjor
01127	Gate/fortau Landmovegen	0,00	0	0	52 481,00
01202	Bygging kom.idrettsanlegg og nærmiljøanlegg	217 123,00	0	0	0,00
01210	Utvildelse tomtfelt Elverom	2 044 199,21	2 000 000	0	5 031 252,41
01211	Dokka Kulturstasjon	745 735,82	746 000	0	24 831,00
01215	Permanent barnehage Øygardsjordet	107 265,10	115 000	0	128 933,73
01217	Elektronisk låsesystem Landmo	0,00	13 000	0	707 889,26
01225	Utredning og prosjektering Riisby renseanlegg	3 373 933,20	3 301 000	0	1 409 155,84
01229	Renovering Torpa vannverk	446 655,61	435 000	0	2 066 885,78
01230	Sonevannmålere Dokka	0,00	0	0	24 897,60
01239	Utkjøp festetomter	2 850 574,00	2 851 000	0	102 502,00
01303	Ny terminalserver sikker sone	0,00	0	0	3 406,25
01304	Restrukturering datarommet	0,00	0	0	11 070,00
01305	Sikker utskrift	121 516,39	125 000	0	93 804,35
01307	ROS-tiltak aggregater	217 379,56	216 000	0	2 469 086,81
01313	Energimerking kommunale bygg	41 969,00	40 000	0	0,00
01316	Nøddlys Landmo	0,00	0	0	171 590,00
01317	Tak kantine Landmo	48 402,25	50 000	0	0,00
01323	Fartau Nedre Smedby og Lyngvegen	0,00	0	0	461 413,75
01327	Fortau Landmo, regulering	135 389,88	163 000	0	1 209 918,88
01338	Utbedringer Brovold vannverk	535 650,70	494 000	0	60 180,60
01339	Utomhus skoleområdet Torpa	149 981,28	150 000	0	0,00
01402	Ombygging LOS	0,00	0	0	1 826 543,60
01404	Sprinkleranlegg Korsvold, prosjektering og gjennomføring	0,00	0	0	1 863 442,00
01405	Skilting og dørmøring inne Dokka barneskole	106 651,44	110 000	0	0,00
01407	Komplettering av adressering i Nordre Land	936 935,58	670 000	0	3 858,75
01409	UPS (reservebatteri)	0,00	0	0	223 462,50
01415	Ledningsnett rehabilitering	0,00	0	0	98 009,87
01418	Flomsikring	124 987,50	0	0	100 351,07
01419	Flerbrukshall Torpa (forstudie)	705 812,62	705 000	250 000	141 614,75



Prosjekt-nummer	Prosjektnavn	Regnskap	Regulert budsjett	Opprinnelig budsjett	Regnskap i fjor
01452	Ny skilting og merking kommunal veg	0,00	0	0	90 818,30
01453	Sikring av kommunal veg	0,00	0	0	113 520,00
01454	Forsterking Lyngvegen	0,00	0	0	370 681,25
01461	Ventilasjon - Solheim Barnehage	0,00	0	0	61 230,00
01465	Ombygging gamle Soltun	0,00	0	0	2 580 135,52
01501	Utskifting av kjøreretøy/varige driftsmidler TDE	0,00	0	0	523 811,90
01502	Bil Plan og næring, oppmåling og spredt avløp mm.	0,00	0	0	308 000,00
01504	Trådløst nett barnehagene	12 761,46	20 000	0	0,00
01506	Oppgradering småskoleplassen Dokka barneskole	355 266,69	208 000	0	391 096,77
01507	Renovering/nybygg lagerskur/leskur TBUS	353 398,49	354 000	0	0,00
01508	IKT-prosjekter 2015	245 003,98	200 000	0	48 962,54
01509	Anskaffelse steamkoker kjøkkenet Landmo	469 503,75	310 000	0	0,00
01510	Utskifting traktor drift	0,00	0	0	1 218 750,00
01511	Utskifting av mannskapsbil brann	0,00	0	0	831 853,75
01512	Ombygging Kulturskolens lokaler	0,00	0	0	105 429,53
01513	Prosjektering rehabilitering av friidrettsanlegg, Dokka stadion	0,00	0	0	62 831,00
01514	Fortau Nedre Smebyveg	0,00	0	0	1 329 089,25
01515	Brannhydrant i Storgata - ROS-tiltak	19 825,00	17 000	0	162 751,80
01516	Permanent base hjemmetjenesten Dokka - gamle banklokalet	0,00	3 500	0	1 218 182,69
01541	Innløp Dokka RA	0,00	0	0	123 766,56
01542	Slamcontainer Dokka RA	0,00	0	0	101 250,00
01551	Opprustning Meierigata	0,00	0	0	349 054,00
01552	Asfaltering og nytt fortau - Lyngvegen	5 035,00	0	0	298 494,00
01553	Asfaltering - Nedre Smebyveg	0,00	0	0	164 468,00
01554	Breddeutvidelse Landmovegen	0,00	0	0	375 000,00
01555	Asfaltering Storgata	0,00	0	0	152 212,00
01556	Asfaltering - Granervegen	0,00	0	0	359 137,00
01561	Universell utforming Dokka barneskole	0,00	0	0	235 524,75
01562	Åsli kapell	31 675,00	32 000	0	294 250,14
01563	Rehabilitering piper Villavegen 36	0,00	0	0	146 401,75
01570	Sikring og ENØK-tiltak kirker	0,00	0	0	3 456,00

Prosjekt-nummer	Prosjektnavn	Regnskap	Regulert budsjet	Opprinnelig budsjet	Regnskap i fjor
01588	Kjøp / salg av kommunale eiendommer	611 092,00	530 000	0	342 844,75
01589	Kjøp av Storgata 58 (Gartneromt)	0,00	0	0	2 306 947,00
01601	Utskifting kjøretøy/varige driftsmidler TDE (inkl. bil til TT)	724 775,00	700 000	700 000	0,00
01602	IKT-prosjekter 2016	192 682,50	80 000	500 000	0,00
01603	Asfaltering skoleplassen TBUS	266 230,00	390 000	450 000	0,00
01604	Utskifting av lift	632 500,00	615 000	700 000	0,00
01606	Velferdsteknologi	437 500,00	250 000	500 000	0,00
01607	Nytt ringesystem Landmo	0,00	0	1 000 000	0,00
01608	Feide	0,00	0	300 000	0,00
01609	Fortau Idrettsvegen	1 056 248,12	844 000	1 500 000	0,00
01610	Renovering TBUS solskjerming	678 553,50	679 000	1 000 000	0,00
01611	Oppgradering driftskontrollanlegg	0,00	0	700 000	0,00
01612	Tilkobling abonnenter til eksisterende VA-nett	0,00	-356 000	2 000 000	0,00
01613	Prosjektering biologisk rensetrinn Dokka RA	0,00	0	250 000	0,00
01614	Prosjektering høydebasseng inkl. ny tilførselsledning	0,00	0	300 000	0,00
01615	NAV og Barnevern mottak	330 405,14	330 000	0	0,00
01616	Oppgradering Dokka Helsehus	205 456,08	205 000	0	0,00
01617	Tilknytning VA Kvernbakken	1 247 648,51	1 200 000	0	0,00
01618	Prosjektering VA Holmenjordet	0,00	150 000	0	0,00
01619	Prosjektering VA Vinjarmoen	0,00	250 000	0	0,00
01620	Utkjøp biler hjemmetjenesten	3 460 011,00	3 440 000	0	0,00
01621	Kolterudsvegen VA-nett	253 843,12	2 200 000	0	0,00
01640	Fornyelse av VA-nettet (ramme for delprosjekter)	0,00	0	3 500 000	0,00
01641	Opprusting VA Barsokvegen	1 633 920,82	1 750 000	0	0,00
01650	Opprustingsplan kommunale vegger (ramme for delprosjekter)	0,00	10 000	2 000 000	0,00
01651	Kvernbakken VA	15 979,46	0	0	0,00
01652	Asfaltering Landmovegen	231 959,00	159 000	0	0,00
01654	Asfaltering Vokksgata	261 857,00	170 000	0	0,00
01655	Oppgradering veg Sæterbygda	122 678,00	150 000	0	0,00
01656	Opprusting Moavegen	700 764,24	710 000	0	0,00
01657	Oppgradering overvann Dokka	0,00	100 000	0	0,00

Prosjekt-nummer	Prosjektnavn	Regnskap	Regulert budsjett	Opprinnelig budsjett	Regnskap i fjor
01658	Oppgradering Øvre Smebyveg/Kvernbakken	168 716,00	150 000	0	0,00
01660	Opprustings- og rehabiliteringsplan for kirke og eiendom	0,00	1 441 000	2 000 000	0,00
01661	SD-Anlegg TBUS	389 796,00	0	0	23 156,00
01662	Rensing svømmebasseng Dokka	121 182,00	0	0	0,00
01663	Ombygging Tannleghus DBS	323 293,03	0	0	0,00
01664	Enøk - Tonlia barnehage	110 010,50	0	0	0,00
01665	Vannverk - Skogvang Barnehage	378 361,77	0	0	0,00
01666	Takoverbygg Brann og Dr.stasjon	284 628,75	300 000	0	0,00
01667	Gjerding vedlager	180 881,00	0	0	0,00
01670	Sikring og ENØK-tiltak kirker	0,00	310 000	1 000 000	0,00
01671	Opprusting Nordsinni kirke	322 802,38	0	0	0,00
01680	Kjøp av bolig Snerfjell	992 090,00	1 000 000	0	0,00
<b>Sum investeringer i anleggsmidler:</b>		<b>30 738 496,43</b>	<b>31 085 500</b>	<b>18 650 000</b>	<b>32 979 688,05</b>

Regnskapsskjema 2A  
30 738 496,43    31 085 500    18 650 000    32 979 688,05  
Diff:    0,00    0,00



# Økonomisk oversikt - drift

1 Nordre Land kommune - 2016

04.03.2017

	Regnskap	Reg. budsjett	Oppr.budsjett	Regnskap i fjor
<b>Driftsinntekter</b>				
Brukerbetalinger	23.508.558,96	26.098.687,00	26.098.687,00	22.672.015,02
Andre salgs- og leieinntekter	55.842.783,51	60.008.286,00	60.008.286,00	58.262.165,44
Overføringer med krav til motytelse	95.159.663,58	76.832.836,00	75.302.836,00	98.829.308,28
Rammetilskudd	225.357.230,00	228.009.000,00	228.009.000,00	218.662.503,00
Andre statlige overføringer	30.319.603,98	2.800.000,00	2.800.000,00	16.750.313,00
Andre overføringer	652.913,10	0,00	0,00	336.507,84
Skatt på inntekt og formue	132.667.979,78	124.750.000,00	124.750.000,00	122.209.870,16
Eiendomsskatt	33.575.439,00	33.000.000,00	33.000.000,00	31.748.218,95
Andre direkte og indirekte skatter	9.947.023,00	9.846.000,00	9.846.000,00	10.039.065,00
<b>Sum driftsinntekter</b>	<b>607.031.194,91</b>	<b>561.344.809,00</b>	<b>559.814.809,00</b>	<b>579.509.966,69</b>
<b>Driftsutgifter</b>				
Lønnsutgifter	347.718.218,26	330.773.836,00	330.064.336,00	338.620.513,44
Sosiale utgifter	74.647.394,00	88.541.500,00	88.701.000,00	84.774.822,54
Kjøp av varer og tj som inngår i tj.produksjon	70.246.129,24	61.581.934,00	62.023.934,00	69.845.901,76
Kjøp av tjenester som erstatter tj.produksjon	45.799.327,46	31.788.215,00	31.788.215,00	35.004.933,72
Overføringer	30.136.825,51	28.066.738,00	24.927.738,00	35.505.456,67
Avskrivninger	20.036.401,00	18.000.000,00	18.000.000,00	19.347.555,00
Fordelte utgifter	-1.496.050,00	-8.752.200,00	-8.752.200,00	0,00
<b>Sum driftsutgifter</b>	<b>587.088.245,47</b>	<b>550.000.023,00</b>	<b>546.753.023,00</b>	<b>583.099.183,13</b>
<b>Brutto driftsresultat</b>	<b>19.942.949,44</b>	<b>11.344.786,00</b>	<b>13.061.786,00</b>	<b>-3.589.216,44</b>
<b>Finansinntekter</b>				
Renteinntekter og utbytte	11.103.540,49	10.850.000,00	10.850.000,00	11.389.162,15
Gevinst på finansielle instrumenter (omløpsmidler)	1.674.673,00	1.500.000,00	1.500.000,00	955.769,00
Mottatte avdrag på utlån	53.086,81	65.000,00	65.000,00	72.515,74
<b>Sum eksterne finansinntekter</b>	<b>12.831.300,30</b>	<b>12.415.000,00</b>	<b>12.415.000,00</b>	<b>12.417.446,89</b>
<b>Finansutgifter</b>				
Renteutgifter og låneomkostninger	7.524.028,41	8.752.000,00	8.752.000,00	8.576.476,28
Tap på finansielle instrumenter (omløpsmidler)	28.848,00	0,00	0,00	14.046,00
Avdrag på lån	16.224.122,00	16.509.000,00	16.509.000,00	15.549.410,00
Utlån	46.990,00	70.000,00	70.000,00	114.548,00
<b>Sum eksterne finansutgifter</b>	<b>23.823.988,41</b>	<b>25.331.000,00</b>	<b>25.331.000,00</b>	<b>24.254.480,28</b>
<b>Resultat eksterne finanstransaksjoner</b>	<b>-10.992.688,11</b>	<b>-12.916.000,00</b>	<b>-12.916.000,00</b>	<b>-11.837.033,39</b>
Motpost avskrivninger	20.036.401,00	18.000.000,00	18.000.000,00	19.347.555,00
<b>Netto driftsresultat</b>	<b>28.986.662,33</b>	<b>16.428.786,00</b>	<b>18.145.786,00</b>	<b>3.921.305,17</b>
<b>Interne finanstransaksjoner</b>				
Bruk av tidligere års regnsk.m. mindreforbruk	6.809.776,56	6.810.000,00	0,00	0,00
Bruk av disposisjonsfond	1.872.192,96	389.214,00	389.214,00	14.394.734,62
Bruk av bundne fond	4.658.354,69	3.018.000,00	1.721.000,00	4.635.689,84
<b>Sum bruk av avsetninger</b>	<b>13.340.324,21</b>	<b>10.217.214,00</b>	<b>2.110.214,00</b>	<b>19.030.424,46</b>
Overført til investeringsregnskapet	2.100.000,00	1.750.000,00	1.750.000,00	2.767.000,00
Dekning av tidligere års regnsk.m. merforbruk	0,00	0,00	0,00	0,00
Avsatt til disposisjonsfond	15.102.503,16	22.850.000,00	16.460.000,00	5.256.056,00
Avsatt til bundne fond	7.150.882,13	2.046.000,00	2.046.000,00	8.118.897,07
<b>Sum avsetninger</b>	<b>24.353.385,29</b>	<b>26.646.000,00</b>	<b>20.256.000,00</b>	<b>16.141.953,07</b>
<b>Regnskapsmessig mer/mindreforbruk</b>	<b>17.973.601,25</b>	<b>0,00</b>	<b>0,00</b>	<b>6.809.776,56</b>



# Oversikt - balanse

1 Nordre Land kommune - 2016

04.03.2017

	Regnskap 2016	Regnskap 2015
<b>EIENDELER</b>		
<b>Anleggsmidler</b>	<b>1.406.870.799,54</b>	<b>1.363.838.204,29</b>
Herav:		
Faste eiendommer og anlegg	531.502.759,21	525.339.338,21
Utstyr, maskiner og transportmidler	22.385.821,22	19.438.532,22
Utlån	113.486.582,11	105.311.288,86
Konserninterne langsiktige fordringer	2.287.500,00	2.512.500,00
Aksjer og andeler	83.769.962,00	82.021.474,00
Pensjonsmidler	653.438.175,00	629.215.071,00
<b>Omløpsmidler</b>	<b>168.653.073,88</b>	<b>135.080.496,11</b>
Herav:		
Kortsiktige fordringer	59.234.467,74	53.148.408,26
Konserninterne kortsiktige fordringer	0,00	0,00
Premieavvik	4.246.013,00	882.909,00
Aksjer og andeler	0,00	0,00
Sertifikater	14.876.369,00	14.628.760,00
Obligasjoner	19.199.014,00	17.944.298,00
Derivater	0,00	0,00
Kasse, postgiro, bankinnskudd	71.097.210,14	48.476.120,85
<b>SUM EIENDELER</b>	<b>1.575.523.873,42</b>	<b>1.498.918.700,40</b>
<b>EGENKAPITAL OG GJELD</b>		
<b>Egenkapital</b>	<b>294.482.214,81</b>	<b>281.827.155,85</b>
Herav:		
Disposisjonsfond	29.712.619,17	16.482.308,97
Bundne driftsfond	28.444.139,96	25.951.612,52
Ubundne investeringsfond	2.167.137,61	2.167.137,61
Bundne investeringsfond	4.551.579,71	2.863.303,13
Regnskapsmessig mindreforbruk	17.973.601,25	6.809.776,56
Regnskapsmessig merforbruk	0,00	0,00
Udisponert i inv.regnskap	0,00	0,00
Udekket i inv.regnskap	0,00	0,00
Kapitalkonto	217.495.566,31	233.415.446,26
Endring i regnskapsprinsipp som påvirker AK (drift)	-5.862.429,20	-5.862.429,20
Endring i regnskapsprinsipp som påvirker AK (inves)	0,00	0,00
<b>Langsiktig gjeld</b>	<b>1.205.304.332,03</b>	<b>1.143.740.629,03</b>
Herav:		
Pensjonsforpliktelser	814.586.797,62	775.859.596,62
Ihendehaverobligasjonslån	0,00	0,00
Sertifikatlån	0,00	0,00
Andre lån	390.717.534,41	367.881.032,41
Konsernintern langsiktig gjeld	0,00	0,00
<b>Kortsiktig gjeld</b>	<b>75.737.326,58</b>	<b>73.350.915,52</b>
Herav:		
Kassekredittlån	0,00	0,00
Annen kortsiktig gjeld	76.093.815,58	72.720.699,52
Derivater	0,00	0,00
Konsernintern kortsiktig gjeld	0,00	0,00
Premieavvik	-356.489,00	630.216,00
<b>SUM EGENKAPITAL OG GJELD</b>	<b>1.575.523.873,42</b>	<b>1.498.918.700,40</b>
<b>MEMORIAKONTI</b>		
Memoriakonto	21.445.883,31	17.996.393,96
Herav:		
Ubrukte lånemidler	15.929.099,31	13.317.871,51
Ubrukte konserninterne lånemidler	0,00	0,00
Andre memoriakonti	5.516.784,00	4.678.522,45
Motkonto til memoriakontiene	-21.445.883,31	-17.996.393,96



# Økonomisk oversikt - investering

1 Nordre Land kommune - 2016

04.03.2017

	Regnskap	Reg. budsjett	Oppr.budsjett	Regnskap i fjor
<b>Inntekter</b>				
Salg av driftsmidler og fast eiendom	256.338,00	200.000,00	0,00	1.256.935,50
Andre salgsinntekter	20.371,00	0,00	0,00	13.958,00
Overføringer med krav til motytelse	545.928,54	111.000,00	0,00	1.500.875,00
Kompensasjon for merverdiavgift	2.873.155,21	2.461.500,00	1.290.000,00	4.129.225,59
Statlige overføringer	0,00	0,00	0,00	2.597.000,00
Andre overføringer	0,00	0,00	0,00	0,00
Renteinntekter og utbytte	0,00	0,00	0,00	0,00
<b>Sum inntekter</b>	<b>3.695.792,75</b>	<b>2.772.500,00</b>	<b>1.290.000,00</b>	<b>9.497.994,09</b>
<b>Utgifter</b>				
Lønnsutgifter	1.722.327,95	0,00	0,00	1.709.790,21
Sosiale utgifter	85.641,25	0,00	0,00	36.670,29
Kjøp av varer og tj som inngår i tj.produksjon	25.632.051,60	31.085.500,00	18.650.000,00	26.992.355,24
Kjøp av tjenester som erstatter tj.produksjon	424.246,40	0,00	0,00	74.776,80
Overføringer	2.873.155,21	0,00	0,00	4.164.705,59
Renteutgifter og omkostninger	1.074,02	0,00	0,00	1.389,92
Fordelte utgifter	0,00	0,00	0,00	0,00
<b>Sum utgifter</b>	<b>30.738.496,43</b>	<b>31.085.500,00</b>	<b>18.650.000,00</b>	<b>32.979.688,05</b>
<b>Finansransaksjoner</b>				
Avdrag på lån	4.229.376,00	2.600.000,00	2.600.000,00	5.254.051,92
Utlån	14.310.580,52	15.000.000,00	10.000.000,00	21.216.384,07
Kjøp av aksjer og andeler	1.748.488,00	1.750.000,00	1.750.000,00	1.373.647,00
Dekning av tidligere års udekket	0,00	0,00	0,00	0,00
Avsatt til ubundne investeringsfond	0,00	0,00	0,00	0,00
Avsatt til bundne investeringsfond	1.688.276,58	0,00	0,00	2.808.991,13
<b>Sum finansieringstransaksjoner</b>	<b>21.976.721,10</b>	<b>19.350.000,00</b>	<b>14.350.000,00</b>	<b>30.653.074,12</b>
<b>Finansieringsbehov</b>	<b>49.019.424,78</b>	<b>47.663.000,00</b>	<b>31.710.000,00</b>	<b>54.134.768,08</b>
<b>Dekket slik:</b>				
Bruk av lån	40.678.772,20	42.990.000,00	27.360.000,00	33.034.820,03
Salg av aksjer og andeler	0,00	0,00	0,00	0,00
Mottatte avdrag på utlån	6.240.652,58	2.923.000,00	2.600.000,00	6.789.079,13
Overført fra driftsregnskapet	2.100.000,00	1.750.000,00	1.750.000,00	2.767.000,00
Bruk av tidligere års udisponert	0,00	0,00	0,00	0,00
Bruk av disposisjonsfond	0,00	0,00	0,00	7.750.586,86
Bruk av bundne driftsfond	0,00	0,00	0,00	0,00
Bruk av ubundne investeringsfond	0,00	0,00	0,00	2.249.413,14
Bruk av bundne investeringsfond	0,00	0,00	0,00	1.543.868,92
<b>Sum finansiering</b>	<b>49.019.424,78</b>	<b>47.663.000,00</b>	<b>31.710.000,00</b>	<b>54.134.768,08</b>
<b>Udekket/udisponert</b>	<b>0,00</b>	<b>0,00</b>	<b>0,00</b>	<b>0,00</b>

**NOTE nr. 1: Endring i arbeidskapital**

**Del 1 Endring i arbeidskapital bevilgningsregnskapet**

<b>Anskaffelse av midler</b>		<b>Regnskap 2016</b>	<b>Regnskap 2015</b>
Inntekter driftsdel (kontoklasse 1)	SUM(600:670; 700:780;800:895)	-607 031 194,91	-579 509 966,69
Inntekter investeringsdel (kontoklasse 0)	SUM(600:670; 700:770;800:895)	-3 695 792,75	-9 497 994,09
Innbetalinger ved eksterne finanstransaksjoner	SUM(900:929)	-59 750 725,08	-52 241 346,05
<b>Sum anskaffelse av midler</b>	<b>S</b>	<b>-670 477 712,74</b>	<b>-641 249 306,83</b>
<b>Anvendelse av midler</b>			
Utgifter driftsdel (kontoklasse 1)	SUM(010:285;300 :480) -690	567 051 844,47	563 751 628,13
Utgifter investeringsdel (kontoklasse 0)	SUM(010:285;300 :480) -690	30 737 422,41	32 978 298,13
Utbetalinger ved eksterne finanstransaksjoner	SUM(500:529)	44 113 506,95	52 099 953,19
<b>Sum anvendelse av midler</b>		<b>641 902 773,83</b>	<b>648 829 879,45</b>
Anskaffelse - anvendelse av midler	<i>U=W</i>	-28 574 938,91	7 580 572,62
Endring i ubrukte lånemidler	Bal: 2.91(Rt) - 2.91(Rt-1)	-2 611 227,80	7 134 820,03
<b>Endring i arbeidskapital</b>	<b>V</b>	<b>31 186 166,71</b>	<b>-14 715 392,65</b>

## Del 2 Endring i arbeidskapital balansen

Tekst	Konto	Regnskap 2016	Regnskap 2015
Omløpsmidler	2.1		
Endring kortsiktige	2.13 - 2.17	6 086 059,48	4 079 626,13
Endring aksjer og andeler	2.18	0,00	0,00
Premieavvik	2.19	3 363 104,00	-13 034 235,00
Endring sertifikater	2.12	247 609,00	173 329,00
Endring obligasjoner	2.11	1 254 716,00	768 394,00
Endring betalingsmidler	2.10	22 621 089,29	-7 282 548,62
<b>Endring</b>		<b>33 572 577,77</b>	<b>-15 295 434,49</b>
Kortsiktig gjeld	2.3		
Endring kassekredittlån	2.31	0,00	0,00
Endring annen kortsiktig gjeld	2.32 - 2.38	3 373 116,06	-1 119 684,84
Premieavvik	2.39	-986 705,00	539 643,00
<b>Endring arbeidskapital</b>		<b>31 186 166,71</b>	<b>-14 715 392,65</b>



## NOTE 2 – Organisering av kommunens virksomhet

### 1. KOMMUNENS ORGANISERING

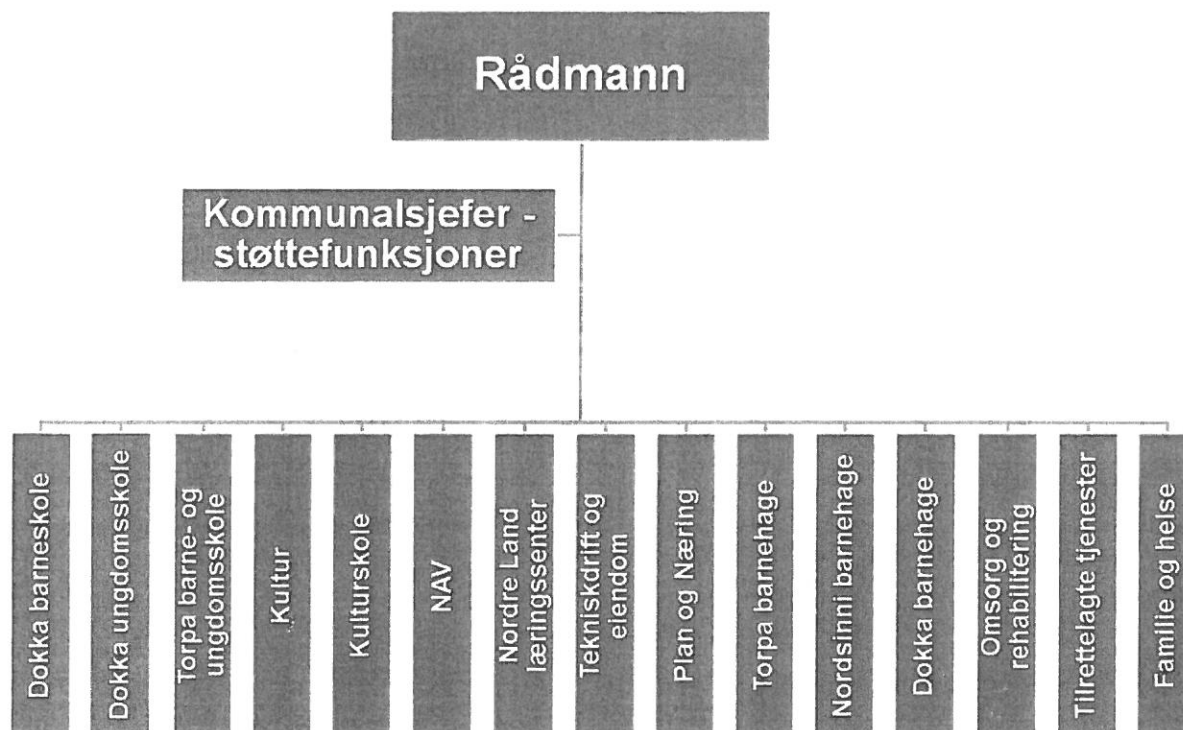

### 2. STYRINGSPRINSIPPER

Nordre Land kommune er organisert etter en to-nivå-modell, der rådmannsledelsen og enhetsledere er ledernivåene i kommunen. Enhetsledernes fullmakter er gitt gjennom et delegasjonsreglement. Kommunestyret vedtar mål for virksomheten gjennom handlingsplanen.

### 3. TJENESTER SOM LØSES I EGNE SELSKAPER

Nordre Land kommune ivaretar noen av den kommunale tjenesteytingen gjennom interkommunale selskaper. Dette gjelder for eksempel;

- legevakt på natt, helg og helligdag (Gjøvik interkommunale legevakt),
- krisesentertilbud (Gjøvik krisesenter IKS)
- deponitjenester for renovasjonsordningen (GLT avfall IKS)
- tilsynsførerordning
- Gjøvikregionens helse- og miljøtilsyn IKS

Nordre Land kommune ivaretar noen av den kommunale tjenesteytingen gjennom interkommunale samarbeider. Dette gjelder;

- Anskaffelsesenheten i Gjøvikregionen (innkjøp)
- Vertskommunesamarbeid rundt drift av IKT-systemer samlokalisert i Fjellhallen på Gjøvik

### 4. TJENESTER LØST AV ANDRE

Nordre land kommune har to heleide kommunale aksjeselskaper, som eier eiendom hovedsakelig brukt av kommunen selv. Dette gjelder AS Sentrumsbygg (eier av Nordre Land rådhus) og Dokka Møbler eiendom AS (eier av Vest-Torpaveien 24)

## ÅRSREGNSKAPET 2016 - NORDRE LAND KOMMUNE

### Note 3

#### Spesifikasjon av vesentlige poster i regnskapet.

Avregning pensjon er gjort opp med en inntektsføring på totalt kr. 7.480.608,18. Denne avregningen påvirker netto driftsresultat.

Netto utgiftsført premieavvik fra KLP er i 2016 kr 569.816,- eks. arb.giv.avgift. Årets premieavvik er for KLP er kr 3.363.104,-. Samlet for Statens Pensjonskasse og Kommunal lands pensjonskasse er det av avsatt kr. 3.719.593,- til neste års utgiftsføring Dette forholdet påvirker netto driftsresultat.

Det er brukt kr 466.000,- av disposisjonsfond, til å finansiere årets amortisering av premieavviket.

Nordre Land kommune har ikke overtatt ansvaret for vann og avløpsanlegg i Synnfell Øst. Likevel har kommunen hatt utgifter på totalt kr 921.710,- i 2016, som er ført på memoriakonti i påvente av et eventuelt kommunalt ansvar for disse selvkost-områdene.

Regnskap 2015 ble gjort opp med et mindreforbruk på kr. 6,809,776,56. Kommunestyret disponerte dette mindreforbruket i sak K-27/16.

I disponeringen ble:

Kr. 1.000.000,- avsatt til flytningefond

Kr. 250.000,- avsatt til næringsfond

kr. 5.559.776,56 avsatt til generelt disposisjonsfond

## ÅRSREGNSKAPET 2016 - NORDRE LAND KOMMUNE

Note 4

Utgår

# ÅRSREGNSKAPET 2016 - NORDRE LAND KOMMUNE

## Note 5A Pensjonsforpliktelser Kommunal Landspensjonskasse KLP

### Pensjonsordningen

Nordre Land kommune har kollektiv pensjonsordning i Kommunal Landspensjonskasse (KLP) som sikrer ytelsesbasert pensjon for de ansatte. Pensjonsordningen omfatter alders-, uføre-, ektefelle-, og barnepensjon samt AFP/tidligpensjon. Pensjonene fra KLP samordnes med med utbetalingene fra folketrygden i de tilfeller regelverket krever det. Alle vedtatte endringer er innarbeidet i beregningen for 2016.

For både AFP 62 - 64 og AFP 65-66 har arbeidsgiver valgt 100 % utjevning. Dette innebærer at Nordre Land kommune inngår i et fellesskap for premieberegning og at kommunen ikke dekker de faktiske kostnadene knyttet til pensjonstilfeller, men betaler en gjennomsnittlig premie.

### Pensjonskostnad

Pensjonskostnaden er den størrelsen som skal utgiftsføres i kommuneregnskapet. Den er beregnet av KLP sine aktuarer og er basert på et langsiktig, jevnt nivå på pensjonsforpliktelsene.

Pensjonskostnad	2015	2016
Nåverdi av årets pensjonsopptjening	30 952 060	32 764 631
+ Rentekostnad av påløpt forpliktelse	26 588 211	28 048 971
<b>= Brutto pensjonskostnad</b>	<b>57 540 271</b>	<b>60 813 602</b>
- Forventet avkastning på pensjonsmidlene	-24 680 170	-25 794 802
<b>= Netto pensjonskostnad (ekskl. adm.)</b>	<b>32 860 101</b>	<b>35 018 800</b>
+ Sum amortisert premieavvik	12 387 311	-569 816
+ Administrasjonskostnad	2 602 387	2 386 386
<b>= Samlet pensjonskostnad (inkl. adm.)</b>	<b>47 849 799</b>	<b>36 835 370</b>

Årets netto pensjonskostnad er nåverdien av årets pensjonsopptjening tillagt rentekostnader av påløpte pensjonsforpliktelser, fratrukket forventet avkastning på pensjonsmidlene. Netto pensjonskostnad tillagt administrasjonskostnad og sum amortisert premieavvik utgjør samlet pensjonskostnad.

### Premieavvik

Premieavviket er forskjellen mellom den regnskapsførte pensjonskostnaden og pensjonspremien som Nordre Land kommune betaler inn til KLP. Premien er innbetaling av pensjonsmidler for å dekke beregnede fremtidige utbetalinger.

Premieavvik	2015	2016
Innbetalt premie/tilskudd (ekskl. adm.)	32 290 285	38 381 904
- Netto pensjonskostnad (ekskl. adm.)	-32 860 101	-35 018 800
<b>= Årets premieavvik</b>	<b>-569 816</b>	<b>3 363 104</b>
Sats for arbeidsgiveravgift	10,60 %	10,60 %
Arbeidsgiveravgift av premieavviket	-60 400	356 489
Arbeidsgiveravgift av innbet. premie/tilskudd (inkl. adm.) (arbeidsgivers andel)	3 422 770	4 068 482

Når innbetalt premie/tilskudd overstiger netto pensjonskostnad, skal premieavviket inntektsføres og balanseføres mot kortsiktig fordring. Virkningen i regnskapet blir dermed at det utgiftsføres et lavere beløp enn den faktiske innbetalte premien/tilskuddet, nemlig pensjonskostnaden.

Akkumulert og amortisert premieavvik	2016
Akkumulert premieavvik 31.12.2015	-569 816
+ Årets premieavvik	3 363 104
- Sum amortiert premieavvik	569 816
<b>= Akkumulert premieavvik 31.12.2016</b>	<b>3 363 104</b>

Nordre Land kommunen har valgt 1 års amortiseringstid av premieavviket. Dette medfører at akkumulert premieavvik alltid vil være lik årest premieavvik.

### Balansførte størrelser

Netto pensjonsforpliktelse er forskjellen mellom pensjonsmidlenes virkelige verdi og og nåverdien av de beregnede pensjonsforpliktelser. Siden pensjonsforpliktelsen er høyere enn pensjonsmidlene, er netto forpliktelse langsiktig gjeld i balansen.

	Estimat 31.12.2015	Estimat 31.12.2016
<b>Balansført pensjonsforpliktelse</b>		
Brutto påløpt pensjonsforpliktelse	680 621 962	718 361 417
- Pensjonsmidler	-560 910 138	-594 830 529
<b>= Netto forpliktelse (før arbeidsgiveravgift)</b>	<b>119 711 824</b>	<b>123 530 888</b>
Arbeidsgiveravgift av (balansført) netto forpliktelse	12 689 453	13 094 274

Det skal foretas ny beregning av de pensjonsforpliktelser som ble balansført i foregående års regnskap. Ved en beregning skal oppdaterte grunnlagsdata og årets forutsetninger legges til grunn. Avviket mellom avlagte tall for pensjonsforpliktelser i foregående år og ny beregning kalles årets estimatavvik for pensjonsforpliktelser. Avviket mellom avlagte tall for pensjonsmidlene i foregående år og faktiske pensjonsmidler kalles årets estimatavvik for pensjonsmidlene.

	2016
<b>Spesifikasjon av brutto pensjonsforpliktelse UB - estimat</b>	
Brutto pensjonsforpliktelse IB 1.1 - samt fisjon/fusjon	680 621 962
+/- Estimatavvik forpliktelse IB 1.1	-1 250 529
+/- Overførte/mottatte avvik	0
<b>= Faktisk forpliktelse IB 1.1</b>	<b>679 371 433</b>
+ Årets opptjening	32 764 631
+ Rentekostnad	28 048 971
- Utbetalinger	-21 823 618
<b>= Brutto pensjonsforpliktelse UB 31.12 - estimat</b>	<b>718 361 417</b>

	2016
<b>Spesifikasjon av brutto pensjonsmidler UB - estimat</b>	
Brutto pensjonsmidler IB 1.1 - samt fisjon/fusjon	560 910 138
+/- Estimatavvik midler IB 1.1	-8 432 697
+/- Overførte/mottatte avvik	0
<b>= Faktiske pensjonsmidler IB 1.1</b>	<b>552 477 441</b>
+ Innbetalt premie/tilskudd (inkl. adm.)	40 768 290
- Administrasjonskostnad	-2 386 386
- Utbetalinger	-21 823 618
+ Forventet avkastning	25 794 802
<b>= Brutto pensjonsmidler UB 31.12 - estimat</b>	<b>594 830 529</b>

## Forutsetninger

Det er for 2016 anvendt dødlighetstabell K2013FT og KLP Uføretariff.

<b>Økonomiske forutsetninger</b>	<b>2015</b>	<b>2016</b>
Årlig avkastning i ( %)	4,65	4,60
Diskonteringsrente (risikofri rente i %)	4,00	4,00
Årlig lønnsvekst (i %)	2,97	2,97
Årlig vekst i folketrygdens grunnbeløp (i %)	2,97	2,97
Årlig vekst i pensjonsreguleringen (i %)	2,20	2,20
Forholdtallet fra Kommunal- og regionaldepartementet	1,00	1,00

<b>Antall personer i ordningen</b>	<b>01.01.2015</b>	<b>01.01.2016</b>
Aktive	803	800,00
Oppsatte	493	551,00
Pensjonister	425	441,00
Gjennomsnittlig pensjonsgrunnlag, aktive	288 874	306 977
Gjennomsnittlig alder, aktive (år)	42,42	42,97
Gjennomsnittlig tjenestetid, aktive (år)	9,41	9,56

# ÅRSREGNSKAPET 2016 - NORDRE LAND KOMMUNE

## Note 5B Pensjonsforpliktelser Statens Pensjonskasse SPK

### Pensjonsordningen

Lærere og undervisningspersonell har pensjonsordning i Statens Pensjonskasse.

### Pensjonskostnad

Pensjonskostnad	2015	2016
Årets opptjening	4 657 504	4 649 101
+ Rentekostnad	2 943 292	2 928 141
<b>= Brutto pensjonskostnad</b>	<b>7 600 796</b>	<b>7 577 242</b>
- Forventet avkastning	-2 729 224	-2 288 402
<b>= Netto pensjonskostnad (ekskl. adm.)</b>	<b>4 871 572</b>	<b>5 288 840</b>
+ Sum amortisert premieavvik	-80 618	798 290
- Avregning tidligere år	0	0
+ Administrasjonskostnad	150 336	169 423
<b>= Samlet pensjonskostnad (inkl. adm.)</b>	<b>4 941 290</b>	<b>6 256 553</b>

Årets netto pensjonskostnad er nåverdien av årets pensjonsopptjening tillagt rentekostnader av påløpte pensjonsforpliktelser, fratrukket forventet avkastning på pensjonsmidlene. Netto pensjonskostnad tillagt administrasjonskostnad og sum amortisert premieavvik utgjør samlet pensjonskostnad.

### Premieavvik

Premieavvik	2015	2016
Forfalt premie (inkl. adm og avregning)	5 820 198	6 370 585
Avregning tidligere år	0	0
Administrasjonskostnad	-150 336	-169 423
- Netto pensjonskostnad	-4 871 572	-5 288 840
<b>= Årets premieavvik</b>	<b>798 290</b>	<b>912 322</b>
Sats for arbeidsgiveravgift	10,6 %	10,6 %
Arbeidsgiveravgift av premieavviket	84 619	96 706
Arbeidsgiveravgift av innbet. premie/tilskudd (inkl. adm.) (arbeidsgivers andel)	616 941	675 282

Når innbetalt premie/tilskudd er lavere enn netto pensjonskostnad, skal premieavviket utgiftsføres og balanseføres mot kortsiktig gjeld. Virkningen i regnskapet blir dermed at det utgiftsføres et høyere beløp enn den faktiske innbetalte premien.

Akkumulert og amortisert premieavvik	2016
Akkumulert premieavvik 31.12.2015	798 290
+ Årets premieavvik	912 322
- Sum amortiert premieavvik	-798 290
<b>= Akkumulert premieavvik 31.12.2016</b>	<b>912 322</b>
Arbeidsgiveravgift av akkumulert premieavvik	96 706

Nordre Land kommunen har valgt 1 års amortiseringstid av premieavviket. Dette medfører at akkumulert premieavvik alltid vil være lik årest premieavvik.

## Balansførte størrelser

Netto pensjonsforpliktelse er forskjellen mellom pensjonsmidlenes virkelige verdi og og nåverdien av de beregnede pensjonsforpliktelser. Siden pensjonsforpliktelsen er høyere enn pensjonsmidlene, er netto forpliktelse langsiktig gjeld i balansen.

	Estimat 31.12.2015	Estimat 31.12.2016
<b>Balansført pensjonsforpliktelse</b>		
Brutto pensjonsforpliktelse	81 183 097	80 780 756
- Pensjonsmidler	-68 304 933	-58 607 645
<b>= Netto forpliktelse (før arbeidsgiveravgift)</b>	<b>12 878 164</b>	<b>22 173 111</b>
Arbeidsgiveravgift av (balansført) netto forpliktelse	1 365 085	2 350 350

Det skal foretas ny beregning av de pensjonsforpliktelser som ble balansført i foregående års regnskap. Ved en beregning skal oppdaterte grunnlagsdata og årets forutsetninger legges til grunn. Avviket mellom avlagte tall for pensjonsforpliktelser i foregående år og ny beregning kalles årets estimatavvik for pensjonsforpliktelser. Avviket mellom avlagte tall for pensjonsmidlene i foregående år og faktiske pensjonsmidler kalles årets estimatavvik for pensjonsmidlene.

<b>Spesifikasjon av brutto pensjonsforpliktelse UB - estimat</b>	<b>2016</b>
Brutto pensjonsforpliktelse IB 01.01	81 183 097
+/- Estimataavvik forpliktelse IB 01.01	-7 979 582
<b>= Faktisk forpliktelse IB 01.01</b>	<b>73 203 515</b>
+ Årets opptjening	4 649 101
+ Rentekostnad	2 928 141
<b>= Brutto pensjonsforpliktelse UB 31.12 - estimat</b>	<b>80 780 756</b>

<b>Spesifikasjon av brutto pensjonsmidler UB - estimat</b>	<b>2016</b>
Brutto pensjonsmidler IB 01.01	68 304 933
+/- Estimataavvik midler IB 1.1	-18 186 851
<b>= Faktiske pensjonsmidler IB 1.1</b>	<b>50 118 081</b>
+ Innbetalt premie/tilskudd (inkl. adm.)	6 370 585
- Administrasjonskostnad	-169 423
+ Forventet avkastning	2 288 402
<b>= Brutto pensjonsmidler UB 31.12 - estimat</b>	<b>58 607 645</b>

## Forutsetninger

Det er for 2014 anvendt dødlighetstabell K2005 og K1963 for uførhet.

<b>Økonomiske forutsetninger</b>	<b>2015</b>	<b>2016</b>
Forventet avkastning (i %)	4,35	4,30
Diskonteringsrente (risikofri rente i %)	4,00	4,00
Forventet lønnsvekst (i %)	2,97	2,97
Forventet G-regulering (i %)	2,97	2,97



## Årsregnskap 2016 - Nordre Land kommune

## Spesifikasjoner over garantiansvar

## Note 6

Beløp i hele tusen.

	Driftsgarantiansvar pr. utgangen av år										
	2009	2010	2011	2012	2013	2014	2015	2016			
Person, firma, organisasjon	5 318	5 023	3 897	5 034	5 442	4 920	4 487	7 043			
GLT-avfall. Avfalls plass	484	448	413	378	343	299	258	215			
Stiftelsen Torpa Aldersboliger		750	571	392	213	79	500	500			
Vest-Torpa Ungdomslag, skigr.						500	500	439			
Torpa Løypelag SA											
Sum garantiansvar	5 802	6 221	4 881	5 804	5 998	5 798	5 745	8 197			

Total garantiansvar	
Sum	

2009	2010	2011	2012	2013	2014	2015	2016
5 802	6 221	4 881	5 804	5 998	5 798	5 745	8 197

## ÅRSREGNSKAPET 2016 - NORDRE LAND KOMMUNE

### NOTE 7

#### **FORDRINGER OG GJELD TIL KOMM. FORETAK, BEDRIFTER OG SAMARBEID**

Gjelder krav på, eller gjeld til kommunale foretak etter kapittel II i kommuneloven, kommunale bedrifter etter kommunelovens § 11 med eget særregnskap, samt interkommunale samarbeider etter § 27 med eget særregnskap.

Nordre Land kommune har pr. 31.12.2016 ikke forhold som omfattes av dette notekravet.

## ÅRSREGNSKAPET 2016 - NORDRE LAND KOMMUNE

### NOTE 8

#### SALG AV FINANSIELLE ANLEGGSMIDLER.

Det har i 2016 ikke har vært salg av finansielle anleggsmidler der en andel av salgsinntekten er regnet som avkastning på innskutt kapital og løpende inntekt.

# Arsregnskap 2016 - Nordre Land kommune

## Aksjer og andeler - 31.12.2016

### Note 9

Konto/Nr	Bedrift	Aksjekap.	Aksje Pålyd.	Org. nr.	Aksje ant	Mark. verdi	Sum	Eierand. %	Kommunens eierandeler			Salg 2016	Sum UB	Kjøp - dato
									Andeler	Pålydende	Sum			
22141010	KLP Egenkapitalinnsk.												16 839 600	
22163010.1	AVL Biblioteksentralen	BA		910568183				0		5	300		1 500	02.02.1990
22168030.1	AVS Sentrumsbygg	180 000	300	932422840	600	11 839	7 103 400	100,00					7 103 400	
22168031.1	AVS Sentrumsb. Obi.												3 473 000	
22168032	Viken Skog									10668	10		106 680	
22168037.1	VOKKS A/S	42 000 000	1 000	950600268	28000		28 000 000	66,67					28 000 000	
22168037	VOKKS A/S	Overkursfond				2/3 av	36 802 000						24 534 667	
22168041	GLT - Helse og miljøtilsyn	KL § 27						8,20					42 500	
22168051.1	Totenprodukter A/S	1 410 000	500	913916344	210		105 000	6,07					105 000	29.01.1966
22168052.1	Lillehammer Produkter A/S	4 528 000	50	913914945	40		2 000	0,04					2 000	31.01.1984
22168060.1	Nordre Land ASVO	100 000	2 000	965295259	50		100 000	100,00					100 000	
22168062.1	Landsfor. for Vasskraftkommuner		1 000	975625117	1								1 000	
22168064	KUF Oppland AS	966 200	5 226		10		52 256	5,88					52 256	07.10.2014
22170010.1	Norsk 4H		100		1		100						100	1967
22170020.1	Torpa Elveeierlag		10		12								120	
22170035.1	Dokka-Eina Vatningsl.	3 503 362						0	1,65	1	59 268		59 268	13.03.1992
22170052.1	Aksjømrådet utmarkslag							0		195	1		1	17.03.1971
22170054.1	Dokka-Eina Grunneierlag							0		6	5		30	15.09.1973
22170058.1	Yrkesskolens Hybelhus Oslo												25 000	15.06.1982
22170062.1	Studentbyen på Sogn									1 leier.	25 000		24 000	
22170064.1	AVS Valdresbanen			960945069	50					3 leier.	8 000		10 000	
22170066.1	AVS Valdresbanen	213 000	100	960945069	5								100	16.01.1993
22170068.1	Dokka Møbler Eiendom AS		945		3000		2 835 000	100,00					2 835 000	28.01.2005
22170071.1	Landeveien SA		1 000		1		1 000						1 000	2008
22170072	Synnifjell Dokksføy Utmarksag BA		10		4		40						40	
22170080.1	Randsfjordmuseene AS		500		31		15 500	15,5					15 500	2005
22170081	Dokkadeilaet Nasjonale Våtmarkscenter AS		1 000		150		150 000	50					150 000	2008
22170090.1	Innlundet Revisjon IKS						78 800	4,05					78 800	2005
22170099.1	Landsbyen Næringshage AS	Kr. 80000 til overkursfond	3 000		43		209 000						209 000	2006/2011
													<b>Sum UB</b>	<b>83 769 962,00</b>
													<b>Sum UB</b>	<b>0,00</b>

**Note 10 Avsetninger og bruk av avsetninger**

Fond	IB 01.01.2016	Forbruk	Avsatt	Renter	UB 31.12.2016
<b>Disposisjonsfond</b>	16 482 308,97	1 872 192,96	15 028 503,16	74 000,00	<b>29 712 619,17</b>
<b>Bundne driftsfond</b>	25 951 612,52	4 659 454,69	6 861 489,13	290 493,00	<b>28 444 139,96</b>
<b>Bundne invest.fond</b>	2 863 303,13	0,00	1 688 276,58	0,00	<b>4 551 579,71</b>
<b>Ubunde invest.fond</b>	2 167 137,61	0,00	0,00	0,00	<b>2 167 137,61</b>
<b>Sum</b>	<b>47 464 362,23</b>	<b>6 531 647,65</b>	<b>23 578 268,87</b>	<b>364 493,00</b>	<b>64 875 476,45</b>

**Endring i fondskapitalen**

	Balanseregns.	Drift- /invest.regnsk	Differanse
Forbruk	6 531 647,65	6 531 647,65	0,00
Avsetning	23 942 761,87	23 942 761,87	0,00
<b>Økning</b>	<b>-17 411 114,22</b>	<b>-17 411 114,22</b>	<b>0,00</b>

**Forklaring (konto i balansen):**

Sektor:

Sektor angis med de 3 siste siffer i kontostrengen:

000 - 099: Generelle fond

100: Sentraladm

200: Skole/barnehage/Kultur

300: Helse og Omsorg

400: Landbruk/Miljø/Teknisk

Dokka den 15.02.2017

Henriette Hovdelien  
Fagleder regnskap

## Disposisjonsfond

Konto	Tekst	IB		Avsatt	Renter	UB	
		01.01.2016	Forbruk			31.12.2016	Pr sektor
2 5600 001	Generelt disp.fond	8 760 512,91		9 259 776,56		18 020 289,47	18 020 289,47
2 5600 002	Grendehusfond	904 726,29	22 000,00		22 000,00	904 726,29	904 726,29
2 5600 003	Kulturfond	2 153 829,15	52 000,00		52 000,00	2 153 829,15	2 153 829,15
2 5600 099	Komm. Næringsfond	5 883,74		250 000,00		255 883,74	255 883,74
2 5600 100	IKT-forsikringsoppgjør	215 014,00	215 014,00			0,00	
2 5600 100	88888 - SNU	0,00				0,00	
2 5600 100	88007 - Eiendomsskatt	249 403,54				249 403,54	
2 5600 100	Kompetanseheving	108 462,00	108 462,00			0,00	
2 5600 100	Organisasjonsutvikling	270 559,00	41 538,00			229 021,00	
2 5600 100	Samplan	0,00		150 000,00		150 000,00	
25 600 100	Familia	0,00		205 000,00		205 000,00	
2 5600 100	Utmerkelser HR	0,00		125 000,00		125 000,00	
2 5600 100	Branntrapp Skogvang	70 000,00				70 000,00	
2 5600 100	Telefoni, omlegging	35 775,92				35 775,92	
2 5600 100	Forsikringstiltak	878 075,00	104 590,00	263 636,00		1 037 121,00	
2 5600 100	Ungd. Kommunest	19 000,00	19 000,00			0,00	
2 5600 100	Utvikl. Eldreomsorgen	141 714,00				141 714,00	
2 5600 100	Seniortiltak	150 000,00				150 000,00	
2 5600 100	Premieavvik	466 000,00	466 000,00	3 719 593,00		3 719 593,00	6 112 628,46
2 5600 200	Flyktninger	563 188,67		1 000 000,00		1 563 188,67	
2 5600 200	Kompetanse Nordre La	555 371,16	162 389,28			392 981,88	
2 5600 200	Læremidler DUS	139 589,00	139 589,00			0,00	
2 5600 200	Skihistoriske formål	57 200,00				57 200,00	
2 5600 200	Kulturskole utstyr	0,00		48 000,00		48 000,00	
2 5600 200	Ikt-plan skole	250 042,00	250 042,00			0,00	
2 5600 200	Dus 2015	150 000,00	150 000,00			0,00	
2 5600 200	88312-Skjenkeavgifter	157 843,91		7 497,60		165 341,51	2 226 712,06
2 5600 300	Folkehelsemidler	38 550,00				38 550,00	38 550,00
2 5600 400	88685 - Synfjell Syd	141 568,68	141 568,68			0,00	
<b>Sum</b>		<b>16 482 308,97</b>	<b>1 872 192,96</b>	<b>15 028 503,16</b>	<b>74 000,00</b>	<b>29 712 619,17</b>	

29 712 619,17

## Bundne driftsfond

Konto	Tekst	IB 01.01.2016	Forbruk	Avsatt	Renter	UB 31.12.2016	Pr. sektor
2 5100 001	Næringsfond	6 710 000,00				6 710 000,00	
2 5100 001	Nærfond konsesj.avg	186 002,13	2 242 787,00	2 368 221,00	141 792,00	453 228,13	7 163 228,13
2 5100 002	Næringsfond-DA-midler	3 152 484,47	518 853,00	84 761,99	58 709,00	2 777 102,46	
2 5100 005	Fiskestellmidler	342 522,01		7 507,00	6 926,00	356 955,01	
2 5100 006	Viltstellmidler	14 565,00	14 583,00		18,00	0,00	
2 5100 011	DN-Viltfond	557 791,05	47 739,00		10 678,00	520 730,05	
2 5100 020	Gaver Landmo	47 593,01	117 630,30	125 254,07		55 216,78	
2 5100 021	Gaver Landmo BSS	2 526,84	1 089,90	3 055,87		4 492,81	
2 5100 022	Gaver Hj.tj Dokka	13 009,90	26 991,34	26 918,96		12 937,52	
2 5100 023	Gaver Hj.tj Torpa	53 858,56	45 697,95	42 129,19		50 289,80	
2 5100 024	Gaver Korsvold	62 763,34	107 443,37	46 858,07		2 178,04	
2 5100 025	Gaver Rehab	23 971,94	8 052,33	10 024,32		25 943,93	
2 5100 026	Gaver Landmo avd.2	26 534,59	11 958,12	36 458,06		51 034,53	
2 5100 027	Gaver Landmo-Soltun	37 586,04	30 669,60	629,47		7 545,91	
2 5100 028	Gaver omsorg for kreft	21 307,17	30,00	466,69		21 743,86	
2 5100 029	Gave Sollihaugen	993 338,00	12 677,50	22 261,26		1 002 921,76	
2 5100 030	Gave Landmo avd. 1.	3 489,59	14 492,96	13 854,97		2 851,60	
2 5100 031	Gave Landmo avd. 3.	24 405,56	11 612,85	15 518,47		28 311,18	
2 5100 032	Gaver Tilrettelagte tjenester	7 339,01	1 553,14	5 921,93		11 707,80	
2 5100 050	Tronhus Hesteaviseter	56 957,65	11 783,17	11 783,17		56 957,65	
2 5100 100	Tilskudd bredbånd Post og teletilsynet	4 200 000,00				4 200 000,00	
2 5100 100	Kommunereform	140 000,00	140 000,00			0,00	
2 5100 100	Gammel viten i ny tid	110 000,00				110 000,00	
2 5100 100	885xx Ekte Landsbyliv	432 915,27				432 915,27	
2 5100 100	88309 - SLT tiltak	32 874,04				32 874,04	4 775 789,31
2 5100 200	Kompetanseløftet	384 171,88				384 171,88	
2 5100 200	88222 - Kompetanse for mangfold	297 398,00	94 573,16			202 824,84	
2 5100 200	Cafe 2000 fra folkeuniversitetet Land/Etned	251 816,93				251 816,93	
2 5100 200	Kvalitetsvurd.syst. ILH	34 416,00				34 416,00	
2 5100 200	Ekstramidler - tidlig innsats	0,00		500 100,00		500 100,00	
2 5100 200	Sanitet/egmont	0,00		31 304,20		31 304,20	
2 5100 200	88018 - Gave Lions	0,00		50 000,00		50 000,00	
2 5100 200	88226 . Lærende nettverk BHG	0,00		260 000,00		260 000,00	
2 5100 200	88227 - Lærende nettverk skole	0,00		260 000,00		260 000,00	
2 5100 200	88353 - flyktning som ressurs	0,00		400 000,00		400 000,00	
2 5100 200	Torpa BH ABLU stipend	25 000,00	25 000,00			0,00	
2 5100 200	Barnehager -skjønnsmidler	65 946,86				65 946,86	
2 5100 200	DUS Aktiivt sinn - Aktiv kropp	90 000,00		159 167,04		249 167,04	

Konto	Tekst	IB 01.01.2016	Forbruk	Avsatt	Renter	UB 31.12.2016	Pr. sektor
2 5100 200	COS trygghetsrirkelen i barnehagen	75 300,00	45 351,77			29 948,23	
2 5100 200	Læringsmiljøprosjekt	15 000,00	15 000,00			0,00	
2 5100 200	88649-Bhg - miljø - bærekraftig utvikling	50 596,68	15 314,20			35 282,48	
2 5100 200	Etterutdanning lesing	84 594,94				84 594,94	
2 5100 200	TBUS 88214 FAU prosj	50 000,00	50 000,00			0,00	
2 5100 200	TBUS 88215 Den naturlige skolesekk	68 630,71	16 603,52			52 027,19	
2 5100 200	88217 - Ny giv i skolen	195 265,10	3 750,00			191 515,10	
2 5100 200	TBUS Ungdomstrinn i utvikling	82 607,00	82 607,00			0,00	
2 5100 200	DUS Ungdomstrinn i utvikling	82 607,00	82 607,00			0,00	
2 5100 200	88212 TBUS Comenius	22 692,76				22 692,76	3 313 258,45
2 5100 200	88220 - TBUS Aktivt sinn i skolen	111 336,00		96 114,00		207 450,00	
2 5100 300	Helsestasjonen "uønskede svangerskap"	10 000,00	10 000,00			0,00	
2 5100 300	Tilrettelagte - kompetanse BPA	60 000,00				60 000,00	
2 5100 300	Psyk/helse voksne ved langvar/sammensatt	308 000,00	308 000,00			0,00	
2 5100 300	NAV/sos Trappa Nordre Land modellen	450 000,00		55 146,83		505 146,83	
2 5100 300	Lavterskel rus / NAV	0,00		69 193,96		69 193,96	
2 5100 300	Psyk helse kommunalt rusarbeid	750 000,00				750 000,00	
2 5100 300	88628 Kultursekken	55 178,00	34 477,51			20 700,49	
2 5100 300	Seksuell helse helsestasjonen	0,00		10 000,00		10 000,00	
2 5100 300	Velferdsteknologi skjønnsmidler	0,00				0,00	
2 5100 300	Ergo/fysioterapi i barnehagen	10 000,00				10 000,00	
2 5100 300	Forbedret praksisgjennomføring fagbrev	500 000,00	500 000,00			0,00	
2 5100 300	Psyk helse tiltak for ungdom	0,00				0,00	2 025 041,28
2 5100 300	OR - kompetansemidler fra fylkesmann	500 000,00		100 000,00		600 000,00	
2 5100 400	Trafikksikker kommune	100 000,00				100 000,00	
2 5100 400	Matrikkelforbedring skjønnsmidler	0,00		87 063,11		87 063,11	
2 5100 400	88682 Skjeggklokke	10 526,00	10 526,00			0,00	
2 5100 400	Rowiltskader	0,00				0,00	
2 5100 400	Istandssettingsfond grustak	126 503,42		33 724,50		160 227,92	
2 5100 400	Nybovegen boligtilskudd	122 000,00				122 000,00	
2 5100 400	Husbankmidler/ tilskudd	335 448,96				335 448,96	
2 5100 400	Husbank komm.nettverk	28 371,78				28 371,78	
2 5100 400	Husbankm. - tapsavs.	110 973,00			2 219,00	113 192,00	
2 5100 400	Feiing (over 100 %)	0,00		152 070,00	747,00	152 817,00	
2 5100 400	Sprett avløp (over 100 %)	54 280,00		47 181,00	1 311,00	102 772,00	
2 5100 400	Avløp (over 100 %)	1 178 637,00		562 561,00	24 585,00	1 765 783,00	
2 5100 400	Renovasjon (over 100%)	1 513 710,33		677 520,00	31 196,00	2 222 426,33	
2 5100 400	Slam (over 100 %)	486 769,00		488 719,00	12 312,00	987 800,00	6 177 902,10
<b>Sum</b>		<b>25 951 612,52</b>	<b>4 659 454,69</b>	<b>6 861 489,13</b>	<b>290 493,00</b>	<b>28 444 139,96</b>	

28 444 139,96



**Bundne investeringsfond**

Konto	Tekst	IB		UB		
		01.01.2016	Forbruk	Avsatt	Renter	31.12.2016
2 5500 001	Dokksfl. Tømmerfl.p	37 000,00				37 000,00
2 5500 002	01021 Skatepark Par	17 312,00				17 312,00
2 5500 010	Ekstrord. avdrag	2 808 991,13	0,00	1 688 276,58		4 497 267,71
<b>Sum</b>		<b>2 863 303,13</b>	<b>0,00</b>	<b>1 688 276,58</b>	<b>0,00</b>	<b>4 551 579,71</b>

4 551 579,71

## Ubundne investeringsfond

Konto	Tekst	IB 01.01.2016	Forbruk	Avsatt	Renter	UB 31.12.2016	Pr sektor
2 5300 001	Kapitalfond	2 167 137,61				2 167 137,61	2 167 137,61
<b>Sum</b>		<b>2 167 137,61</b>	<b>0,00</b>	<b>0,00</b>	<b>0,00</b>	<b>2 167 137,61</b>	
						2 167 137,61	

Nordre Land kommune - 0538

**Fond - avsetning og forbruk 2016**

(Tall hentet fra drifts- og investeringsregnskapet)

U-kap	Avsetning	Forbruk	Diff
	500-poster	900-poster	
Disposisjonsfond 540/940	15 102 503,16	1 872 192,96	<b>13 230 310,20</b>
Bundne driftsfond 550/950	7 150 882,13	4 658 354,69	<b>2 492 527,44</b>
Ubundne ivesteringsf. 548/948	0,00	0,00	<b>0,00</b>
Bundne investeringsf. 550/950	1 688 276,58	0,00	<b>1 688 276,58</b>
<b>Sum</b>	<b>23 941 661,87</b>	<b>6 530 547,65</b>	<b>17 411 114,22</b>

**Kontroll:**

Overf fra skjemaet Sum fond	23 942 761,87	6 531 647,65	17 411 114,22
<b>Diff</b>	<b>-1 100,00</b>	<b>-1 100,00</b>	<b>0,00</b>

Overf. fra skjemaene Avsetn. og Forbr.	23 942 761,87	6 531 647,65	17 411 114,22
<b>Diff.</b>	<b>-1 100,00</b>	<b>-1 100,00</b>	<b>0,00</b>

## Avsetninger til fond - spesifisering 2016

Konto	Tekst	Beløp	Sum
<b>Art</b>	<b>Disposisjonsfond:</b>		
15400	Renter - grendehusf.	22 000,00	
	Ksak 130/15 Oppr. Budsj	3 700 000,00	
	K-sak 27/16 Resultat 2015 gen dispfond	5 559 776,56	
	K-sak 27/16 Resultat 2015 Nærfond	250 000,00	
	Ksak 27/16 Resultat 2015 flykningfondet	1 000 000,00	
	Premieavvik	3 719 593,00	
	Kulturfond - renter post	52 000,00	
	Kulturskole - utstyr	48 000,00	
	Samplan	150 000,00	
	Innkjøp utmerkelser HR	125 000,00	
	Familia	205 000,00	
	Skjenkeavgifter	7 497,60	
	Utbytte Gjensidige	263 636,00	
	<b>Sum avsetning til disposisjonsfond</b>		<b>15 102 503,16</b>
	<b>Bundne driftsfond:</b>		
<b>Art</b>	<b>Renter - DA-midler</b>	<b>58 709,00</b>	
15500	Tilbakeført DA F-148/14 og 102/15	20 000,00	
	Tilførsel DA opphør regionalt fond	64 761,99	
	Renter næringsfondet	141 792,00	
	Fiskestellsmidler renter	6 926,00	
	Fiskestellsmidler avsetning	7 507,00	
	TBUS - Aktivt sinn - aktiv kropp	96 114,00	
	Renter DN-viltfond	10 678,00	
	Renter viltstell	18,00	
	Gaver Landmo	125 254,07	
	Gaver Hjemmetjenesten Dokka	26 918,96	
	Gaver Hjemmetjenesten Torpa	42 129,19	
	Gaver Korsvold	46 858,07	
	Gaver Rehabiliteringsavdelingen	10 024,32	
	Gaver Landmo 2. avd	36 458,06	
	Gaver Landmo 1. avd	13 854,97	
	Gaver Landmo 3. avd	15 518,47	
	Gaver Soltun	629,47	
	Gaver Landmo omsorgssenter	3 055,87	
	Gaver omsorg for kreft	466,69	
	Gaver Sollihaugen	22 261,26	
	Gaver Tilrettelagte tjenester	5 921,93	
	Tronhus Hesteavlsseter	11 783,17	
	88220 - DUS Aktivt sinn- aktiv kropp	159 167,04	
	Lavterskel Rus / NAV	69 193,96	
	Seksuell helse helsestasjonen	10 000,00	
	OR - kompetansmidler	100 000,00	
	NAV/sos Trappaprosjektet	55 146,83	
	Ekstramidler - tidlig innsats	500 100,00	
	Sanitet/egmont	31 304,20	
	88018 - Gave Lions	50 000,00	
	88226 . Lærende nettverk BHG	260 000,00	
	88227 - Lærende nettverk skole	260 000,00	
	88353 - flykting som ressurs	400 000,00	
	Grustak istandsettingsfond	33 724,50	
	Matrikkelforbedringsprosjekt skjønnsmidler	87 063,11	
	Husbanken tapsfond-renter	2 219,00	
	Konsesjonsavgifter 2016	2 368 221,00	
	Feiing (over 100 %)	152 070,00	
	Feiing (over 100 %) - renter	747,00	
	Spredt avløp (over 100 %) - renter	1 311,00	
	Spredt avløp (over 100 %)	47 181,00	
	Avløp (over 100 %) - renter	24 585,00	
	Avløp (over 100 %)	562 561,00	

## Avsetn.

	Slam (over 100 %) - renter	12 312,00	
	Slam (over 100 %)	488 719,00	
	Renovasjon (over 100 %)	677 520,00	
	Renovasjon (over 100 %) - renter	31 196,00	
	<b>Sum avsetning til bundne driftsfond</b>		<b>7 151 982,13</b>
<b>Bundne investeringsfond:</b>			
Art	Ekstraord. Avdrag - innfrielse for midlingslån	1 688 276,58	
05500	<b>Sum avsetning til bundet investeringsfond</b>		<b>1 688 276,58</b>
<b>Ubundne investeringsfond:</b>			
Art			
05480	<b>Sum avsetning til ubundne investeringsfond</b>		<b>0,00</b>
	<b>Sum avsetninger til fond</b>		<b>23 942 761,87</b>

## Forbruk av fond - spesifisering 2016

Konto	Tekst	Beløp	Sum
<b>Art</b>	<b>Disposisjonsfond:</b>		
09400	88203-kompetanse Nordre Land skolen	162 389,28	
og	Forsikringstiltak	104 590,00	
19400	88685 Synnfjell Syd	141 568,68	
	Ungdomsrådet	19 000,00	
	IKT forsikringsoppgjør tordenvær 2015	215 014,00	
	Opprinn. Budsjett premieavvik	466 000,00	
	DUS -2015	150 000,00	
	DUS - læremidler	139 589,00	
	Bruk av kulturfond til egne arrangementer	52 000,00	
	IKT-plan skole	250 042,00	
	Kompetansemilder/organiassjonsutvikling	150 000,00	
	Budsjettert bruk av grendehusfondet	22 000,00	
	<b>Sum bruk av disposisjonsfond</b>		
<b>Art</b>	<b>Bundne driftsfond:</b>		
19500	F-sak 15/16 melkekvoter	84 880,00	<b>1 872 192,96</b>
	F-sak 26/16 Næringshagen	358 000,00	
	F-sak 35/16 Søbe Prosfell	15 000,00	
	F-sak 37/16 Landsbymurer	10 000,00	
	F-sak 43/16 ES Service AS	25 000,00	
	F-sak 44/16 Kreativ Farm	10 000,00	
	F-sak 81/16 norsk arv THS	35 300,00	
	F-sak 82/16 Opplandske betongindustrier AS	150 000,00	
	F-sak 96/16 Torpa hjemmebakst	20 000,00	
	F-sak 144/16 Land blikkenslager	20 000,00	
	F-sak 149/16 Rustfrie Bergh - multibenk	50 000,00	
	DN - Viltfond	47 739,00	
	Viltstellmidler	14 583,00	
	Kommunereform	140 000,00	
	F-3/16 DA Spåtind Sport hotell	60 000,00	
	F- 17/16 DA Filmcamp	13 600,00	
	F- 33/16 DA Hegefestival	25 000,00	
	F- 56/16 DA Valdresbanen	100 000,00	
	F -66/16 DA NCE	10 000,00	
	F- 79/16 DA Fjellnettnerk	20 253,00	
	F- 80/16 DA Tour de Synnfjell	5 000,00	
	F- 90/16 DA Bok og folk	20 000,00	
	F- 91/16 DA Mush Synnfjell	45 000,00	
	F- 125/16 DA Landsbyen nærhage/hytteprosj	200 000,00	
	F- 133/16 DA Synnfjellguiden	20 000,00	
	Bruk av næringsfond til næringsutvikling	764 607,00	
	88217 - Ny giv utviklingsmidler	3 750,00	
	88222 - Kompetanse for mangfold	94 573,16	
	TBUS naturlig skolesekk	16 603,52	
	TBUS 88214 - FAU-prosjekt	50 000,00	
	TBU's Læringsmiljøprosjekt	15 000,00	
	Bruk av kraftfondsavkastningen	700 000,00	
	Psyk/helse voksne ved langvar/sammensatte	308 000,00	
	Gaver LOS	1 089,90	
	Gaver Landmo	117 630,30	
	Gaver Hjemmetjenesten Dokka	26 991,34	
	Gavefond Hjemmetjenesten Torpa	45 697,95	
	Gavefond Korsvold	107 443,37	
	Gavefond Rehabiliteringsavdelingen	8 052,33	
	Gavefond 1 avd Landmo	14 492,96	
	Gavefond 2 avd Landmo	11 958,12	

## Forbr.

Gavefond 3 avd Landmo	11 612,85	
Gavekonto Soltun	30 669,60	
Gavekonto Sollihaugen	12 677,50	
Gavekonto omsorg for kreft	30,00	
Gavekonto Tilrettelagte tjenester	1 553,14	
DUS - ungdomstrinn i utvikling	82 607,00	
TBUS - ungdomstrinn i utvikling	82 607,00	
88628 - kultursekken	34 477,51	
Forbedret praksisgjennomføring fagbrev	500 000,00	
Uønsket svangerskap	10 000,00	
COS - Nordsinni barnehage	45 351,77	
88649 - Bhg miljø-bærekraftig utvikling	15 314,20	
TBH - ABLU stipend	25 000,00	
88682 - Skjeggklokke	10 526,00	
Tronhus hesteavlseter	11 783,17	
<b>Sum bruk av bundne driftsfond</b>		<b>4 659 454,69</b>
<b>Art</b>	<b>Bundne investeringsfond:</b>	
09580	Ekstraord. Innbet avdrag formidl.lån	
	<b>Sum bruk av bundne investeringsfond</b>	<b>0,00</b>
<b>Art</b>	<b>Ubundne investeringsfond:</b>	
09480	K-sak 25/15 Ansvarlig lån Vokks Nett AS	
	<b>Sum bruk av ubundne investeringsfond</b>	<b>0,00</b>
	<b>Sum forbruk av fond</b>	<b>6 531 647,65</b>

## FONDISOVERSIKT 2016

	Beholdning 01.01.2016	Avsetninger	Bruk av fond	Beholdning 31.12.2016
<b>Disposisjonsfond</b>	16 482 309	15 102 503	1 872 193	29 712 619
<b>Regnskapsskjema 1 A</b>				
Disposisjonsfond	4 075 000	10 583 777		14 658 777
Opprinnelig budsjett		3 700 000		
Justert budsjett		10 900 000		
<b>Regnskapsskjema 1 B</b>				
Generelt	4 685 513		0	3 361 513
Politisk	3 064 439		74 000	2 990 439
Administrasjon	2 462 289	4 463 229	954 604	5 970 914
Oppvekst	1 658 191		702 020	956 171
Familie og helse	196 394	7 498		203 892
Omsorg	141 714			141 714
Plan og næring	141 569		141 569	0
Teknisk			0	0
Kultur	57 200	48 000	0	105 200
Sum disposisjonsfond regnsk.skjema 1 B	12 407 309	4 518 727	1 872 193	13 729 843
<b>Bundne driftsfond</b>	25 951 613	7 151 982	4 659 455	28 444 140
<b>Regnskapsskjema 1A</b>				
Bundne driftsfond	0	290 493		290 493
Opprinnelig budsjett		0		
Justert budsjett		0		
<b>Regnskapsskjema 1B - Bundne driftsfond</b>				
Administrasjon	8 147 535	96 545	705 114	7 538 967
Konsesjonsavgifter	6 896 002	2 368 221	2 242 787	7 021 436
Skoler	1 736 120	1 496 685	345 141	2 887 665
Barnehager	251 260	260 000	85 666	425 594
Familie og Helse	1 560 874	134 341	318 000	1 377 215
Omsorg	2 377 724	449 351	889 899	1 937 176
Teknisk	4 056 693	1 961 776		6 018 469
Plan og næring	925 404	94 570	72 848	947 126
Sum bundne driftsfond regnsk.skjema 1B	25 951 613	6 861 489	4 659 455	28 153 647
<b>Bundne fond</b>				
<b>Bundne driftsfond</b>				
Selvkostfond	3 233 396	1 998 202	70 151	5 161 447
Øremerket statstilskudd	4 617 199	2 030 308	1 423 284	5 224 223
Næringsfond/Kraffond	10 048 487	2 653 484	2 761 640	9 940 331
Gavefond	1 317 724	349 351	389 899	1 277 176
Øvrige bundne driftsfond	6 734 807	120 637	14 480	6 840 964
SUM	25 951 613	7 151 982	4 659 455	28 444 140
<b>Bundne investeringsfond</b>	2 863 303	1 688 277	0	4 551 580
Øremerket statstilskudd				0
Gavefond				0
Øvrige bundne investeringsfond	2 863 303	1 688 277	0	4 551 580



# ÅRSREGNSKAPET 2015 - NORDRE LAND KOMMUNE

## NOTE 11

### VESENTLIGE FORPLIKTELSER.

Nordre Land kommune har følgende forpliktelser av vesentlig art pr. 31.12.2016 :

**Beløp 2016**

#### Leasingavtaler :

Ingen vesentlige leasingavtaler

#### Driftsavtaler med private :

GLT Avfall AS Transport og behandling av avfall	<u>Kr.</u>	<u>8 920 068</u>
Uloba BA	<u>Kr.</u>	<u>3 106 709</u>
Driftsavtaler med fysioterapeuter	<u>Kr.</u>	<u>2 885 978</u>
Driftsavtale med leger - Dokka Legesenter	<u>Kr.</u>	<u>943 100</u>
Driftsavtale med leger - Torpa Legesenter	<u>Kr.</u>	<u>938 100</u>
AS Sentrumsbygg Leie av lokaler i rådhuset	<u>Kr.</u>	<u>688 253</u>
Dokka Biovarme AS	<u>Kr.</u>	<u>1 944 689</u>
Torpa Biovarme AS	<u>Kr.</u>	<u>1 199 217</u>
Dokka Fjernvarme AS	<u>Kr.</u>	<u>1 250 078</u>

#### PENSJON :

Netto balanseført pensjonsforpliktelse fra KLP eks. arb.giv.avgift	<u>Kr.</u>	<u>123 530 888</u>
Netto balanseført pensjonsforpliktelse fra SPK eks. arb.giv.avgift	<u>Kr.</u>	<u>22 173 111</u>

## ÅRSREGNSKAPET 2016 - NORDRE LAND KOMMUNE

### NOTE 12

#### INTERKOMMUNALT SAMARBEID ETTER KOMMUNELOVENS § 27.

Regnskap for interkommunalt samarbeid etter kommuneloven, s § 27 skal inngå i årsregnskapet til den kommunen hvor samarbeidet har sitt hovedkontor.

I 2016 er ingen interkommunale samarbeid etter kommunelovens § 27 lokalisert i Nordre Land.

Nordre Land kommune deltar i følgende interkommunale samarbeider:

- FOKSO
- GLT -avfall
- Gjøvik interkommunale legevakt
- Gjøvik krisesenter
- SMISO
- Tilsynsførerordning
- Veterinærvaktordning
- Gjøvikregionen helse- og miljøtilsyn
- Samordnet IKT-samarbeid
- Innlandet Revisjon IKS
- Mjøslab

Note 13

**ANVENDTE REGNSKAPSPRINSIPPER / VURDERINGSREGLER**

**Følgende regnskapsprinsipper er anvendt i 2016;**

**God kommunal regnskapsskikk**

Årsregnskapet er ført i overensstemmelse med god kommunal regnskapsskikk, både når det gjelder selve regnskapsføringen og når det gjelder den økonomiske informasjonen årsregnskapet gir.

**Arbeidskapitalprinsippet**

All tilgang og bruk av midler i løpet av året som vedrører kommunens virksomhet framgår av driftsregnskapet eller investeringsregnskapet.

Regnskapsføring av tilgang og bruk bare i balanseregnskapet har ikke forekommet.

**Bruttoprinsippet**

Alle utgifter, utbetalinger, inntekter og innbetalinger er regnskapsført brutto.

Dette gjelder også for de interne finansieringstransaksjonene. Det er således ikke gjort fradrag for tilhørende inntekter til utgiftene, og heller ikke er inntektene framsatt med fradrag for eventuelle tilhørende utgifter.

**Anordningsprinsippet**

Alle kjente utgifter, utbetalinger, inntekter og innbetalinger i året er tatt med i årsregnskapet for dette år, enten de er betalt eller ikke når regnskapet avsluttes

**Beste estimat**

I den grad enkelte utgifter, utbetalinger, inntekter eller innbetalinger ikke kan fastsettes eksakt ved tidspunktet for regnskapsavleggelsen, blir det registrert et anslått beløp i årsregnskapet for vedkommende år.

**Forsiktighetsprinsippet**

Urealiserte tap blir regnskapsført i årsregnskapet.

**Note 14**

**FORHOLD VED REGNSKAPSÅRETS SLUTT MED BETINGET  
UTFALL, SAMT HENDELSER ETTER BALANSEDAGEN**

*Vi er ikke kjent med noen hendelser etter balansedagen, som vil kunne endre kommunens økonomiske stilling.*

**ÅRSREGNSKAPET 2016 - NORDRE LAND KOMMUNE**

**NOTE nr. 15 - Kapitalkonto**

KAPITALKONTO			
01.01.2016 Balanse (underskudd i kapital)		01.01.2016 Balanse (kapital)	233 415 446,26
<b>Debetposterings i året:</b>		<b>Kreditposterings i året:</b>	
Salg av fast eiendom og anlegg	237 182,00	Aktivering av fast eiendom og anlegg	22 745 903,00
Nedskrivninger fast eiendom	0,00	Oppskrivning av fast eiendom	0,00
Avskrivning av fast eiendom og anlegg	16 345 300,00		
Salg av utstyr, maskiner og transportmidler	0,00	Aktivering av utstyr, maskiner og transportmidler	6 638 390,00
Nedskrivning av utstyr, maskiner og transportmidler	0,00	Oppskrivning av utstyr, maskiner og transportmidler	0,00
Avskrivninger av utstyr, maskiner og transportmidler	3 691 101,00	Kjøp av aksjer og andeler	1 748 488,00
Salg av aksjer og andeler	0,00	Oppskrivning av aksjer og andeler	0,00
Nedskrivning av aksjer og andeler	0,00	Utlån formidlings/startlån	14 310 580,52
Nedskrivning utlån	0,00		
Avdrag på formidlings/startlån	5 917 652,58	Utlån sosial lån	46 990,00
Avdrag på sosial lån	53 086,81	Utlån egne midler	0,00
Avdrag på utlånte egne midler	323 000,00		
Avskrivning sosial utlån	20 974,33	Oppskrivning utlån	3 046,45
Avskrivning formidlingslån	95 610,00		
Avskrevet andre utlån	0,00	Avdrag på eksterne lån	20 453 498,00
Bruk av midler fra eksterne lån	40 678 772,20	Urealisert kursgevinst utenlandslån	0,00
Urealisert kurstap utenlandslån	0,00	UB Pensjonsmidler (netto)	24 223 104,00
UB Pensjonsforpliktelse (netto)	37 337 115,00	Estimatavvik pensjonmidler	0,00
Aga pensjonsforpliktelse	1 390 086,00	Reversing nedskrivning av fast eiendom	0,00
Estimatavvik pensjonforpliktelse	0,00	Reversing nedskrivning av utstyr, maskiner og transportmidler	0,00
<b>31.12.2016 Balanse Kapitalkonto</b>	<b>217 495 566,31</b>	<b>31.12.2016 Balanse (underskudd i kapital)</b>	
	323 585 446,23		323 585 446,23
<b>Avstemming</b>			
<b>Differanse</b>	<b>0,00</b>		

## NOTE 16 - ANLEGGSMIDLER

### Beregning av minsteavdrag pr. år - Avansert / forenklet modell

#### Eiendeler - Eiendommer

	Levetid	Balanse 1/1 2016	Avskrivninger 2016	(Balanse 31.12.2016)	Vektet levetid
EDB-UTSTYR, KONTORMASK. O.L.	5 ÅR	3 181 665,00	1 299 424,00	1 882 241,00	0,0180
ANLEGG- MASKINER O.L.	10 ÅR	13 089 563,00	2 136 348,00	10 953 215,00	0,1780
BRANNBILER, TEKNISKE ANLEGG	20 ÅR	19 643 456,00	1 237 797,00	18 405 659,00	0,6055
KULTURBYGG MED LEIERETT	30 ÅR	1 238 330,00	98 073,00	1 140 257,00	0,0331
BOLIGER, SKOLER, VEIER O.L.	40 ÅR	176 927 234,00	6 062 238,00	170 864 996,00	9,8695
ADM.BYGG, SYKEHJEM M.V.	50 ÅR	298 378 148,00	9 202 521,00	289 175 627,00	20,3657
INGEN AVSKRIVNING		32 319 474,00			
SUM INKL. ANL. U/AVSKR.		544 777 870,00	20 036 401,00	492 421 995,00	31,0698
SUM EKS. ANL. U/AVSKR.		512 458 396,00			

LÅNEGJELD PR. 1/1 2016 EKS. LÅN TIL VIDEREUTLÅN

KR. 317 982 092,00

MINIMUMSAVDRAG 2016 UTREGNET ETTER AVANSERT MODELL :

Langsiktig gjeld pr. 1/1 / Vektet levetid 2016 :

317.982.092 / 31,0698

= 10.234.443,00

MINIMUMSAVDRAG 2016 UTREGNET ETTER FORENKLET MODELL :

Avskrivninger 2016 / IB Anleggsmidler u/tomter 1/1 2016 x Langsiktig gjeld pr. 1/1 2016 :

20.036.401 / 512.458.396 x 317.982.092 = 12.432.464,00

BETALTE AVDRAG 2016 EKS LÅN TIL VIDEREUTLÅN :

= 16.224.122,00

## Note 16 - Anleggsregister

1. Bokført verdi pr. 31.12.2016

	10 ÅR	20 ÅR	30 ÅR	40 ÅR	50 ÅR	TOMTER MM	Sum
Akkumulert anskaffelseskost pr. 01.01.16	20 844 884	24 756 953	3 139 974	249 279 860	469 742 920	32 775 760	807 270 703
Akkumulerte/reverserte nedskrivinger	0	0	0	47 812	-191 781	-100 000	-456 313
Akkumulerte ordinære avskrivinger pr. 01.01.16	-7 755 321	-5 113 497	-1 901 644	-72 400 438	-171 172 991	-356 286	-262 036 520
Bokført verdi 01.01.16	13 089 563	19 643 456	1 238 330	176 927 234	298 378 148	32 319 474	544 777 870
Tilgang i året	5 054 290	893 231	0	15 340 006	1 795 509	4 717 157	29 384 293
Avgang i året	0	0	0	0	0	-237 182	-237 182
Delsalg i året	0	0	0	0	0	0	0
Årets ordinære avskrivinger	-2 136 348	-1 237 797	-98 073	-6 062 238	-9 202 521	0	-20 036 401
Årets nedskrivinger	0	0	0	0	0	0	0
Årets reverserte nedskrivinger	0	0	0	0	0	0	0
Bokført verdi 31.12.16	16 007 505	19 298 890	1 140 257	186 205 002	290 971 136	36 799 449	553 888 580

10 ÅR = Anleggsmaskiner, maskiner, inv. og utstyr, transportmidler

20 ÅR = Brannbiler, tekniske anlegg (VAR), park.pl, renseanlegg o.l.

30 ÅR = Bygg med leierett

40 ÅR = Skoler, BH., boliger, idrettshaller, veier, ledn.nett o.l.

5 ÅR = EDB-utstyr, kontormaskiner og lignende

50 ÅR = Forretn., lager,adm.,kultur-bygg, sykehjem o.l.

TOMTER MM = IKKE AVSKR.BARE ANL.MIDL.

## Note 16 - Anleggsregister

2. Anskaffelseskost pr. 31.12.2016

	10 ÅR	20 ÅR	30 ÅR	40 ÅR	5 ÅR	50 ÅR	TOMTER MM	Sum
Akkumulert anskaffelseskost pr. 01.01.16	20 844 884	24 756 953	3 139 974	249 279 860	6 730 352	469 742 920	32 775 760	807 270 703
Akkumulerte/reverserte nedskrivninger	0	0	0	47 812	-212 344	-191 781	-100 000	-456 313
Tilgang i året	5 054 290	893 231	0	15 340 006	1 584 100	1 795 509	4 717 157	29 384 293
Avgang i året	0	0	0	0	0	0	-237 182	-237 182
Delsalg i året	0	0	0	0	0	0	0	0
Årets nedskrivninger	0	0	0	0	0	0	0	0
Årets reverserte nedskrivninger	0	0	0	0	0	0	0	0
Akkumulert anskaffelseskost pr. 31.12.16	25 899 174	25 650 184	3 139 974	264 667 678	8 102 108	471 346 648	37 155 735	835 961 501
Akkumulerte ordinære avskrivninger pr. 31.12.16	-9 891 669	-6 351 294	-1 999 717	-78 462 676	-4 635 767	-180 375 512	-356 286	-282 072 921
Bokført verdi 31.12.16	16 007 505	19 298 890	1 140 257	186 205 002	3 466 341	290 971 136	36 799 449	553 888 580

10 ÅR = Anleggsmaskiner, maskiner, inv. og utstyr, transportmidler

20 ÅR = Brannbiler, tekniske anlegg (VAR), park.pl, renseanlegg o.l.

30 ÅR = Bygg med leierett

40 ÅR = Skoler, BH-, boliger, idrettshaller, veier, ledn.nett o.l.

5 ÅR = EDB-utstyr, kontormaskiner og lignende

50 ÅR = Forretn., lager, adm., kultur-bygg, sykehjem o.l.

TOMTER MM = IKKE AVSKR.BARE ANL.MIDL.



## Note 16 - Anleggsregister

3. Endringer i anleggsmidler som påvirker kapitalkonto pr. 31.12.2016

	10 ÅR	20 ÅR	30 ÅR	40 ÅR	5 ÅR	50 ÅR	TOMTER MM	Sum
Kostpris v/tilgang i året	5 054 290	893 231	0	15 340 006	1 584 100	1 795 509	4 717 157	29 384 293
Salgssum v/avgang i året	0	0	0	0	0	0	-237 182	-237 182
Delsalg i året	0	0	0	0	0	0	0	0
Årets ordinære avskrivninger	-2 136 348	-1 237 797	-98 073	-6 062 238	-1 299 424	-9 202 521	0	-20 036 401
Årets nedskrivninger	0	0	0	0	0	0	0	0
Årets reverserte nedskrivninger	0	0	0	0	0	0	0	0
Sum endring kapitalkonto	2 917 942	-344 566	-98 073	9 277 768	284 676	-7 407 012	4 479 975	9 110 710
Avgang i året (bokført verdi)	0	0	0	0	0	0	-237 182	-237 182
Salgssum v/salg	0	0	0	0	0	0	-237 182	-237 182
Negativt verdiavvik v/salg	0	0	0	0	0	0	0	0
Positivt verdiavvik v/salg	0	0	0	0	0	0	-237 182	-237 182

10 ÅR = Anleggsmaskiner, maskiner, inv. og utstyr, transportmidler

20 ÅR = Brannbiler, tekniske anlegg (VAR), park.pl, renseanlegg o.l.

30 ÅR = Bygg med leierett

40 ÅR = Skoler, BH., boliger, idrettshaller, veier, ledn.nett o.l.

5 ÅR = EDB-utstyr, kontormaskiner og lignende

50 ÅR = Forretn., lager,adm.,kultur-bygg, sykehjem o.l.

TOMTER MM = IKKE AVSKR.BARE ANL.MIDL.

## Note 17 - Investeringsoversikt

Prosjekt nummer	Prosjektnavn	Prosjektets totale ramme	Forbruk tidligere år	Opprinnelig budsjett 2016	Revidert budsjett 2016	Forbruk 2016	Forbruk totalt	Rest-bevilgning
01001	Digitalisering - Kino	1 283 000	1 237 319,00	0	-111 000	-111 736,54	1 125 582,46	157 417,54
K-97/08 oppr budsjett 800.000+K-12/10 483.000,+K-96/16 -111.000,-.								
01202	Bygging kommunale idrettsanlegg og nå	390 000	246 548,75	0	0	217 123,00	463 671,75	-73 671,75
K-113/11 oppr budsjett 390.000,-.								
01210	Utvidelse tomtefelt Elverom	8 700 000	5 710 121,44	0	2 000 000	2 044 199,21	7 738 984,65	961 015,35
	Inntekter i prosjektet:					-15 336,00		
	Netto i prosjektet:					2 028 863,21		
K-113/11 oppr budsjett 200.000 + K-100/12 oppr budsjett 2.500.000 + K-73/13 oppr budsjett 6.000.000.								
01211	Dokka Kulturstasjon	4 500 000	3 673 100,42	0	746 000	745 735,82	4 418 836,24	81 163,76
K-113/11 oppr budsjett 4.500.000.								
Prosjektet c Rydding av stasjonsområdet, riving av enkelte bygg, istandsetting av lok-vekstedet og igangsetting av regulering av området								
01215	Permanent barnehage Øygardsjordet	14 000 000	12 053 214,96	0	115 000	107 265,10	12 160 480,06	1 839 519,94
K-113/11 oppr budsjett 14.000.000.								
01217	Elektronisk låsesystem Landmo	720 000	707 889,26	0	13 000	0,00	707 889,26	12 110,74
K-113/11 kr. 450.000,- + 270.000,- fra prosjekt 01402.								
01225	Utredning og prosjektering Riisby rense	4 875 000	1 574 044,46	0	3 301 000	3 373 933,20	4 947 977,66	-72 977,66
K-113/11 oppr budsjett 100.000+K-100/12 oppr budsjett 500.000+K-96/16 275.000,- fra prosjekt 01612.								
01229	Renovering Torpa vannverk	5 365 000	4 431 979,04	0	435 000	446 655,61	4 878 634,65	486 365,35
K-113/11 oppr budsjett 1.500.000 + K-100/12 oppr budsjett 2.100.000.								

Prosjekt nummer	Prosjektnavn	Prosjektets totale ramme	Forbruk tidligere år	Opprinnelig budsjett 2016	Revidert budsjett 2016	Forbruk 2016	Forbruk totalt	Rest-bevilgning
01239	Utkjøp festetomter	8 800 000	5 823 033,00	0	2 851 000	2 850 574,00	8 673 607,00	126 393,00
K-sak 47/12 5.800.000+K-sak 27/16 kr 3.000.000,-								
01305	Sikker utskrift	493 000	164 759,98	0	125 000	121 516,39	286 276,37	206 723,63
K-sak 100/12 oppr budsjett 343.000+K-sak 73/13 oppr budsjett 150.000.								
01307	ROS-tiltak	3 300 000	3 066 575,81	0	216 000	217 379,56	3 283 955,37	16 044,63
Kst 100/12 kr. 2.500.000,- + Kst 112/14 kr 800.000,-								
01313	Energimerking av kommunale bygg	750 000	0,00	0	40 000	41 969,00	41 969,00	708 031,00
K-sak 100/12 oppr budsjett 250.000+K-sak 73/13 oppr budsjett 250.000 + Ksak 112/14 250.000,-								
01317	Tak kantine Landmo	350 000	0,00	0	50 000	48 402,25	48 402,25	301 597,75
K-sak 100/12 oppr budsjett 350.000.								
01327	Fortau Landmøvegen, regulering	1 150 000	903 491,07	0	163 000	135 389,88	1 038 880,95	111 119,05
K-sak 100/12 oppr budsjett 150.000+K-sak 73/13 1.000.000.								
01338	Utbedringer Brovoll vannverk	1 900 000	60 180,60	0	494 000	535 650,70	595 831,30	1 304 168,70
K-sak 100/12 oppr budsjett 500.000+K-sak 86/14 kr 1.000.000 fra 01232 og kr 400.000 fra 01417.								
01339	Utenomhus skoleområde Torpa	150 000	0,00	0	150 000	149 981,28	149 981,28	18,72
K-sak 100/12 oppr budsjett 500.000+K-sak 86/14 kr 1.000.000 fra 01232 og kr 400.000 fra 01417.								
01405	Skilting og dørmerking inne Dokka barr	120 000	0,00	0	110 000	106 651,44	106 651,44	13 348,56
K-sak 73/13 oppr budsjett 120.000.								

Prosjekt nummer	Prosjektnavn	Prosjektets totale ramme	Forbruk tidligere år	Opprinnelig budsjett 2016	Revidert budsjett 2016	Forbruk 2016	Forbruk totalt	Rest-bevilgning
01407	Komplettering adressering i Nordre Lan	700 000	3 858,75	0	670 000	936 935,58	928 494,33	-228 494,33
	Inntekter i prosjektet:					-12 300,00		
	Netto i prosjektet:					924 635,58		
K-sak 73/13 oppr budsjett 700.000.								
01418	Flomsikring	850 000	457 911,57	0	0	124 987,50	582 899,07	267 100,93
K-sak 41/14 850.000.								
01419	Flerbrukshall Torpa (forprosjekt)	1 350 000	644 329,04	250 000	705 000	705 812,62	1 350 141,66	-141,66
K-sak 24/14 500.000+K-sak 94/14 600.000+K-sak 130/15 oppr budsjett 250.000.								
01504	Trådløst nett barnehagene	310 000	0,00	0	20 000	12 761,46	12 761,46	297 238,54
K-sak 130/15 oppr budsjett kr 310.000.								
01506	Oppgradering småskoleplassen	600 000	391 096,77	0	208 000	355 266,69	746 363,46	-146 363,46
K-sak 130/15 oppr budsjett kr 600.000.								
01507	Renovering/nybygg lagerskur	354 000	0,00	0	354 000	353 398,49	353 398,49	601,51
K-sak 130/15 oppr budsjett kr 300.000+K-sak 96/16 kr 54.000,- fra 01660.								
01508	IKT-prosjekter 2015	500 000	48 962,54	0	200 000	245 003,98	293 966,52	206 033,48
K-sak 130/15 oppr budsjett kr 500.000.								
01509	Anskaffelse steamkoker kjøkken	310 000	0,00	0	310 000	469 503,75	469 503,75	-159 503,75
K-sak 130/15 oppr budsjett kr 310.000.								
01515	Brannhydrant i Storgata - ROS	180 000	162 751,80	0	17 000	19 825,00	182 576,80	-2 576,80
K-sak 112/14 kr 180.000.								

Prosjekt nummer	Prosjektnavn	Prosjektets totale ramme	Forbruk tidligere år	Opprinnelig budsjet 2016	Revidert budsjet 2016	Forbruk 2016	Forbruk totalt	Rest-bevilgning
01516	Permanent base hjemmetjenesten	1 440 000	1 218 182,69	0	3 500	0,00	1 218 182,69	221 817,31
K-sak 129/15 kr. 1.600.000+K-sak 23/16 - 560.000,- til prosjekt 01615.								
01570	Sikring og ENØK-tiltak kirker	1 000 000	297 706,15	0	32 000	31 675,00	329 381,15	670 618,85
K-sak 112/14 kr. 1.000.000.								
<b>Underprosjekter:</b>								
01562	Åsli kapell		294 250,14			31 675,00		
01588	Kjøp/salg av kommunale eiendommer	330 000	0,00	0	330 000	611 092,00	354 754,00	
	Inntekter i prosjektet:					-256 338,00		
	Netto i prosjektet:					354 754,00		
01601	Utskifting kjøretøy/varige driftsmidler	700 000	0,00	700 000	700 000	724 775,00	724 775,00	-24 775,00
K-sak 130/15 kr 700.000,-.								
01602	IKT-prosjekter 2016	500 000	0,00	500 000	80 000	192 682,50	192 682,50	307 317,50
K-sak 130/15 kr 500.000,-.								
01603	Asfaltering skoleplassen TBUS	450 000	0,00	450 000	390 000	266 230,00	266 230,00	183 770,00
K-sak 130/15 kr 450.000,-.								
01604	Utskifting av lift	700 000	0,00	700 000	615 000	632 500,00	632 500,00	67 500,00
K-sak 130/15 kr 700.000,-.								
01606	Velferdsteknologi	500 000	0,00	500 000	250 000	437 500,00	437 500,00	412 500,00
	Inntekter i prosjektet:					-350 000,00		
	Netto i prosjektet:					87 500,00		
K-sak 130/15 kr 500.000,-.								

Prosjekt nummer	Prosjektnavn	Prosjektets totale ramme	Forbruk tidligere år	Opprinnelig budsjett 2016	Revidert budsjett 2016	Forbruk 2016	Forbruk totalt	Rest-bevilgning
01607	Nytt ringesystem Landmo	1 000 000	0,00	1 000 000	0	0,00	0,00	1 000 000,00
K-sak 130/15 kr 1.000.000,-								
01608	Feide	300 000	0,00	300 000	0	0,00	0,00	300 000,00
K-sak 130/15 kr 300.000,-								
01609	Fortau Idrettsvegen	1 500 000	0,00	1 500 000	844 000	1 056 248,12	1 056 248,12	865 643,88
	Inntekter i prosjektet:					-421 892,00		
	Netto i prosjektet:					634 356,12		
K-sak 130/15 kr 1.500.000,-								
01610	Renovering TBUS solskjerming	1 000 000	0,00	1 000 000	679 000	678 553,50	678 553,50	321 446,50
K-sak 130/15 kr 1.000.000,-								
01611	Oppgradering driftskrollanlegg	700 000	0,00	700 000	0	0,00	0,00	700 000,00
K-sak 130/15 kr 300.000,-								
01612	Tilkobling abonnenter til eksisterende V	125 000	0,00	2 000 000	1 244 000	0,00	0,00	125 000,00
K-sak 130/15 kr 2.000.000,-+K-96/16 -275.000,- til prosjekt 01225.								
01613	Prosjektering biologisk rensetrinn Dokk	250 000	0,00	250 000	0	0,00	0,00	250 000,00
K-sak 130/15 kr 250.000,-								
01614	Prosjektering høydebasseng inkl. ny tilf	300 000	0,00	300 000	0	0,00	0,00	300 000,00
K-sak 130/15 kr 300.000,-								
01615	NAV og Barnevern mottak	355 000	0,00	0	330 000	330 405,14	330 405,14	24 594,86
K-sak 23/16 kr 290.000,- fra 01516+K-sak 96/16 65.000 fra 01616								

Prosjekt nummer	Prosjektnavn	Prosjektets totale ramme	Forbruk tidligere år	Opprinnelig budsjett 2016	Revidert budsjett 2016	Forbruk 2016	Forbruk totalt	Rest-bevilgning
01616	Oppgradering Dokka Helsehus	205 000	0,00	0	205 000	205 456,08	205 456,08	-456,08
K-sak 23/16 kr 270.000,- fra 01516+K-sak 96/16 - 65.000 til 01615								
01617	Tilknytning VA Kvernbakken	1 200 000	0,00	0	1 200 000	1 247 648,51	1 247 648,51	-47 648,51
Underprosjekt av 01612								
01618	Prosjektering VA Holmenjordet	150 000	0,00	0	150 000	0,00	0,00	150 000,00
Underprosjekt av 01612								
01619	Prosjektering VA Vinjarmoen	250 000	0,00	0	250 000	0,00	0,00	250 000,00
Underprosjekt av 01612								
01620	Utkjøp biler hjemmetjenesten	3 440 000	0,00	0	3 440 000	3 460 011,00	3 460 011,00	-20 011,00
K-sak 41/16 kr 3.440.000,-								
01621	Kolterudsvegen VA-nett	2 200 000	0,00	0	2 200 000	253 843,12	253 843,12	1 946 156,88
K-sak 130/15 kr 2.200.000,-								
01640	Fornyelse av VA-nettet (ramme for delg	3 500 000	0,00	3 500 000	1 750 000	1 633 920,82	1 633 920,82	1 866 079,18
K-sak 130/15 kr 3.500.000,-								
Underprosjekter:								
01641	Opprusting VA Barsokveien					1 633 920,82		
01650	Opprustingsplan kommunale vegger (rar	2 000 000	0,00	2 000 000	1 449 000	1 501 953,70	1 501 953,70	498 046,30
K-sak 130/15 kr 2.000.000,-								
Underprosjekter:								
01651	Kvernbakken VA					15 979,46		
01652	Asfaltering Landmovegen					231 959,00		
01654	Asfaltering Vokksgata					261 857,00		

Prosjekt nummer	Prosjektnavn	Prosjektets totale ramme	Forbruk tidligere år	Opprinnelig budsjett 2016	Revidert budsjett 2016	Forbruk 2016	Forbruk totalt	Rest-bevigning
01655	Oppgradering veg Sæterbygda					122 678,00		
01656	Opprusting Moavegen					700 764,24		
01658	Oppgradering Øvre Smebyveg					168 716,00		
<b>01660</b>	<b>Opprustings- og rehabiliteringsplan for</b>	<b>1 946 000</b>	<b>0,00</b>	<b>2 000 000</b>	<b>1 741 000</b>	<b>1 788 153,05</b>	<b>1 788 153,05</b>	<b>157 846,95</b>
K-sak 130/15 2.000.000,-+K-96/16 -54.000,- til prosjekt 01507.								
<b>Underprosjekter:</b>								
01661	SD-anlegg TBUS					389 796,00		
01662	Rensing svømmebasseng Dokka					121 182,00		
01663	Ombygging Tannleghuset DBS					323 293,03		
01664	Enøk - Tonlia barnehage					110 010,50		
01665	Vannverk Skogvang barnehage					378 361,77		
01666	Takoverbygg Brann- og driftsstasjonen					284 628,75		
01667	Gjerding vedlager					180 881,00		
<b>01670</b>	<b>Sikring og ENØK-tiltak kirker</b>	<b>1 000 000</b>	<b>0,00</b>	<b>1 000 000</b>	<b>310 000</b>	<b>322 802,38</b>	<b>322 802,38</b>	<b>677 197,62</b>
K-sak 130/15 1.000.000,-.								
<b>Underprosjekter:</b>								
01671	Opprusting Nordsinni kirke					322 802,38		
<b>01680</b>	<b>Kjøp av bolig Snertinn</b>	<b>1 000 000</b>	<b>0,00</b>	<b>0</b>	<b>1 000 000</b>	<b>992 090,00</b>	<b>992 090,00</b>	<b>7 910,00</b>
K-sak 52/16 1.000.000,-.								
<b>01690</b>	<b>Egenkapitalinnskudd KLP 2016</b>	<b>1 750 000</b>	<b>0,00</b>	<b>1 750 000</b>	<b>1 750 000</b>	<b>1 748 488,00</b>	<b>1 748 488,00</b>	<b>1 512,00</b>
K-sak 129/15 kr 1.750.000,-.								
<b>01692</b>	<b>Startlån 2016</b>	<b>15 000 000</b>	<b>0,00</b>	<b>10 000 000</b>	<b>15 000 000</b>	<b>20 228 223,10</b>	<b>20 228 223,10</b>	
	Inntekter i prosjektet:					-20 228 223,10		
	Netto i prosjektet:					0,00		



Prosjekt nummer	Prosjektnavn	Prosjektets totale ramme	Forbruk tidligere år	Opprinnelig budsjett 2016	Revidert budsjett 2016	Forbruk 2016	Forbruk totalt	Rest-bevilgning
K-sak 130/15 10.000.000+K-sak 58/16 5.000.000,-								
08993	Utlån Nordre Land idrettslag	-	0,00	0	-98 000	0,00	0,00	0,00
	Inntekter i prosjektet:					-98 000,00		
	Netto i prosjektet:					-98 000,00		
08994	Utlån Dokka møbler eiendom	-	0,00	0	-225 000	0,00	0,00	0,00
	Inntekter i prosjektet:					-225 000,00		
	Netto i prosjektet:					-225 000,00		

## ÅRSREGNSKAPET 2016 - NORDRE LAND KOMMUNE

### Note 18

#### Markedsbaserte finansielle omløpsmidler

Markedsbaserte finansielle omløpsmidler er verdsatt til virkelig verdi pr. 31.12.2016 iht. finansreglementet.

**Markedsverdi** skal normalt være lik bokført verdi. Dersom markedsverdien har endret seg i perioden etter 31.12. vises endringen som forskjell mellom markedsverdi og bokført verdi. Dette forholdet blir eventuelt bokført i neste års regnskap hvis endringen blir stående.

**Bokført verdi** viser markedsverdi pr. 31.12.

**Årets resultatførte verdiendring** er forskjellen mellom bokført verdi pr. 01.01. og 31.12. i regnskapsåret. Dette beløpet er ført i driftsregnskapet med resultatvirkning.

**Anskaffelseskost** viser hva det er betalt for omløpsmidlet da det ble kjøpt. Forskjellen mellom anskaffelseskost og markedsverdi viser den urealiserte avkastning kommunen har oppnådd hittil på plasseringen.

Beholdning pr. 31.12. er fordelt på følgende aktivaklasser;

Aktivaklasse	Anskaffelseskost	Bokført verdi pr. 31.12.2016	Årets resultatførte verdiendring	Salg/kjøp
Rentepapirer	10 722 765	14 876 369	247 608	0
Aksjefond	3 994 800	11 475 131	1 112 115	0
Eiendomsfond	3 500 000	4 452 000	178 500	0
Aksjer	0	0	0	0
Sertifikater	0	0	0	0
Obligasjoner	1 463 435	3 271 882	107 602	0
<b>Sum</b>	<b>19 681 000</b>	<b>34 075 382</b>	<b>1 645 825</b>	<b>0</b>

Årets resultatførte verdiendring er forskjellen mellom IB bokført verdi pr. 01.01 i regnskapsåret, salg/kjøp i løpet av året og UB bokført verdi pr. 31.12. Dette beløpet er ført i driftsregnskapet med resultatvirkning. Renteinntekter på obligasjoner og fondsplasseringer er inntektsført med Kr. 143.500,-.

Forskjellen mellom anskaffelseskost og bokført verdi viser den urealiserte avkastning kommunen har oppnådd hittil på plasseringen.

Salg eller kjøp av finansielle anleggsmidler er omtalt i regnskapets note 8.

**Note 19**

**Obligasjoner som holdes til forfall.**

Nordre Land kommune hadde i 2016 ingen obligasjoner som holdes til forfall.

## Note 20 Langsiktig gjeld og avdrag på lån

<b>Lån</b>	
Lån 01.01.2016	367 281 032
Lån Vokks AS	600 000 *
Nye lån i året	43 290 000
Innfrielse/nedskrivning:	0
Ekstraordinære avdrag	0
Avdrag i året	-20 453 499
Balansen 2.45	390 717 534
<b>Lån 31.12.2015</b>	<b>390 717 533</b>
	<b>390 717 534 Diff:</b>
	-1
<b>Avdrag</b>	
Iflg. lånespesifikasjon	20 353 499
Avdrag lån Vokks AS	100 000 *
Ekstraordinære avdrag	0
Regnskapsført 05100	4 229 376
Regnskapsført 05101	0
Regnskapsført 15100	16 224 122
	<b>20 453 499</b>
	<b>20 453 498 Diff:</b>
	-1
<b>Renter</b>	
Iflg. lånespesifikasjon	6 403 458
Hvorav morarenter	0
Tilbakeført påløpte 2015	-824 889
Påløpte renter 2016	799 512
Renteutgifter renteswapp	1 076 578
Regnskapsført 15000	7 454 659
	<b>7 454 659</b>
	<b>7 454 659 Diff:</b>
	0

\* Beløpet gjelder makebytteavtalen med Vokks AS, jfr. K-sak 2/12. Forskuddsbetalt husleie i 10 år med kr 1.000.000,- fratrukket inntektsført kr 100.000,- årlig.

Lånespesifikasjoner		Lån 01.01.2016	Rente sats % pr 31/12	Ned-skrivning **	Ekstra-ordnære avdrag	Avdrag	Lån 31.12.2016	Betalte renter i året	Gebyr/mora-renter	Varighet	Rentebinding
24520049	KBN	9900.20.10262	1,59			1 191 660	20 258 220	369 605	25	19.12.2033	3 mnd nibor
24520050	KBN	9900.20.10424	1,75			400 200	6 803 400	119 121	13	06.10.2033	P.t-rente
24520051	KBN	9900.20.10696	1,65			183 340	2 749 900	49 420		17.12.2031	P.t-rente
24520054	KBN	9900.20.30964	1,65			50 000	350 000	6 589	1	15.12.2023	P.t-rente
24520030	KBN	9900.20.20529	1,65			925 920	15 740 800	277 718		17.11.2033	P.t-rente
24520057	KBN	20080536	1,61			2 572 580	46 306 200	841 912	143	20.11.2034	3 mnd nibor
24520058	KBN	20090199	1,60			2 056 940	28 797 280	522 317	110	19.09.2030	3 mnd nibor
24520059	KBN	20100469	1,56			1 084 000	20 596 000	361 667	32	28.08.2035	3 mnd nibor
24520060	KBN	20100972	1,65			85 000	1 615 000	28 606		27.12.2035	P.t-rente
24520061	KBN	20110804	1,65			479 200	9 584 000	169 158	15	15.12.2036	P.t-rente
24520062	KBN	20120429	1,55			1 597 980	33 557 420	601 583	2 008	06.03.2037	3 mnd nibor
24520063	KBN	20120455	1,75			1 362 820	35 433 410	607 832		01.08.2042	P.t-rente
24541001	KLP	8317.5027621	1,95			622 332	16 025 115	309 479	689	17.09.2042	3 mnd nibor
24541002	KLP	8317.5025319	1,95			341 719	848 156	25 245		01.11.2019	P.t-rente
24541004	KLP	8317.5038208	1,95			1 064 000	19 152 000	390 091		09.12.2034	3 mnd nibor
24541005	KLP	8317.5311052	1,86			1 090 000	29 157 500	469 698		18.09.2043	3 mnd nibor
24519045	Husbanken	11505884 4	1,51			34 766	225 965	4 314	60	01.11.2023	Flytende rente
24519046	Husbanken	11508835 3	1,51			333 332	2 416 657	42 722	120	01.04.2024	Flytende rente
24519047	Husbanken	11512975 1	1,51			311 134	2 644 639	50 678	60	01.04.2025	Flytende rente
24519048	Husbanken	11515537 6	1,51			333 334	2 999 996	54 315	341,5	01.12.2025	Flytende rente
24519049	Husbanken	11516441 0	1,51			333 334	3 166 663	57 096	344	01.06.2026	Flytende rente
24519050	Husbanken	11520495 0	1,51			891 570	10 180 889	174 670	120	01.01.2028	Flytende rente
24519052	Husbanken	11524118 1	1,51			666 668	7 666 662	139 669	60	01.05.2028	Flytende rente
24519053	Husbanken	11528980 3	1,51			546 668	6 833 330	123 866	60	01.04.2022	Flytende rente
24519054	Husbanken	11532021 0	1,51			666 668	9 046 665	163 560	60	01.05.2031	Flytende rente
24520093	DNB	27675	2,37			795 000	15 105 000	353 789	1 000	01.04.2029	Flytende rente
	Nye lån i året										
24519055	Husbanken	11534873 2	1,51			333 334	9 666 666	88 738	30	01.11.2031	Flytende rente
24519056	Husbanken	11534873 4	1,51				5 000 000			01.11.2031	Flytende rente
24541006	KLP banken	83175479751	1,80				28 290 000			30.12.2036	Flytende rente
	Sum nye lån	43 290 000		0	0	0	390 217 533	6 403 458	5 341		
	Sum	367 281 032		0	0	20 353 499	390 217 533	6 403 458	5 341		

### Andel av langsiktig gjeld - Selvkost

Vann	Kr.	25 954 425
Avløp	Kr.	33 061 961
Avfall	Kr.	1 762 497
Feiing	Kr.	1 468 710
Kart og oppmåling	Kr.	150 333
Sum gjeld - Selvkost		Kr. 62 397 926

### Nordre Land kommune har følgende renteswapper pr 31.12.16:

Rente:	Sum:	Varighet:
	22 641 470	17.09.2021
	<b>22 641 470</b>	
Andel fast	6 %	

Gj.snittlig rente: 1,91 %

### Oppllysning vedr. regnskapsmessige sikringer av renteswapper.

1. Renteswap inngår som finansiell instrument i sikringsrelasjonene.
2. Fordeling mellom fast og flytende rente er sikret, og er formålet med renteswappene.
3. Varigheten av swappene er opplyst i kolonne ovenfor.
4. Sikringen er forankret i kommunens Finansreglement, pkt. 7.7.5.
5. Det har ikke vært endringer i avtalevilkårene i løpet av 2016.

## ÅRSREGNSKAPET 2016 - NORDRE LAND KOMMUNE

### NOTE 21

#### TIDLIGERE ENDRINGER I REGNSKAPSPRINSIPP-AVVIKLING AV LIKV.RESERVEN

Vi valgte å foreta oppløsning av likviditetsreserven i 2009. Tidligere prinsipp- endringer som nå er overført ny konto for prinsippendringer er :

	År	Utgift	Inntekt
Utbetalte feriepenger	1992	7 812 851,20	0,00
Påløpte renter	2001	1 105 538,00	
Varebeholdning	2001		0,00
Kompensasjon for mva	2001	0,00	575 960,00
<b>Sum bokført mot likviditetsreserve (drift)</b>		<b>8 918 389,20</b>	<b>575 960,00</b>
<b>Sum prinsippendringer</b>			<b>8 342 429,20</b>

Kr. 8.342.429,20 er dermed debitert konto for prinsippendringer og kreditert konto for likviditetsreserve. Vi får da følgende oppløsning av konto for likviditetsreserve:

Inngående balanse 1.1. 2009 (drift)	Kr.	-5 063 695,46
Inngående balanse 1.1. 2009 (invest.)	Kr.	1 608 664,04
Sum IB 1.1. 2009	Kr.	-3 455 031,42
Sum prinsippendringer	Kr.	-8 342 429,20
<b>Sum avsetning til fond</b>	<b>Kr.</b>	<b>-11 797 460,62</b>

Kr. 11.797.460,62 ble i 2009 avsatt til disposisjonsfondet.

## Note 22 - Selvkostområder

Selvkostområde VANN	Regnskap 2016	Reg, budsjett 2016	Oppr. Budsjett 2016	Regnskap 2015
Gebyrinntekter	5 770 136	5 630 000	5 630 000	5 584 003
Øvrige gebyrinntekter	5 200	200 000	200 000	236 026
<b>Driftsinntekter</b>	<b>5 775 336</b>	<b>5 830 000</b>	<b>5 830 000</b>	<b>5 820 029</b>
Direkte driftskostnader	3 964 220	3 966 700	3 966 700	4 343 182
Avskrivningskostnad	1 160 632	1 141 084	1 141 084	1 027 512
Kalkulatoriske rente (1,68)	451 767	472 065	472 065	471 483
Indirekte netto driftsutgifter	165 422	107 985	107 985	182 129
<b>Driftskostnader</b>	<b>5 742 041</b>	<b>5 687 834</b>	<b>5 687 834</b>	<b>6 024 306</b>
<b>Resultat</b>	<b>33 295</b>	<b>186 875</b>	<b>186 875</b>	<b>-204 277</b>
Kostnadsdekning i %	100,6	102,5	102,5	96,6
<b>Selvkostfond 01.01</b>	<b>-1 516 753</b>	<b>-1 278 043</b>	<b>-1 278 043</b>	<b>-1 278 043</b>
+ Avsetning til selvkostfond	33 295		0	
- Bruk av selvkostfond	0	0	0	-204 277
+ Kalkulatorisk renteinnt. Selvkostfond	-25262		0	(-26 776)
<b>Selvkostfond 31.12</b>	<b>-1 508 720</b>	<b>0</b>	<b>0</b>	<b>-1 509 096</b>

Selvkostområde AVLØP	Regnskap 2016	Reg, budsjett 2016	Oppr. Budsjett 2016	Regnskap 2015
Gebyrinntekter	8 549 335	8 300 000	8 300 000	8 357 214
Øvrige gebyrinntekter	1 260 954	1 250 000	1 250 000	1 245 778
<b>Driftsinntekter</b>	<b>9 810 289</b>	<b>9 550 000</b>	<b>9 550 000</b>	<b>9 602 992</b>
Direkte driftskostnader	6 874 081	6 823 700	6 779 000	5 882 861
Avskrivningskostnad	1 638 992	1 638 992	1 638 992	1 574 640
Kalkulatoriske rente (1,68)	519 079	554 824	554 824	551 323
Indirekte netto driftsutgifter	215 576		0	210 465
<b>Driftskostnader</b>	<b>9 247 728</b>	<b>9 017 516</b>	<b>8 972 816</b>	<b>8 219 289</b>
<b>Resultat</b>	<b>562 561</b>	<b>532 484</b>	<b>577 184</b>	<b>1 383 703</b>
Kostnadsdekning i %	106,1	105,9	105,9	116,8
<b>Selvkostfond 01.01</b>	<b>1 178 637</b>	<b>-214 330</b>	<b>-214 330</b>	<b>-214 330</b>
+ Avsetning til selvkostfond	562 561			1 383 703
- Bruk av selvkostfond				
+ Kalkulatorisk renteinnt. Selvkostfond	24585			(9 264)
<b>Selvkostfond 31.12</b>	<b>1 765 783</b>			<b>1 178 637</b>

Selvkostområde SLAMTØMMING	Regnskap 2016	Reg, budsjett 2016	Oppr. Budsjett 2016	Regnskap 2015
Gebyrinntekter	3 023 493	3 000 000	3 000 000	3 514 910
Øvrige gebyrinntekter			0	
<b>Driftsinntekter</b>	<b>3 023 493</b>	<b>3 000 000</b>	<b>3 000 000</b>	<b>3 514 910</b>
Direkte driftskostnader	2 465 112	2 899 000	2 899 000	3 033 951
Avskrivningskostnad	1 408	1 408	1 408	
Kalkulatoriske rente (1,68)	732	837	837	5 518
Indirekte netto driftsutgifter	67 522	46 560	46 560	87 273
<b>Driftskostnader</b>	<b>2 534 774</b>	<b>2 947 805</b>	<b>2 947 805</b>	<b>3 126 742</b>
<b>Resultat</b>	<b>488 719</b>	<b>52 195</b>	<b>52 195</b>	<b>388 168</b>
Kostnadsdekning i %	119,3	101,8	101,8	112,6
<b>Selvkostfond 01.01</b>	<b>486 770</b>			<b>87 565</b>
+ Avsetning til selvkostfond	488 719			393 687
- Bruk av selvkostfond				
+ Kalkulatorisk renteinnt. Selvkostfond	12 312			5 518
<b>Selvkostfond 31.12</b>	<b>987 801</b>	<b>0</b>	<b>0</b>	<b>486 770</b>



## Note 22 - Selvkostområder

Selvkostområde RENOVASJON	Regnskap 2016	Reg, budsjett 2016	Oppr. Budsjett 2016	Regnskap 2015
Gebyrinntekter	9 903 648	9 800 000	9 800 000	9 563 657
Øvrige gebyrinntekter	1 964	210 000	210 000	118 751
<b>Driftsinntekter</b>	<b>9 905 612</b>	<b>10 010 000</b>	<b>10 010 000</b>	<b>9 682 408</b>
Direkte driftskostnader	8 894 188	9 627 000	9 627 000	9 096 113
Avskrivningskostnad	119 691	119 691	119 691	119 691
Kalkulatoriske rente (1,68)	29 463	33 942	33 942	36 264
Indirekte netto driftsutgifter	184 750	46 115	46 115	213 078
<b>Driftskostnader</b>	<b>9 228 092</b>	<b>9 826 748</b>	<b>9 826 748</b>	<b>9 465 146</b>
<b>Resultat</b>	<b>677 520</b>	<b>183 252</b>	<b>183 252</b>	<b>217 262</b>
Kostnadsdekning i %	107,3	101,9	101,9	102,3
<b>Selvkostfond 01.01</b>	<b>1 513 710</b>			<b>1 269 709</b>
+ Avsetning til selvkostfond	677 520			217 261
- Bruk av selvkostfond				
+ Kalkulatorisk renteinnt. Selvkostfond	31 196			26 740
<b>Selvkostfond 31.12</b>	<b>2 222 426</b>			<b>1 513 710</b>

Selvkostområde FEIING	Regnskap 2016	Reg, budsjett 2016	Oppr. Budsjett 2016	Regnskap 2015
Gebyrinntekter	2 009 667	2 000 000	2 000 000	1 958 183
Øvrige gebyrinntekter	9 240		0	1
<b>Driftsinntekter</b>	<b>2 018 907</b>	<b>2 000 000</b>	<b>2 000 000</b>	<b>1 958 184</b>
Direkte driftskostnader	1 651 922	1 741 100	1 725 000	1 561 218
Avskrivningskostnad	40 755	40 755	40 755	40 755
Kalkulatoriske rente (1,68)	24 726	28 485	28 485	29 275
Indirekte netto driftsutgifter	86 087	116 518	116 518	80 437
<b>Driftskostnader</b>	<b>1 803 490</b>	<b>1 926 858</b>	<b>1 910 758</b>	<b>1 711 685</b>
<b>Resultat</b>	<b>215 417</b>	<b>73 142</b>	<b>89 242</b>	<b>246 499</b>
Kostnadsdekning i %	111,9			114,4
<b>Selvkostfond 01.01</b>	<b>-63 347</b>			<b>-306 295</b>
+ Avsetning til selvkostfond	215 417			246 499
- Bruk av selvkostfond				
+ Kalkulatorisk renteinnt. Selvkostfond	747			-3 551
<b>Selvkostfond 31.12</b>	<b>152 817</b>			<b>-63 347</b>

Selvkostområde SPREDT AVLØP	Regnskap 2016	Reg, budsjett 2016	Oppr. Budsjett 2016	Regnskap 2015
Gebyrinntekter	660 267	675 000	675 000	575 427
Øvrige gebyrinntekter	0		0	50 000
<b>Driftsinntekter</b>	<b>660 267</b>	<b>675 000</b>	<b>675 000</b>	<b>625 427</b>
Direkte driftskostnader	563 813	556 000	556 000	512 197
Avskrivningskostnad	15 356	85	85	429
Kalkulatoriske rente (1,68)	2 457	16	16	8
Indirekte netto driftsutgifter	31 461	16 986	16 986	31 382
<b>Driftskostnader</b>	<b>613 087</b>	<b>573 087</b>	<b>573 087</b>	<b>544 016</b>
<b>Resultat</b>	<b>47 180</b>	<b>101 913</b>	<b>101 913</b>	<b>81 411</b>
Kostnadsdekning i %	107,7	117,8	117,8	115,0
<b>Selvkostfond 01.01</b>	<b>54 280</b>			<b>-27 389</b>
+ Avsetning til selvkostfond	47 180			81 411
- Bruk av selvkostfond				
+ Kalkulatorisk renteinnt. Selvkostfond	1 311			258
<b>Selvkostfond 31.12</b>	<b>102 771</b>			<b>54 280</b>

## Note 22 - Selvkostområder

Selvkostområde REG.PLANER	Regnskap 2016	Reg, budsjett 2016	Oppr. Budsjett 2016	Regnskap 2015
Gebyrinntekter	91 513	103 000	103 000	91 100
Øvrige gebyrinntekter				1 369 047
<b>Driftsinntekter</b>	<b>91 513</b>	<b>103 000</b>	<b>103 000</b>	<b>1 460 147</b>
Direkte driftskostnader	87 154	102 923	102 923	3 702 781
Avskrivningskostnad	4 281	0	0	
Kalkulatoriske rente ( )	75	0	0	
Indirekte netto driftsutgifter	3	77	77	
<b>Driftskostnader</b>	<b>91 513</b>	<b>103 000</b>	<b>103 000</b>	<b>3 702 781</b>
<b>Resultat</b>	<b>0</b>	<b>0</b>	<b>0</b>	<b>-2 242 634</b>
Kostnadsdekning i %	100,0			39.4
<b>Selvkostfond 01.01</b>	<b>0</b>			
+ Avsetning til selvkostfond				
- Bruk av selvkostfond				
+ Kalkulatorisk renteinnt. Selvkostfond				
<b>Selvkostfond 31.12</b>				

Selvkostområde BYGG/EIERSEK.	Regnskap 2016	Reg, budsjett 2016	Oppr. Budsjett 2016	Regnskap 2015
Gebyrinntekter	2 107 630	1 885 000	1 885 000	1 386 227
Øvrige gebyrinntekter	6 500	1 000	1 000	9 849
<b>Driftsinntekter</b>	<b>2 114 130</b>	<b>1 886 000</b>	<b>1 886 000</b>	<b>1 396 076</b>
Direkte driftskostnader	1 978 913	1 492 000	1 492 000	1 772 193
Avskrivningskostnad	5 119	85	85	981
Kalkulatoriske rente (1,68%)	819	16	16	44
Indirekte netto driftsutgifter	98 234	39 658	39 658	89 914
<b>Driftskostnader</b>	<b>2 083 085</b>	<b>1 531 759</b>	<b>1 531 759</b>	<b>1 863 132</b>
<b>Resultat</b>	<b>31 045</b>	<b>354 241</b>	<b>354 241</b>	<b>-467 056</b>
Kostnadsdekning i %	101,5	123,1	123,1	74.9
<b>Selvkostfond 01.01</b>	<b>-1 048 720</b>			<b>-566 143</b>
+ Avsetning til selvkostfond	31 045			
- Bruk av selvkostfond				-467 063
+ Kalkulatorisk renteinnt. Selvkostfond	-17 399			-15 514
<b>Selvkostfond 31.12</b>	<b>-1 035 074</b>			<b>-1 048 720</b>

Selvkostområde KART/OPPMÅL.	Regnskap 2016	Reg, budsjett 2016	Oppr. Budsjett 2016	Regnskap 2015
Gebyrinntekter	1 397 409	1 200 000	1 200 000	770 302
Øvrige gebyrinntekter	6 156	201 000	201 000	74 998
<b>Driftsinntekter</b>	<b>1 403 565</b>	<b>1 401 000</b>	<b>1 401 000</b>	<b>845 300</b>
Direkte driftskostnader	1 280 699	2 127 286	2 127 286	1 301 135
Avskrivningskostnad	25 619	20 500	20 500	20 500
Kalkulatoriske rente (1,68%)	2 718	2 203	2 203	2 593
Indirekte netto driftsutgifter	54 143	83 609	83 609	63 154
<b>Driftskostnader</b>	<b>1 363 179</b>	<b>2 233 598</b>	<b>2 233 598</b>	<b>1 387 382</b>
<b>Resultat</b>	<b>40 386</b>	<b>-832 598</b>	<b>-832 598</b>	<b>-542 082</b>
Kostnadsdekning i %	103,0			60.9
<b>Selvkostfond 01.01</b>	<b>-2 057 360</b>			<b>-1 481 282</b>
+ Avsetning til selvkostfond	40 386			
- Bruk av selvkostfond				-542 083
+ Kalkulatorisk renteinnt. Selvkostfond	-34 306			-33 995
<b>Selvkostfond 31.12</b>	<b>-2 051 280</b>	<b>0</b>	<b>0</b>	<b>-2 057 360</b>

Selvkostområde Synnfjell Ø vann	Regnskap 2016	Reg, budsjett 2016	Oppr. Budsjett 2016	Regnskap 2015
Gebyrinntekter	0		0	
Øvrige gebyrinntekter	0		0	
<b>Driftsinntekter</b>	<b>0</b>	<b>0</b>	<b>0</b>	<b>0</b>
Direkte driftskostnader	859 386		0	
Avskrivningskostnad	0			
Kalkulatoriske rente (1,68%)	0			
Indirekte netto driftsutgifter	14 990			
<b>Driftskostnader</b>	<b>874 376</b>	<b>0</b>	<b>0</b>	<b>0</b>
<b>Resultat</b>	<b>-874 376</b>	<b>0</b>	<b>0</b>	<b>0</b>
Kostnadsdekning i %	0,0			
<b>Selvkostfond 01.01</b>	<b>0</b>			<b>0</b>
+ Avsetning til selvkostfond	-874 376			
- Bruk av selvkostfond				
+ Kalkulatorisk renteinnt. Selvkostfond	-7 362			
<b>Selvkostfond 31.12</b>	<b>-881 738</b>	<b>0</b>	<b>0</b>	<b>0</b>

Selvkostområde Synnfjell Ø avløp	Regnskap 2016	Reg, budsjett 2016	Oppr. Budsjett 2016	Regnskap 2015
Gebyrinntekter	0		0	
Øvrige gebyrinntekter	0		0	
<b>Driftsinntekter</b>	<b>0</b>	<b>0</b>	<b>0</b>	<b>0</b>
Direkte driftskostnader	32 650		0	
Avskrivningskostnad	0			
Kalkulatoriske rente (1,68%)	0			
Indirekte netto driftsutgifter	6 988			
<b>Driftskostnader</b>	<b>39 638</b>	<b>0</b>	<b>0</b>	<b>0</b>
<b>Resultat</b>	<b>-39 638</b>	<b>0</b>	<b>0</b>	<b>0</b>
Kostnadsdekning i %	0,0			
<b>Selvkostfond 01.01</b>	<b>0</b>			<b>0</b>
+ Avsetning til selvkostfond	-39 638			
- Bruk av selvkostfond				
+ Kalkulatorisk renteinnt. Selvkostfond	-334			
<b>Selvkostfond 31.12</b>	<b>-39 972</b>	<b>0</b>	<b>0</b>	<b>0</b>

## ÅRSREGNSKAPET 2016 - NORDRE LAND KOMMUNE

### Note 23

#### Antall årsverk og ytelser til ledende personer og revisor.

##### Årsverk

Det var 531 årsverk i kommunen i 2016. Dette er årsverk fastlønnede.

Beskrivelse av tiltak for å bedre likestilling mellom kjønnene:

- Ved utlysning av ledig stilling skal underrepresentert kjønn oppfordres til å søke.
- Når det finnes kandidater av begge kjønn til en ledig stilling skal minst en representant fra det underrepresenterte kjønn tas inn til intervju når formelle krav til stillingen er oppfylt.
- Stedfortrederfunksjoner legges til rette for kvinner når slik funksjon er hensiktsmessig og hvor lederen er mann, og motsatt når lederen er kvinne.

Ytelser til ledende personer	2016	2015
Ytelser til rådmann	Kr. 974.343	Kr. 948.185
Ytelser til ordfører	Kr. 780.922	Kr. 782.779

##### Godtgjørelse til revisor

Kommunens revisor er Innlandet Revisjon IKS. Samlede godtgjørelser til revisor utgjør for 2016 kr 728.560,-. Av dette utgjør regnskapsrevisjonen kr 398.700,-, attestasjon og veiledning kr 97.200,-, forvaltningsrevisjon kr 195.040,- og andre tjenester kr 37.620,-.

**NOTE nr. 23 b: Årsverk**

Tekst	2016	2015	2014	2013
Antall årsverk	531	546 *)	481,39	472
Antall ansatte	716	720	682	676
Antall kvinner	573	590	551	546
% andel kvinner	80 %	81,94 %	80,80 %	80,80 %
Antall menn	143	130	131	130
% andel menn	20 %	18,06 %	19,20 %	19,20 %
Antall kvinner ledende stillinger	11	11	10	10
% andel kvinner i ledende stillinger*	58,00 %	55 %	52,60 %	52,60 %
Antall menn i ledende stillinger	8	9	9	9
% andel menn i ledende stillinger*	42 %	45 %	47,4 %	47,4 %

**Fordeling heltid/deltid**

Tekst	2016	2015	2014	2013
Antall ansatte i deltidsstillinger	437	422	370	364
Antall kvinner i deltidsstillinger	395	381	338	335
% andel kvinner i deltidsstillinger	90,40 %	90,30 %	91,35 %	92,00 %
Antall menn i deltidsstillinger	42	41	32	29
% andel menn i deltidsstillinger	9,60 %	9,70 %	8,64 %	8,00 %

Inneholder stillinger mellom 5,1 % og 98,0 %.

Mange av disse har ønske om deltid eller har nedsatt stilling pga. uførepensjon, eller det ligger i stillingens natur at dette er små stillinger (f.eks i kulturskole).

\*) Vi har ved hjelp av nye rapporter og justeringer i Visma, fra 2015, greid å redusere feilmarginen ift. å hensynta for eks. fast ansatte som vikarierer i midl. stillinger og fast ansatte som har permisjon. Dette betyr en mer korrekt rapportering enn tidligere og samsvarer nå med data i organisasjonsstrukturen som viser dagens situasjon.

## ÅRSREGNSKAPET 2016 - NORDRE LAND KOMMUNE

### NOTE 24

#### Samlet ekstern gjeldsforpliktelse.

Kommunen er ansvarlig for gjeld i kommunale foretak og en andel av gjeld i interkommunale samarbeid. I tillegg til den gjeldsforpliktelse som følger av kommuneregnskapet, jfr. Note 6, har kommunen ansvar for følgende gjeldsforpliktelse :

	<u>31.12.2016</u>	<u>31.12.2015</u>
Kommunale foretak	0,00	0,00
GLT-avfall ( 9,73 % av lånet)	<u>7 043 324,00</u>	<u>4 486 815,00</u>
	<u>7 043 324,00</u>	<u>4 486 815,00</u>

# ÅRSREGNSKAPET 2016 - NORDRE LAND KOMMUNE

## NOTE 25

### NETTO DRIFTSRESULTAT

	2016	2015
<b>Netto driftsresultat iht. årsregnskapet</b>	<b>28 986 662,33</b>	<b>3 921 305,17</b>
For at netto driftsresultat skal gi økonomisk informasjon om hvordan driften i kommunen har vært siste år, må det korrigeres for følgende forhold :		
Bruk av disposisjonsfond	1 872 192,96	14 394 734,62
Bruk av bundne fond	4 658 354,69	4 635 689,84
Bruk av tidligere års mindreforbruk	6 809 776,56	0,00
Bruk av likviditetsreserve	0,00	0,00
Overført til investeringsregnskapet	-2 100 000,00	-2 767 000,00
Dekning av tidligere års regnskapsmessige merforbruk	0,00	0,00
Avsetning til disposisjonsfond	-15 102 503,16	-5 256 056,00
Avsetning til bundne fond	-7 150 882,13	-8 118 897,07
Uvanlige gevinster eller tap fra salg av finansielle anleggsmidler		
Andre uvanlige og vesentlige inntekter / utgifter		
<b>Regnskapsmessig mindreforbruk</b>	<b>17 973 601,25</b>	<b>6 809 776,56</b>

## ÅRSREGNSKAPET 2016 - NORDRE LAND KOMMUNE

NOTE nr. 26: Spesifikasjon over regnskapsmessig merforbruk (underskudd)

Regnskapsmessig merforbruk	Budsjett 2016	Regnskap 2016	Regnskap 2015
Tidligere opparbeidet merforbruk	0	0	0
Årets avsetning til inndekking	0	0	0
Nytt merforbruk i regnskapsåret	0	0	0
Totalt merforbruk til inndekking		0	
Resterende antall år for inndekking	0		



NOTE 27

**Strykninger**

*Dersom kommunens drifts- eller investeringsregnskap ikke kan legges frem minst i balanse, skal rådmannen foreta pliktmessige strykninger, jfr Kommunens økonomireglement pkt. 5.3.2:*

**Driftsregnskapet:**

*Det er ikke foretatt regnskapsmessige strykninger i driftsregnskapet i 2016.*

**Investeringsregnskapet:**

*Det er ikke foretatt regnskapsmessige strykninger i investeringsregnskapet i 2016.*

