



NORDRE LAND KOMMUNE

MØTEINNKALLING FOR ELDRERÅDET

TID: 09.02.2017 kl. 09.00

STED: MØTEROMMET 4.ETG. RÅDHUSET

Eventuelle forfall meldes på telefon 61 11 60 47

Varamedlemmer møter etter nærmere avtale.

SAKSLISTE:

Sak nr. Innhold:

- | | |
|------|---|
| 1/17 | TILTAKSPLAN FOR FOLKEHELSE - VALG AV REPRESENTANT TIL FOLKEHELSEGRUPPA |
| 2/17 | OMRÅDEREGULERING DOKKA VEST - HØRING |
| 3/17 | REFERATER |
| 4/17 | NORDRE LAND ELDRERÅD - ÅRSMELDING 2016 |
| 5/17 | DIGITALISERING AV KULTURKALENDER |
| 6/17 | EVENTUELT |

NORDRE LAND KOMMUNE, den 2. februar 2017

.....
Bodil Røstelien
leder

Lnr.: 1361/17
Arkivsaksnr.: 17/311
Arkivnøkkel.: 144

Saksbehandler: MSH

Utskrift til: Den valgte, folkehelsekoordinator

TILTAKSPLAN FOR FOLKEHELSE - VALG AV REPRESENTANT TIL FOLKEHELSEGRUPPA

Sammendrag:

Det velges en representant til folkehelsegruppa fra Eldrerådet.

Vedlegg:

Særutskrift av sak 82/16 i kommunestyret 22.11.2016.

Andre saksdokumenter (ikke vedlagt):

Ingen.

Saksopplysninger:

I sak 82/16 i Kommunestyret den 22.11.2016 ble tiltaksplan for folkehelse vedtatt med et nytt kulepunkt:

Folkehelsegruppa skal være representert av en representant fra både Eldrerådet og Råd for mennesker med nedsatt funksjonsevne.

Det vil på møtet den 9. februar bli gitt en orientering om hvilke mål og strategier som er satt for folkehelsegruppa og hva en representant fra rådet skal bidra med.

I etterkant av orienteringen skal rådet velge en representant til folkehelsegruppa.

Vurdering:

Eldrerådet velger en representant til folkehelsegruppa. Denne representanten skal ivareta interesser for eldre.

Administrasjonens innstilling:

Rådmannen vil råde Eldrerådet til å fatte slikt vedtak:

Som representant fra Eldrerådet til folkehelsegruppa velges:

NORDRE LAND KOMMUNE, den 1. februar 2017

Jarle Snekkestad
rådmann

Mona Sæther Harefallet

**NORDRE LAND KOMMUNE**
SÆRUTSKRIFT

Saksbeh.:	Bente Øverby	Arkivkode:	144
Saksnr.:	Utvalg		Møtedato
82/16 Kommunestyret			22.11.2016

Lnr.: 14517/16
Arkivsaksnr.: 16/1060
Arkivnøkkel: 144

Saksbehandler: BEO

Utskrift til:

TILTAKSPLAN FOR FOLKEHELSE**Sammendrag:**

Det er utarbeidet en tiltaksdel for folkehelse etter anmodning fra kommunestyret. Planen er utarbeidet etter en helhetlig gjennomgang med enhetene i Nordre Land kommune, og etter lover/forskrifter som regulerer dette arbeidet.

Planen sier noe om satsingen innen folkehelse, og hvordan vi inkluderer dette i alt øvrig planarbeid vi jobber med jf Folkehelseloven § 4.

Vedlegg:

Tiltaksplan for folkehelse
Folkehelse statistikk
Helsetilstand og risikofaktorer

Andre saksdokumenter (ikke vedlagt):

Ingen

Saksopplysninger:

1.1.2010 ble offentlige myndigheter gjennom samhandlingsreformen pålagt å tenke helse og hvordan den påvirkes i alt de gjør. Det er derfor utarbeidet en tiltaksplan for folkehelse i Nordre Land kommune. Kommunens oppgaver er forankret i Folkehelseloven, jf. § 4. Der beskrives det hva kommunen skal fremme og medvirke til for å oppfylle ansvaret den har.

Kommunen har allerede inkludert folkehelse og har dette som et overordnet mål i kommuneplanens samfunnsdel. Det er her blitt satt målsettinger og strategier som skal være med på og nå mål og visjoner. For å kunne nå disse målene skal det arbeides for folkehelse i alle enheter.

Arbeidet som skal gjøres krever en langsiktig innsats, noe som gjenspeiles i tiltaksplanen. Ut i fra folkehelseanbefalingene er det utarbeidet overordnede strategier og tiltak for å nå målet om god helse i alle lag av befolkningen.

Vurdering:

Basert på utfordringene vi har med folkehelse i Nordre Land kommune, har det blitt anbefalt å ha spesielt fokus på enkelte områder de neste årene. Det er dette utfordringsbildet som tiltakene i planen for folkehelse skal bedre. For å kunne nå disse målene er tiltakene konkrete og retter seg mot ulike enheter. Disse enhetene er familie og helse, barnehage og skole

Det deles inn i to hovedområder med ulike utfordringer under disse. Hovedområdene er helsetilstand og helsereelatert atferd. Under disse hovedområdene rettes det fokus på psykisk helse, søvn, fysisk aktivitet, kosthold og tobakk.

Et av områdene som kommunen scorer dårligst på er utfordringene rundt tobakk. Det er blitt anbefalt direkte tiltak som skal snu den dårlige trenden som statistikken viser. Tiltakene som er blitt anbefalt er innføring av ”røykfri arbeidstid” og at kommunen skal bli en ”røykfri kommune”.

Utfordringene som retter seg mot barns helse har tiltak som følger dem fra barnehage og gjennom hele grunnskole. Eksempler på dette er at man allerede i barnehagen skal ha fokus på bra mat, og personalet skal fremstå som gode forbilder i forhold til kosthold. Det samme tiltaket finner vi gjennom skoleløpet på grunnskolen. Både i skole og SFO skal ernæring rettes fokus på.

Det vil også være viktig med fysisk aktivitet. Prosjektarbeid i naturen, utvikle og bruke uteområdene, øke fokus på barns fysiske form og begrepet ”aktivt barn” er tiltak som også vil være viktig som forebyggende arbeid for generasjonene som kommer. Denne tiltaksplanen vil derfor være viktig for hvordan man ser for seg fremtidens Nordre Land – en folkehelsekommune.

Administrasjonens innstilling:

Rådmannen vil råde Hovedutvalget for levekår til å fremme saken til Kommunestyret med slik forslag til vedtak:

1. Tiltaksplanen for folkehelse vedtas.

NORDRE LAND KOMMUNE, den 27. mai 2016

Jarle Snekkestad
rådmann

Bente Øverby

Behandling/vedtak i Kommunestyret den 22.11.2016 sak 82/16

Behandling:

Forslag fra Ole Tore Dokken (Sp):

Rådenes innspill til punkt nr. 4 under «Involvere og aktivisere organisasjonen i folkehelsearbeidet» tas inn i tiltaksplan for folkehelse: Nytt kulepunkt som lyder som følgende: Folkehelsegruppa skal være representert av en representant fra både Eldrerådet og Rådet for mennesker med nedsatt funksjonsevne.

Forslag fra Arnfinn Eng (BL):

1. Til kapittelet «Ansatte i Nordre Land kommune» s 13: Kulepunkt 2 strykes.

Avstemning

- I. Engs forslag falt med 5 mot 21 stemmer
- II. Dokkens forslag enstemmig vedtatt
- III. Planen vedtatt med 23 mot 3 stemmer.

Vedtak:

1. Tiltaksplan for folkehelse datert 06.09.2016 vedtatt med følgende endring:
 - Endring i tiltaksplan for folkehelse kulepunkt 3 under avsnitt «Finansierte prosjekter med tilskuddsmidler»: «Utpeke en ressursperson innen søknadsskriving»
 - Endring i tiltaksplan for folkehelse kulepunkt 4 under avsnitt «Involvere og aktivisere organisasjonen i folkehelsearbeidet»: Nytt kulepunkt som lyder som følgende: Folkehelsegruppa skal være representert av en representant fra både Eldrerådet og Rådet for mennesker med nedsatt funksjonsevne.

Rett utskrift:

2. februar 2017

.....

Lnr.: 1394/17
Arkivsaksnr.: 17/315
Arkivnøkkel.: L12

Saksbehandler: MSH

Utskrift til:

OMRÅDEREGULERING DOKKA VEST - HØRING

Vedlegg:

Høringsversjon - områderegulering Dokka vest.
Planområde Dokka vest – avgrensning av planen

Andre saksdokumenter (ikke vedlagt):

Ingen

Saksopplysninger:

Dokka vest er definert som en av fire nye områdereguleringsplaner i Kommuneplanens arealdel, fokusområde Dokka, vedtatt i 2016.

Det er nå utarbeidet forslag til planprogram som sendes ut på høring.

Kapittel 3 i planprogrammet setter opp hovedmål med planarbeidet og hvilke hovedtiltak som skal vurderes nærmere for å nå målene. Andre tiltak enn de som er listet opp her kan være aktuelle. Høringen av planprogrammet vil forhåpentligvis kunne avdekke dette.

Kapittel 6 og 7 omtaler viktige delområder og tema for planarbeidet.

Vurdering:

Dokka vest er et stort og relativt komplekst reguleringsplanområde. Det inneholder i dag mange typer virksomheter og arealbruk, og det er mange hensyn som må vurderes. Det er derfor behov for en overordnet reguleringsplan for å se helheten i området.

Planprogrammet legger opp til en grundig planprosess med gode muligheter for medvirkning fra berørte parter og myndigheter. En godt gjennomarbeidet områdereguleringsplan vil også gi gode muligheter til å følge opp mange av de mål og strategier som er fastsatt i kommuneplanens samfunnsdel. De mest relevante for dette planarbeidet er listet opp i planprogrammet på side 4.

Rådmannen mener forslaget til planprogram legger et godt grunnlag for den videre prosessen. Det er pekt på en rekke tema som skal belyses og avklaringer som må gjøres. Framdriftsplanen viser en relativt lang prosess, men, etter rådmannens vurdering, realistisk i forhold til andre planoppgaver som skal løses samtidig. Det er viktig å kunne bruke

barmarksesongen 2017 til mye grunnlagsarbeid. Det er selvfølgelig muligheter for at prosessen kan gå raskere dersom vi har kapasitet til det.

Organiseringen av planarbeidet legger til rette for en bred og god prosess med både administrativ og politisk medvirkning. God forankring av planarbeidet vil være viktig.

Administrasjonens innstilling:

Rådmannen vil råde Eldrerådet til å fatte slikt vedtak:

Eldrerådet kommer med følgende høringsuttalelse til Planprogram for områderegulering Dokka vest:

NORDRE LAND KOMMUNE, den 2. februar 2017

Jarle Snekkestad
rådmann

Mona Sæther Harefallet



NORDRE LAND
KOMMUNE

Høringsversjon

Områderegulering Dokka vest

Forslag til planprogram
25.1.2017

Innhold

1. Innledning	3
1.1 Bakgrunn for planen	3
1.2 Hva er et planprogram?	3
2. Føringer for planarbeidet	3
3. Målet med planen	5
4. Vurdering av KU-plikt	6
5. Beskrivelse av planområdet	9
6. Viktige delområder	11
6.1 Dokka mølle	11
6.2 Dokken	11
6.3 Vinjarmoen	11
6.4 Arealene langs Storgata	11
6.5 Dokka camping	12
7. Viktige tema i planarbeidet og behov for utredninger	13
7.1 Trafikk	13
7.2 Masseuttak	13
7.3 Vann og avløp	14
7.4 Samfunnssikkerhet og beredskap	14
7.5 Næringsarealer	15
7.6 Eiendommer og grenser	16
7.7 Bygninger og energibruk	16
7.8 Folkehelse - grønnstruktur	16
7.9 Naturmangfold, kulturmiljø og landbruk	17
7.10 Landskapsvirkninger og estetikk	18
7.11 Vassdrag	18
7.12 Barn og unges interesser	18
7.13 Støy	19
7.14 Flytting av eksisterende bedrifter/virksomheter	19
7.15 Detaljeringsgrad, videre plankrav	19
7.16 Oppheving av gamle planer	20
8. Organisering, informasjon og medvirkning	21
9. Utredninger til planarbeidet - kostnader	23
10. Framdrift	24
11. Vedlegg	25

1. Innledning

1.1 Bakgrunn for planen

Dokka vest er definert som en av fire nye områdereguleringsplaner i Kommuneplanens arealdel, fokusområde Dokka, vedtatt i 2016. Avgrensningen av områdene er gjort ut fra områdenes identitet, bosetting, handels- og næringsaktivitet og tjenestefunksjoner.

Området Dokka vest består i dag av flere gamle reguleringsplaner med varierende kvalitet. Det er et mål å erstatte disse med en større områdereguleringsplan hvor man kan planlegge området mer som en helhet.

1.2 Hva er et planprogram?

Forut for planprosessen skal kommunen utarbeide et planprogram, jf. Plan- og bygningsloven (Pbl) § 4-1. Dette skal gjøre rede for formålet med planarbeidet, prosessen og opplegget for medvirkning. Programmet skal også avdekke mulige virkninger av tiltakene i planen og behov for konsekvensutredninger. Planprogrammet skal legges ut til offentlig ettersyn senest ved varsel om oppstart av planarbeidet, og vedtas av kommunestyret.

2. Føringer for planarbeidet

Det er både nasjonale, regionale og kommunale føringer for planarbeidet. De viktigste av disse er listet opp i eget vedlegg bakerst i planprogrammet.

Kommuneplanens arealdel gir konkrete føringer for områdereguleringsplanen både gjennom arealformålene i plankartet og gjennom bestemmelser og retningslinjer. Arealdelen definerer også et hovedfokus for hver av de fire områdereguleringsplanene. For Dokka vest er hovedfokus næringsområder.

I Kommuneplanens samfunnsdel (2010-2022) er det definert en rekke mål og strategier innenfor flere fokusområder. De målene/strategiene som er særlig relevante for arbeidet med områderegulering Dokka vest er listet i opp på neste side.

Fokusområde «omsorg, helse og rehabilitering»

Mål:

- *God folkehelse*

Strategier:

- *Fokus på folkehelse i alle planer og tjenesteområder for alle aldersgrupper*

Fokusområde «arbeid og næringsliv»

Mål:

- *Etablering av nye bedrifter.*
- *Beholde og skape flere arbeidsplasser i eksisterende bedrifter.*
- *Næringslivet skal oppleve Nordre Land som en serviceinnstilt og næringsvennlig kommune*
- *Øke omsetningen i varehandelen i kommunen*
- *Øke verdiskapingen av lokale ressurser*

Strategier:

- *Profilere/markedsføre Landsbyen Dokka, og kommunen som en god bo-, etablerings- og reiselivskommune*
- *Være førstelinjekontakt for gründere og etablerere.*

Fokusområde «veger og kommunikasjon»

Mål:

- *De viktigste fylkesveiene skal ha en trygg og sikker standard på både sommer og vinterføre*
- *Alle barn og unge skal ha en trygg og sikker skolevei*
- *Vi skal ha et nett av gang og sykkelstier som øker muligheten for at flere kan gå og sykle til skole og jobb*

Fokusområde «miljø, klima og energi»

Mål:

- *Nordre Land kommune skal redusere sine utslipp av klimagasser*
- *Kommunale bygninger skal redusere sitt stasjonære energiforbruk*
- *Størst mulig andel av energiforbruket i den kommunale bygningsmasse skal dekket med bioenergi*
- *Alle vassdrag i kommunen skal en vannkvalitet som tilfredsstillende betegnelsen god i det økologiske og kjemiske klassifiseringssystemet som benyttes av vannregion Vest-Viken.*
- *Viktige naturtyper skal bevares*

Strategier

- *Støtte opp under satsingen på økt trebruk, og øke bruk av tre i egen bygningsmasse.*
- *Gjennomføre kartlegging av alt utslipp og lage en samlet plan for vann og avløp*

Fokusområde «langsiktig arealbruk»

Mål:

- *Areal- og naturressursforvaltningen i Nordre Land skal gjøre det attraktivt å bo og virke i hele kommunen – både i sentrumsområder og grender.*
- *Areal- og naturressursforvaltningen i Nordre Land skal være langsiktig, forutsigbar og bærekraftig og bidra til framtidig verdiskaping og positiv utvikling for kommunen.*
- *Nordre Land kommune skal framstå som en grønn kommune hvor hensynet til biologisk mangfold og landskapets egenart er vektlagt*
- *Folkehelseperspektivet skal ivaretas i all arealplanlegging*

Strategier:

- *Det skal til enhver tid være regulerte arealer for etablering av næring*
- *Hovedtyngden av ny boligetablering skal tilrettelegges i Landsbyen Dokka med vekt på sentrumsnære leiligheter*

3. Målet med planen

Planens hovedmål er:

- Sikre god tilgang på både private og kommunale næringsarealer – primært til industri og storvarehandel.
- Videreutvikle Dokka som arbeidsplass, næringslivssenter, handelssenter og bosted.

For å oppnå dette skal følgende hovedtiltakene vurderes nærmere:

- Se på mulighetene for fortetting og bedre utnyttelse av eksisterende næringsarealer.
- Legge til rette for flytting av virksomheter fra Dokka sentrum for å frigjøre arealer til andre formål der.
- Best mulig utnyttelse av kommunale eiendommer.
- Avslutning av Dokken grustak og istandsetting av området til næringsformål.
- Styre lokaliseringen av storvarehandel, detaljhandel og annen næringsvirksomhet.
- Omregulering og fremtidig sanering av boligområder innimellom næringsvirksomhet.
- Kartlegge framtidige arealbehov hos eksisterende virksomheter.
- Tilrettelegge bedre for myke trafikanter.
- Videreutvikling av Dokka camping.
- Flytting av Vinjarmoen motorbane og bruk av arealet til næringsformål.
- Flytting av kommunal miljøstasjon på Vinjarmoen for å frigjøre arealet til andre formål.

4. Vurdering av KU-plikt

I henhold til plan- og bygningslovens § 4-2, andre ledd, skal reguleringsplaner som kan få vesentlige virkninger for miljø og samfunn inneholde en særskilt konsekvensutredning. Hvilke planer som omfattes av kravet om konsekvensutredning er nærmere presisert i forskrift om konsekvensutredning §§ 2 og 3. I § 2 listes det opp de planer og tiltak som alltid skal konsekvensutredes, mens § 3 angir planer og tiltak som skal konsekvensutredes dersom de faller inn under ett eller flere av kriteriene i vedlegg III til forskriften.

Områdereguleringsplanen for Dokka vest er i tabellen nedenfor i første omgang vurdert etter forskriftens § 2:

§ 2. Følgende planer og tiltak skal alltid behandles etter forskriften.	Slår inn?
a) regionale planer med retningslinjer eller rammer for framtidig utbygging	Nei
b) kommuneplanens arealdel	Nei
c) kommunedelplaner der det angis områder for utbyggingsformål	Nei
d) områdereguleringer som innebærer utlegging av nye områder til utbyggingsformål	Nei
e) områdereguleringer som fastsetter rammer for tiltak i vedlegg I og vedlegg II,	Nei
f) reguleringsplaner som inneholder tiltak nevnt i vedlegg I	Nei

Vår vurdering er at ingen av kriteriene etter § 2 slår inn. Planen vil ikke fastsette rammer for nye tiltak som beskrevet i vedlegg I eller vedlegg II. Det ligger imidlertid eksisterende store industribygg og eksisterende motorbane innenfor planen, men regulering av disse utløser ikke krav om konsekvensutredning etter forskriftens § 2.

Områdereguleringsplanen for Dokka vest er i tabellen nedenfor videre vurdert etter forskriftens §3.

§ 3. Følgende planer og tiltak skal vurderes nærmere etter forskriftens vedlegg III.	Slår inn?
a) områdereguleringer som innebærer andre vesentlige endringer av kommuneplan enn angitt i § 2 bokstav d	Nei
b) detaljreguleringer på inntil 15 dekar som innebærer endringer av kommuneplan eller områderegulering	Nei
c) reguleringsplaner for tiltak i vedlegg II	Ja

Reguleringsplanen vil ikke legge til rette for nye tiltak som nevnt i vedlegg II, men kan legge til rette for endring/utvidelse av slike. Dette gjelder spesielt 11a) Permanente konkurranse- og testbaner for bil og motorsykkel og 11e) Lagring av skrapjern, herunder opphoggingsplasser for kjøretøyer. Det må derfor vurderes om noe av dette kan komme i konflikt med kriteriene i vedlegg III:

Vedlegg III. Er det sannsynlig at planen vil kunne komme i konflikt med eller medføre;	Slår inn?
a) områder som er vernet, midlertidig vernet eller foreslått vernet etter naturmangfoldloven kap. V eller etter markaloven § 11,	Nei
b) kulturminner eller kulturmiljø som er fredet, midlertidig fredet eller foreslått fredet etter kulturminneloven eller vernet etter plan- og bygningsloven, eller hvor det finnes eller er stor sannsynlighet for å finne automatisk fredete kulturminner som inngår i et kulturmiljø med stor tidsdybde,	Nei
c) laksebestander i områder som er omfattet av ordningen med nasjonale laksevasdrag og nasjonale laksefjorder,	Nei
d) en forekomst av en utvalgt eller truet naturtype, verdifull naturtype av verdi A eller B, truet eller prioritert art, eller mot økologisk funksjonsområde for en prioritert art,	Nei
e) naturområder som er særlig viktige for utøvelse av friluftsliv,	Nei
f) særlig verdifulle landskap, store sammenhengende naturområder med urørt preg eller vernede vassdrag,	Nei
g) utøvelsen av samiske utmarksnæringer, eller er lokalisert i reindriftens særverdiområder eller minimumsbeiter og vil kunne komme i konflikt med reindriftsinteresser,	Nei
h) større omdisponering av landbruks-, natur- og friluftslivsområder eller områder som er regulert til landbruk og som er av stor betydning for landbruksvirksomhet,	Nei
i) vesentlig økt belastning av luftforurensning, støy eller lukt, eller vesentlig forurensning til vann, grunn eller sedimenter eller vesentlig stråling,	Nei
j) vesentlig økning av utslipp av klimagasser,	Nei
k) risiko for alvorlige ulykker, ras, skred eller flom,	Nei
l) konsekvenser for befolkningens helse eller helsens fordeling i befolkningen,	Nei
m) vesentlig påvirkning av miljømessig sårbarhet, naturens tålegrense eller områder der fastsatte grenseverdier er overskredet,	Nei
n) omfattende bruk av eller båndlegging av naturressurser eller medføre store mengder avfall,	Nei
o) vesentlige miljøvirkninger i en annen stat,	Nei
p) vesentlige konsekvenser for befolkningens tilgjengelighet til uteområder, bygninger og tjenester, eller	Nei
q) statlige planretningslinjer, statlige planbestemmelser eller regionale planbestemmelser gitt i medhold av lov 27. juni 2008 nr. 71 eller gjeldende rikspolitiske bestemmelser eller rikspolitiske retningslinjer gitt i medhold plan- og bygningsloven av 14. juni 1985.	Nei

Konklusjon: Planen faller ikke inn under reglene i Forskrift om konsekvensutredning og trenger ikke å utarbeides og behandles i henhold til denne. Dette innebærer at det ikke er

nødvendig å utarbeide planprogram og særskilt konsekvensutredning som en del av planen. Som en følge av planens omfang og kompleksitet har man imidlertid valgt å utarbeide et planprogram for å få frem tidlig hvilke tema som er viktige i planarbeidet og hvordan arbeidet skal organiseres. I henhold til plan- og bygningslovens kapittel 4 må planen også inneholde en beskrivelse av planens virkninger og det må utarbeides en risiko- og sårbarhetsanalyse for planområdet.

Dersom det gjennom planarbeidet viser seg å være aktuelt å tilrettelegge for mer omfattende eller større tiltak, så må kanskje krav om konsekvensutredning revurderes.

Høringsversjon

5. Beskrivelse av planområdet

Planområdet ligger like vest for Dokka sentrum og har et areal på 1491 daa. Området avgrenses i øst av Dokka elv og i sør av Etna elv. Fylkesveg 33 krysser gjennom området i sørlige del. Her ligger også en av hovedavkjøringene til Dokka via Storgata (kommunal veg). Fylkesveg 193 (Vest-Torpvegen) går gjennom nordre del av området. Figur 1 viser avgrensningen av planområdet (rosa strek) og beliggenheten i forhold til Dokka sentrum. I forhold til avgrensningen satt i kommuneplanens arealdel er området utvidet slik at Døhlsholmen også omfattes av planen.

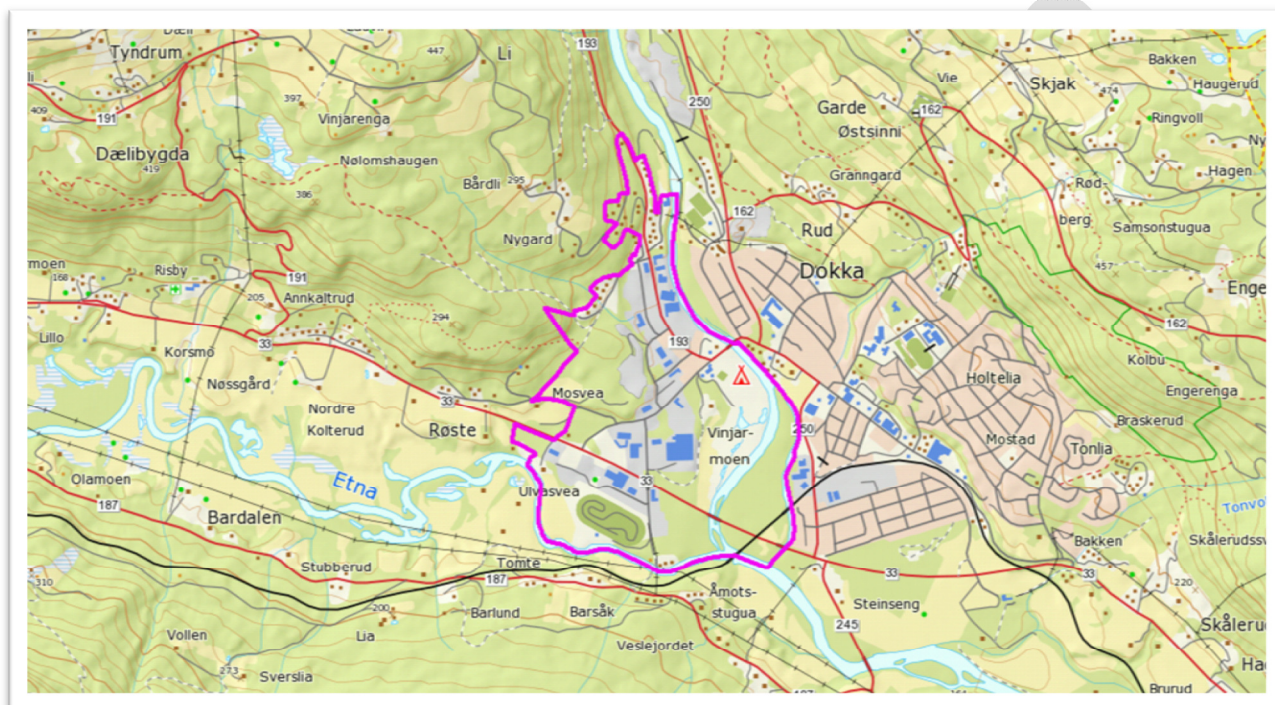

Figur 1 – Avgrensning av planområdet.

Hovedtyngden av virksomheten i området i dag er industri og annen næringsvirksomhet, hovedsakelig storvarehandel. I nordre del av området ligger det en del boliger. I tillegg ligger det noen boliger innimellom næringsbebyggelsen i midtre del av planområdet. Det foregår også noe kultur- og fritidsaktiviteter innenfor området. Figur 2 på neste side viser fordelingen av ulike bygningstyper innenfor området i dag.

I østre del av planområdet, langs Dokka elv, ligger Dokka camping og Døhlsholmen. Dokka camping er en relativt stor og aktiv campingplass.

På Vinjarmoen helt sør i planområdet ligger det en kombinert travbane og motorsportbane. Denne er aktiv i bruk, først og fremst som motorbane.

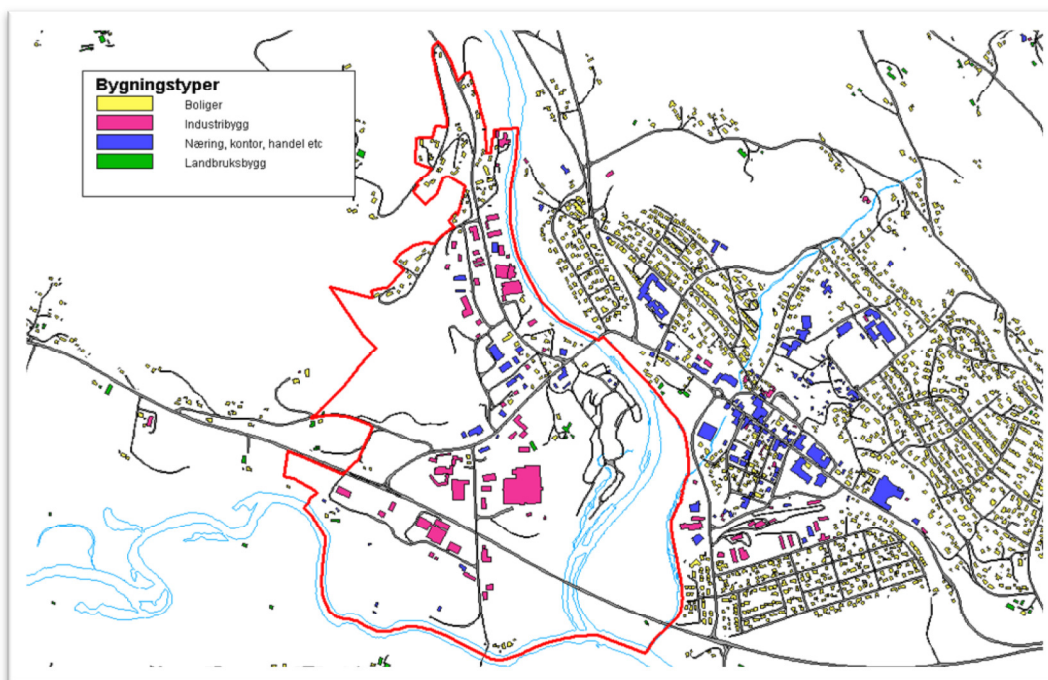

Figur 2 – Fordeling av ulike bygningstyper i dag.

Planområdet ligger akkurat der hvor dalførene med elvene Dokka og Etna møtes. Geologien er i all hovedsak preget av løsmasseforekomster i form av breelvavsetninger og elve-/bekkeavsetninger. Mye av løsmasseforekomstene er nedbygd og kan ikke utnyttes, mens det i «Dokkenområdet» sentralt i planområdet pågår uttak av masser. Figur 3 viser utsnitt av NGU sitt løsmassekart.

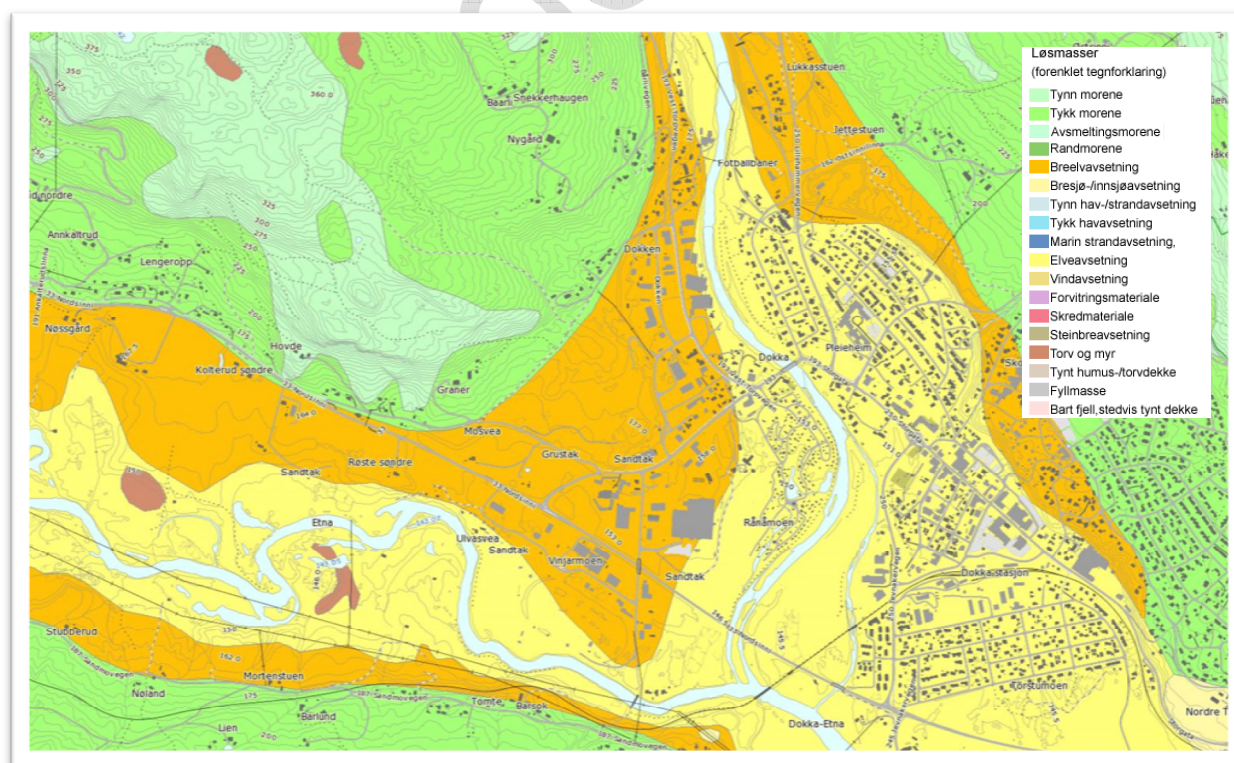

Figur 3 – Løsmasser i området

6. Viktige delområder

Her omtales noen geografiske delområder som det vil være naturlig å avgrense og analysere for seg selv.

6.1 Dokka mølle

Området er i kommuneplanens arealdel avsatt til nåværende næringsvirksomhet. Eier av Dokka mølle og kornsilo ønsker å gjøre området om til boliger. Museet har gjort en vurdering av bygningsmassen og eventuelle verneverdier. Det bør gjøres en egen delutredning av dette området for å se om det er egnet og mulig å utnytte til boliger, og hvilke fotutsetninger som bør legges i områdereguleringsplanen for en slik utnyttelse. Det vil være naturlig å kreve detaljregulering av området før det kan endelig utnyttes til framtidig arealformål. I forbindelse med dette må det også sees på muligheten for en gangbro over Dokka elv.

6.2 Dokken

Dokken grustak har vært i drift i mange år og er nå på det nærmeste avsluttet. Det gjenstår stort sett bare å selge den grusen som ligger lagret på området. Arealene er i dagens reguleringsplan satt av til industriformål, mens det i kommuneplanens arealdel er avsatt til næringsformål.

Det bør gjøres en egen utredning for å se på istandsetting/arrondering og etterbruk av dette området som grunnlag for reguleringsplanen. Området må også sees i sammenheng med Granerområdet.

6.3 Vinjarmoen

Vinjarmoen industriområde er delvis utbygd med blant annet to store bedrifter. Det må gis mulighet for eksisterende virksomheter til å utvide samtidig som det må legges til rette for etablering av ny og utnyttelse av ledige arealer. Flytting av vegger og virksomheter kan være aktuelle tema.

Et viktig spørsmål å avklare er også om Vinjarmoen motorbane skal videreføres der den ligger eller om den kan flyttes og arealene frigjøres til andre formål.

6.4 Arealene langs Storgata

Arealene som grenser mot Storgata mellom Dokka elv og fylkesveg 33 er i kommuneplanens arealdel hovedsakelig avsatt til kombinert formål forretning/næring. Arealdelen har føringer om at arealene kan omfatte forretninger for plasskrevende varehandel og annen næringsvirksomhet med høy arbeidsplassintensitet og/eller besøksintensitet.

En delanalyse for dette området bør avklare nærmere type virksomhet (storvare, detaljhandel etc.) de ulike arealer skal benyttes til, og tiltak for å gjøre området til et helhetlig og attraktivt handelsområde. Aktuelle tema kan være felles skilting, arkitektur...

6.5 Dokka camping

Dokka camping har de siste årene vokst mye i omfang og aktivitet, og har planer om videre utvidelser. Campingen er også arena for en del kultur- og fritidsaktiviteter. Beliggenheten langs Dokka elv, ovenfor Døhlsholmen og nærheten til Dokka sentrum gjør at det er gode muligheter for videreutvikling. Gangvegforbindelse fra campingen over Dokka elv via Døhlsholmen til sentrum er et tiltak som må vurderes.

Flomsonkartlegging av Dokka elv viser at deler av campingen ligger flomutsatt til. Det må derfor utredes tiltak mot dette.

Høringsversjon

7. Viktige tema i planarbeidet og behov for utredninger

7.1 Trafikk

Foreløpig vurdering av problemstillinger:

Vegnettet innenfor planområdet er godt utbygd og fungerer stort sett bra. Området inneholder mange bedrifter med stort transportbehov og planen vil legge til rette for flere i fremtiden. Det må vurderes om det kan tilrettelegges for omlegginger av vegsystemer for å frigjøre arealer, effektivisere arealbruken eller forbedre atkomster og trafikksikkerheten.

Krysset fylkesveg 33 X Storgata er noe ulykkesutsatt. Siste 10 år har det vært 11 ulykker med lettere personskader. Utbedring av dette må vurderes i planarbeidet og sees i sammenheng med utnyttelsen av arealene i nærheten.

Mange har jobb- eller skoleveg gjennom området i dag. Det er gang-/ sykkelveg langs Storgata fra Dokka bru og frem til Kolterudsvegen, samt fortau lang fylkesveg 193 (Vest-Torpvegen) fra krysset ved Storgata til Dokka mølle. Trygg og sikker skolevei, og et nett av gang og sykkelstier som øker muligheten for at flere kan gå og sykle til skole og jobb er strategier nedfelt i kommuneplanen. Dette må følges opp i planarbeidet. Det er også kommet innspill på behov for gang-/sykkelveg langs atkomstvegen til Vinjarmoen industriområde.

Kollektivtransporten innenfor planområdet går langs Storgata ut til fylkesveg 33 og langs fylkesveg 193. Utbedring av busslommer og etablering av nye langs disse vegene må vurderes.

Utredningsbehov: Det bør gjøres en enkel trafikkanalyse/vurdering.

7.2 Masseuttak

Foreløpig vurdering av problemstillinger:

Er det arealer hvor det kan være aktuelt å ta ut noe masse før de tas i bruk til framtidig formål. Planen må avklare eventuell uttaksmengde og framtidig arrondering av slike arealer. Det er viktig at løsmasseressursene utnyttes før arealer bygges ned.

Utredningsbehov: Avslutning av eksisterende uttak og istandsetting for framtidig bruk.

7.3 Vann og avløp

Foreløpig vurdering av problemstillinger:

Det må parallelt med reguleringsarbeidet utarbeides en vann- og avløpsplan for hele planområdet. Denne må inneholde oversikt over eksisterende ledningsnett og traseer og løsninger for framtidig utbygging. Håndtering av overvann må også sees i sammenheng med V/A-nettet for området. Overvann er for øvrig nærmere omtalt i punkt 7.4. Næringsarealer vil ikke være byggeklare før V/A er etablert.

V/A-planen må ta høyde for forsyning av tilstrekkelig slokkevann og eventuelle framtidige krav om sprinkling av bygninger.

Ved bunnen av gamle Granerbakken er det en grunnvannsforekomst som kan være aktuell som reservevannkilde for Dokka. Dette må avklares i løpet av planprosessen og eventuelle hensyn må innarbeides.

Utredningsbehov: Utarbeide en egen V/A-plan.

7.4 Samfunnssikkerhet og beredskap

Foreløpig vurdering av problemstillinger:

Det er gjennomført flomutredning for både Etna elv og Dokka elv på strekningene forbi planområdet. Utredningen viser at det er arealer innenfor planområdet som er flomutsatt, samt områder med lavpunkt. Hensyn til dette må innarbeides i reguleringsplanen.

Flomutredningen for Dokka elv viser spesielt at deler av Dokka camping er utsatt for flom. Mesteparten av området er utsatt for 1000-års flom, store deler er utsatt for 200-års flom, mens en mindre del er utsatt for 20-års flom. Det må gjennom planarbeidet avklares sikkerhetsklasse for ulike installasjoner (vogner, spikertelt, campinghytter og sanitæranlegg) på Dokka camping og hvilke avbøtende tiltak som må reguleres inn og gjennomføres.

På Vinjarmoen er det arealer som i følge flomutredningen er definert som lavpunkt ved 20 og 200-års flom og som flomutsatt ved 1000-års flom. Lavpunkt vil si at de ligger lavere enn flomvannstand, men ikke har direkte forbindelse med vassdraget. Risikoen her er oversvømmelse som følge av høy grunnvannstand. Avbøtende tiltak ved bruk av disse arealene må utredes.

Det vurderes ikke å være behov for ytterligere flomutredninger knytta til elvene Etna og Dokka. Håndtering av overvann må imidlertid utredes og beskrives i reguleringsplanen. Håndtering av overvann blir viktigere etter hvert som arealene med harde flater øker. Det bør utarbeides en egen overvannsplan som en del av reguleringsplanen. Overvannsplanen bør fastlegge konkrete hovedløsninger for overvannsystemet innenfor planområdet og gis formell forankring gjennom reguleringsbestemmelsene. Løsningene i overvannsplanen må også innarbeides i reguleringsplankartet. Det må avklares om det skal kreves tiltak for lokal overvannshåndtering som grønne tak, infiltrasjonssoner og dammer, samt løsninger for tradisjonell avrenning.

Det har tidligere vært noen mindre flomhendelser knytta til en bekk i boligområdet Nerli. Dette løses imidlertid med enkelttiltak som eventuelt innarbeides i reguleringsplanen.

Snøskred og steinsprang er ikke aktuelle tema innenfor planområdet.

Risiko knytta til ulykker ved industribedrifter og i forbindelse med transport og oppbevaring av farlig stoff må vurderes i planarbeidet.

Krav til slokkevann og eventuelt forbedring av slokkevannstilgangen må vurderes og sees i sammenheng med V/A-planen for området. For Dokka camping må det vurderes forbedring av slokkevannstilgangen, for eksempel brannhydrant.

Sikkerhetssonen for Dokka vannverk berører nordre del av planområdet. Denne må innarbeides i planen og tas hensyn til.

Utredningsbehov: Overvannsplan. Utrede avbøtende tiltak mot flom ved Dokka camping.

7.5 Næringsarealer

Foreløpig vurdering av problemstillinger:

Det må i forbindelse med planarbeidet utarbeides en oversikt over ledige næringsarealer og restarealer som kan utnyttes. Det må videre vurderes om arealer kan utnyttes bedre ved annen arrondering, flytting av veger eller flytting av virksomheter/funksjoner. Kartlegging av eksisterende bedrifters arealbehov blir en viktig del av planarbeidet for å sikre disse fremtidige utvidelsesmuligheter.

Det må også vurderes om planen kan legge til rette for flytting av virksomheter fra Dokka sentrum for å frigjøre arealer til andre formål der de ligger, og for å gi bedriftene en mer gunstig lokalisering.

Detaljeringen i reguleringen av næringsarealer kan være en utfordring. Planen må være såpass detaljert at hovedatkomst og annen infrastruktur er avklart og kan bygges ut, samtidig som tomtestørrelser må være fleksibelt for å kunne legge til rette for ulike typer virksomheter.

Planen må også avklare hva slags virksomheter som kan etableres på de ulike arealer. Kommuneplanens arealdel gir noen føringer for dette. Generelt er det storvarehandel, lager- og industrivirksomhet som bør etableres i området.

Flytting av miljøstasjonen og Vinjarmoen motorbane skal vurderes for å frigjøre arealene til andre formål. Dette kan utløse behov for planarbeid andre steder.

Dokka camping ligger innenfor planområdet og har ønsket om å utvide campingarealet. Det er gjennom eget vedtak åpnet opp for at Dokka Camping kan fremme en reguleringsplan for denne utvidelsen. Planen er ikke utarbeidet og utvidelsen vil derfor bli vurdert i forbindelse med arbeidet med områdereguleringsplanen.

Utredningsbehov: Handelsanalyse for hele Dokka.

7.6 Eiendommer og grenser

Foreløpig vurdering av problemstillinger:

Det er mange uklare eiendomsgrenser og eiendommer som ikke er registrert i matrikkelkartet innenfor planområdet. Nordre Land kommune er i gang med et prosjekt for å forbedre matrikkelen. Planområdet vil bli prioritert i den sammenheng. Gode matrikkeldata er viktig for å legge til rette for god arealutnyttelse og utnytting av ledige arealer.

Utredningsbehov: Forbedring av matrikkelen i egen regi.

7.7 Bygninger og energibruk

Foreløpig vurdering av problemstillinger:

Kommunen vektlegger å redusere utslipp av klimagasser. Det stilles i økende grad krav overfor private utbyggere om bruk av fornybare materialer og kommunen har sterke føringer for dette også i egen virksomhet. I henhold til kommuneplanens samfunnsdel skal kommunen øke bruk av tre i egen bygningsmasse, og dekke energiforbruket i kommunale bygg i størst mulig grad med bioenergi.

Planarbeidet må avklare om det skal settes spesielle krav til energibruk og materialbruk for ny utbygging. Det finnes i dag et biovarmeanlegg ved tidligere Dokka Møbler, som dekker kommunens brannstasjon og driftsstasjon, samt lagerbygg for VOKKS. Det må vurderes om dette anlegget kan utvides og dekke varmebehovet til andre bygg i området. Det er også aktuelt å utrede fjernvarme til større deler av planområdet og se på muligheten for å utnytte spillvarme fra industrien i den sammenheng.

Utredningsbehov: Utrede mulig fjernvarme i eksisterende og nye næringsarealer. Sees i sammenheng med V/A-plan.

7.8 Folkehelse - grønnstruktur

Foreløpig vurdering av problemstillinger:

Kommunen legger vekt på tilrettelegging for bedre folkehelse. God tilgjengelighet til turområder i nærmiljøet og kobling mellom skole-/ barnehage-/ boområder og turveger bidrar til dette. Tilrettelegging med gode gang-/sykkelveger for transport til/fra jobb, skole, barnehage og fritidsaktiviteter er, i tillegg til gode trafikksikkerhetstiltak og klimatiltak, et godt tiltak i folkehelsesammenheng.

Det er i dag noen turveger innenfor planområdet, blant annet langs Dokka elv forbi campingen. Del av Bergenske kongeveg går gjennom planområdets nordvestre del.

Det må i forbindelse med planarbeidet gjøres en kartlegging av turvegtraseer som brukes i dag og vurderes ny traseer og sammenkobling av traseer for å utvide turmulighetene.

Gangvegforbindelse mellom planområdet og Dokka sentrum, via Døhlsholmen og Dokka camping, vil også være et tema.

Nedre del av Etna elv er mye brukt til kanopadling og det er behov for å etablere en plass for ilandsetting av kanoer. Dette kan være aktuelt ved Vinjarmoen.

Andre tema som kan ha betydning for folkehelse er støy og grøntområder/beplantning (sees i sammenheng med overvannshåndtering). Disse er omtalt andre steder i dokumentet.

Utredningsbehov: Ingen.

7.9 Naturmangfold, kulturmiljø og landbruk

Foreløpig vurdering av problemstillinger:

Mesteparten av planområdet er bebygd eller tatt i bruk til andre formål enn landbruk og natur. Det finnes allikevel noen viktige naturverdier innenfor området, spesielt knyttet til Etna og Dokka elv.

Både Dokkaelva og Etna er viktige gyte- og oppvekstområder for storaure fra Randsfjorden. Elvene er også leveområder for elvemusling. Det må avklares om dette har betydning for arealbruken i området. Av hensyn til elvemusling kan det for eksempel være viktig å bevare ei god kantsone mot Etna.

Etna er også et varig verna vassdrag. Det må avklares om det er verneverdier som det må tas hensyn til knytta til elva på denne strekning.

Oppdaterte databaser over naturmangfold må brukes i planarbeidet og eventuelle hensyn innarbeides. Det vurderes ikke å være behov for nye kartlegginger, men det kan være nødvendig med en nærmere vurdering/verifisering av tidligere registreringer.

De skogsarealer som er igjen innenfor planområdet er i hovedsak furuskog av middels og høy bonitet. En del arealer er også definert som dyrkbar i følge AR5. Det må gjøres en nærmere vurdering av hensyn til landbruket der landbruks-, natur- og friluftsområder (LNF) ønskes omdisponert til andre formål. Dyrka mark sør for campingen er allerede omdisponert gjennom kommuneplanens arealdel.

Det er få registrerte automatisk fredete kulturminner innenfor planområdet, jf. Askeladden. Det finnes seks SEFRAK-registrerte bygg i planområdet, blant dem Dokka mølle. Det kan bli behov for en nærmere vurdering av verneverdier for disse.

På Vinjarmoen er det registrert en del krigsminner fra 2. verdenskrig. Det må avklares om noen av disse er bevaringsverdige og om det bør innarbeides hensyn i planen.

Deler av Den Bergenske Hovedveg ligger innenfor planområdet og må sikres gjennom planarbeidet. Denne er i bruk som turveg i dag.

Utredningsbehov: Ingen.

7.10 Landskapsvirkninger og estetikk

Foreløpig vurdering av problemstillinger:

Området ligger lavt i terrenget og er i utgangspunktet lite eksponert eller utsatt for fjernvirkning. Det er imidlertid viktig at også nye næringsbygg etc. gis en arkitektonisk utforming som gir området en estetisk kvalitet. Spesielt langs hovedvegene. Dette er også viktig for å skape trivsel på arbeidsplasser og for å gjøre Dokka attraktiv som handelsplass, bosted og turiststed. Dette er nedfelt i kommuneplanens arealdel der det står følgende: «*For nye byggeområder langs fv. 33 skal det lages bestemmelser for det estetiske uttrykket til bebyggelsen.*»

Flere bedrifter har også påpekt at estetikk og ryddige omgivelser er viktig for deres omdømme og virksomhet.

Bevaring av vegetasjonslommer/grøntområder vil bryte fjernvirkningen av området og må sees i sammenheng med overvannshåndtering.

Utredningsbehov: Ingen.

7.11 Vassdrag

Foreløpig vurdering av problemstillinger:

Generelle vassdragshensyn må vurderes og innarbeides i planen. Et viktig tema vil også være å sikre allmenn ferdsel og tilrettelegging langs vassdragene.

Se også vurderinger under naturmangfold og samfunnssikkerhet. Hensynet til Etna som varig verna vassdrag er omtalt under punkt 7.9.

Utredningsbehov: Ingen.

7.12 Barn og unges interesser

Foreløpig vurdering av problemstillinger:

Store deler av området brukes lite eller ingenting av barn og unge i dag. Det ligger imidlertid en del boliger innenfor planområdet og det kan være aktuelt å legge til rette for flere i nordre del av planområdet. Planen må tilrettelegge for lekeområder i tilknytning til disse og trygg ferdsel til/fra skole og fritidsaktiviteter. Mange har også skolevegen sin gjennom området. Trafikksikkerhet er nærmere omtalt under punkt 7.1.

Utredningsbehov: Ingen.

7.13 Støy

Foreløpig vurdering av problemstillinger:

Det finnes flere aktuelle og potensielle støykilder innenfor planområdet. Dagens støykilder er vegtrafikk, grusuttak, Vinjarmoen motorbane og arrangement ved Dokka camping. Framtidige støykilder kan være etablering av ny industrivirksomhet.

Reguleringsplanen må stille krav om støyutredninger ved etablering av ny næringsvirksomhet i området.

Støy fra Vinjarmoen motorsportbane er tidligere målt/beregnet. Det kan imidlertid være behov for å gjøre nye beregninger eller målinger her og få utredet avbøtende tiltak.

Det har tidligere vært gjort støymålinger ved arrangementer på Dokka Camping. Det er gjort tiltak for å dempe støy og det vurderes at det ikke er behov for å vurdere ytterligere tiltak i forbindelse med områdereguleringsarbeidet.

Støy fra vegtrafikk vurderes ikke å være noe stort problem i planområdet. Det finnes Norstøy-beregninger langs fv33 og fv193. Disse viser at enkelte boliger langs fv 193 ligger delvis i gul sone. Det bør gjøres beregninger av støy fra vegtrafikk i Storgata.

Siden det er flere støykilder i området bør «sumstøy» beregnes og tas hensyn til i forbindelse med planarbeidet.

Utredningsbehov: Behov for støyberegning langs Storgata og for Vinjarmoen motorbane, samt beregning av «sumstøy».

7.14 Flytting av eksisterende bedrifter/virksomheter

Det ligger i dag en del bedrifter og virksomheter i Dokka sentrum som opptar arealer som det er ønskelig å bruke til andre formål på sikt. Som en del av denne planprosessen bør det derfor jobbes mot disse for å se om det kan tilrettelegges for flytting til Dokka vest.

Det kan også være aktuelt for eksisterende bedrifter eller virksomheter å flytte ut fra Dokka vest til andre områder. Det må avklares om dette kan medføre tiltak eller planarbeid i andre områder.

Disse avklaringene bør gjøres tidlig i planprosessen og det vurderes å sette ned ei egen arbeidsgruppe for å jobbe aktivt overfor bedrifter.

7.15 Detaljeringsgrad, videre plankrav

Det kan være aktuelt å differensiere detaljeringsgraden innenfor planen. For noen områder vil det da kunne bygges ut direkte etter områdereguleringsplanen mens det for andre områder kreves ytterligere detaljering i en detaljreguleringsplan. Planen må være fleksibel nok til å møte de utbyggingsønsker som måtte dukke opp samtidig som den må avklare de forhold som må avklares.

7.16 Oppheving av gamle planer

Oppheving av gamle planer må vurderes parallelt med planarbeidet. Dette må kjøres som egne planprosesser.

Høringsversjon

8. Organisering, informasjon og medvirkning

Planarbeidet organiseres etter følgende modell:



Prosessten fram til ferdig plan skal sørge for god medvirkning. Det er viktig å sikre engasjement og innspill tidlig i planprosessen.

I denne forbindelsen er det etablert følgende organisering:

Prosjekteiere

Kommunestyret/hovedutvalg LMT.

Prosjektansvarlig

Enhetsleder plan, bygg, landbruk.

Arbeidsgruppe

2 Arealplanleggere/prosjektleder, enhetsleder plan og næring, representant fra teknisk drift/eiendom, næringsrådgiver.

Styringsgruppe

Rådmannen, Tjenesteområdeleder samfunnsutvikling, Enhetsleder plan, bygg, landbruk.

Referansegruppe

Næringsdrivende i området (3-4 stk.), store grunneiere, Landsbylauget, barnerepresentant, NMK Fluberg, Næringshagen, Dokka Camping, Helselaget, andre fagpersoner i kommunen.

Gruppen kan utvides med andre interessenter hvis det er relevant.

Politisk involvering og behandling

Kommunestyret vedtar planprogrammet.

Hovedutvalg LMT + ordfører orienteres underveis og deltar ved viktige beslutningspunkter.

Hovedutvalg LMT behandler planen og innstiller til kommunestyret.

Det gjennomføres egne møter med næringsdrivende/eiere av næringseiendommer innenfor planområdet. Dette er spesielt viktig tidlig i planprosessen for å kartlegge utviklingsbehov.

Formell oppstart av planprosessen annonseres samtidig med at planprogrammet legges ut til offentlig ettersyn og høring. Planprogrammet annonseres i Oppland Arbeiderblad og på kommunens hjemmesider og er tilgjengelig i papirformat på rådhuset. Etter høringsrunden blir planprogrammet lagt fram for endelig politisk godkjenning.

Når det foreligger et politisk vedtatt forslag til ny områderegulering, vil dette bli annonsert og lagt ut på høring i henhold til plan- og bygningslovens regler. Dette annonseres i Oppland Arbeiderblad og på kommunens hjemmesider, og vil være tilgjengelig i papirformat på rådhuset.

Underveis i planarbeidet skal kommunen ha møte(r) med Regionalt planforum i Oppland, som sikrer dialog med relevante sektormyndigheter. Medvirkning og innspill fra politikere sikres gjennom prosjektorganiseringen og orienteringer etter behov.

Kommunen gjennomfører møter med interessenter/grupper/enkeltpersoner etter behov.

Høringsversjon

9. Utredninger til planarbeidet - kostnader

Foreløpig budsjett for utredninger til planarbeidet:

Utredning/tiltak	Kostnad
Støyberegning Storgata	50 000,-/internt arbeid
Støyberegninger (Vinjarmoen motorbane, sumstøy veg/motorbane/annet)	100 000,-
Trafikkanalyse hele Dokka(dagens situasjon og forventet utvikling)	Internt arbeid
Handelsanalyse hele Dokka	50 000,-
Istandsetting/arrondering av Dokkenområdet	Internt arbeid
Mulighetsstudie Dokka mølle og kornsilo	Internt arbeid
Avbøtende tiltak mot flom Dokka camping.	50 000,-/internt arbeid
Matrikkelforbedring	Internt arbeid/eget prosjekt
V/A-plan, overvannsplan	Internt arbeid
Utrede fjernvarmenett	50 000,-
Kostnader annonser, møter etc.	50 000,-
Totalt:	350 000,-

10. Framdrift

Planarbeidet tar utgangspunkt i følgende framdriftsplan:

	2016	2017				2018			
	Nov-Des.	Jan.-Mars	April-Juni	Juli-Sept.	Okt.-Des.	Jan.-Mars	April-Juni	Juli-Sept.	Okt.-Des.
Etablere organisering av planarbeidet og utarbeide planprogram.									
Behandle oppstart og utkast planprogram i planutvalget.									
Varsle oppstart av planarbeid og høring planprogram.									
Oppstartsmøter med næringsliv.									
Vedtak planprogram.									
Møter med referansegruppe og styringsgruppe.									
Utredninger og arbeid med planutkast.									
Prinsippavklaringer politisk.									
Regionalt planforum									
Møte med styringsgruppe og referansegruppe									
Bearbeide planforslag									
1. gangs behandling.									
1. gangs høring og offentlig ettersyn.									
Bearbeide planforslag									
2. gangs behandling.									
2. gangs høring og offentlig ettersyn.									
Bearbeide planforslag									
Endelig vedtak i kommunestyret.									

Politisk medvirkning og behandling
Medvirkning fra allmennheten eller myndigheter
Administrativt arbeid

11. Vedlegg

Nasjonale, regionale og kommunale føringer som ligger til grunn for planarbeidet:

Nasjonale føringer
<p>LOVER</p> <ul style="list-style-type: none">• Plan- og bygningsloven med forskrifter – PBL• Naturmangfoldloven – NML• Friluftsløven – FRIL• Forurensningsloven – FORURL• Vannressursloven – VRL• Jordlova – JL• Skogbrukslova• Kulturminneløven – KULML• Veglova – VEIL <p>NASJONALE FORVENTNINGER OG ANDRE NASJONALE RETNINGSLINJER</p> <ul style="list-style-type: none">• Nasjonale forventninger til regional og kommunal planlegging• Rikspolitisk bestemmelse om kjøpesentre• Planretningslinje for klima og energi• Retningslinjer for bolig-, areal- og transportlegging• Retningslinjer for barn og planlegging• Forskrift om retningslinjer for vernede vassdrag• Retningslinje for behandling av støy i arealplanlegging (T-1442/12)• Grad av utnytting• Veg- og gateutforming (Statens vegvesen håndbok N100)• Flaum- og skredfare i arealplanar (Retningslinje 2-2011 NVE)• Planlegging og utbygging i fareområder langs vassdrag (Retningslinje 1-2008 NVE)• Norge universelt utformet 2025 – Regjeringens handlingsplan for universell utforming og økt tilgjengelighet <p>EUS VANNDIREKTIV</p>
Regionale føringer
<ul style="list-style-type: none">• Regional planstrategi 2016-2020• Kulturarvstrategi for Oppland 2015-2020• Regional plan for klima og energi for Oppland 2013-2024• Regional plan for attraktive byer og tettsteder i Oppland• Jordvernstrategi for Oppland (2007)• Regional plan for samfunnssikkerhet og beredskap 2014-2017, og risiko- og sårbarhetsanalyse for Oppland• Regionalt miljøprogram for jordbruket i Oppland 2013-2016• Strategisk plan for Gjøvikregionen 2009-2012• Regional plan for folkehelse i Oppland 2012-2016
Kommunale føringer
<ul style="list-style-type: none">• Kommuneplanens samfunnsdel 2012-2020• Kommuneplanens arealdel 2016-2027• Planstrategi for Nordre Land kommune 2016-2020• Strategisk nærings- og utviklingsplan 2014-2017• ROS-analyse for Nordre og Søndre land 2012• Trafikksikkerhetsplan for Nordre Land 2015-2017• Kommunedelplan for idrett og fysisk aktivitet• Folkehelseplan (under utarbeidelse, 2015)• Energi- og klimaplan 2009-2012



NORDRE LAND
KOMMUNE

Planområde Dokka vest



Avgrensning
av planen

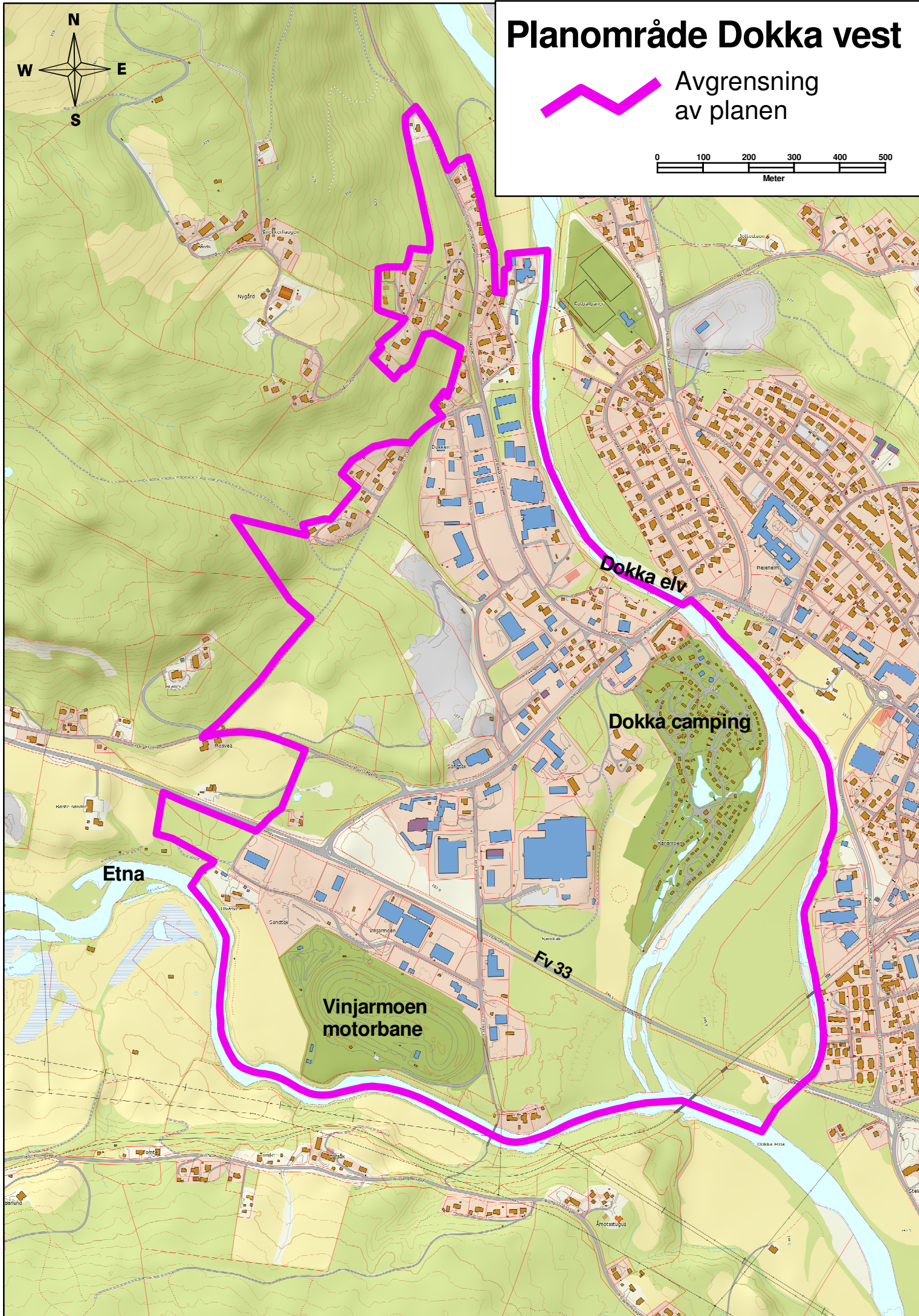
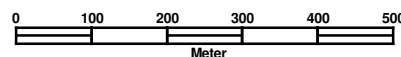

Etna

Vinjarmoen
motorbane

Dokka elv

Dokka camping

Fv 33

Lnr.: 1395/17
Arkivsaksnr.: 17/316
Arkivnøkkel.: 033

Saksbehandler: MSH

Utskrift til:

REFERATER

1. Invitasjon til kurs i eldrerådsarbeid

NORDRE LAND KOMMUNE, den 2. februar 2017

Jarle Snekkestad
rådmann

Mona Sæther Harefallet



Oslo, januar 2017

Til alle landets kommuner og fylkeskommuner, ved eldrerådene

Invitasjon til kurs i eldrerådsarbeid m.m.

Eldre er underrepresentert i kommunestyre og fylkesting. Eldrerådene er derfor svært viktige for at eldres stemmer skal bli hørt. Pensjonistforbundet ønsker å hjelpe eldrerådene til å bli enda bedre. Vi inviterer derfor til kurs for eldrerådsmedlemmer og -sekretærer.

Våre kurs vil gi deltakerne bedre kunnskap om rådets rettigheter og muligheter. Deltakerne blir kjent med den nye eldrerådsloven som vedtas nå i vår. Videre vil vi lære om forvaltningsrutiner, organisering av tjenester, kommuneøkonomi, hvilke muligheter velferdsteknologi gir og hvordan mediene kan bistå rådet i dets arbeid.

Kursene avholdes våren 2017 på fem ulike steder: Steinkjer, Risør, Øystese, Grue og Harstad. Hvert kurs avholdes flere ganger på samme sted over 3 dager, i hovedsak fra mandag kveld til lunsj onsdag (se vedlegg).

Pensjonistforbundet dekker utgifter til opphold og reise, rimeligste reiseform til/fra kursstedet, for en eldrerådssekretær og ett medlem per råd. Medlemmet i rådet må være medlem av Pensjonistforbundet.

Kursene er åpne for alle. Eldrerådet og pensjonistforeningene kan melde på flere deltakere enn det som er nevnt over, og da tilkommer en kurs- og oppholdsavgift på kr 3000,- per ekstra deltaker, reiseutgifter kommer i tillegg.

Vennligst se vedlagte oversikt for kursets innhold og når tid kursene avholdes, samt hvordan påmeldingen og fristene er.

Vi ønsker velkommen til kurs i eldrerådsarbeid!

Med vennlig hilsen
Pensjonistforbundet

/s/
Jan Davidsen
Forbundsleder

/s/
Harald Olimb Norman
Generalsekretær

Vedlegg: *Rammeprogram, påmeldingsrutiner og kursdatoer*



Rammeprogram:

Mandag:

19.00 Middag

Tirsdag:

09.00 – 10.30 Pensjonistforbundets politikk
11.00 – 12.00 Eldrerådsarbeid og ny elderrådslov
12.00 – 13.00 Velferdsteknologi og Aktivitetssenter
13.00 – 14.30 Lunsjpause
14.30 – 17.00 Kommuneøkonomi
17.00 Utflukt med vertskommune
19.00 Middag

Onsdag:

09.00 – 10.30 Kommunal helse- og omsorgspolitik
11.00 – 12.00 Hvordan få plass i presse/ media/ digitale flater?
12.00 – 13.00 Evaluering
13.00 Lunsj og hjemreise

PÅMELDINGSRUTINER:

Påmeldingen skjer til denne e-postadressa: kurs@pensjonistforbundet.no

Påmeldingen må inneholde følgende opplysninger:

1. Navn
2. Adresse
3. E-post
4. Mobilnummer
5. Dato for kurs
6. Hvilke elderråd/kommune kommer du fra?
7. For påmeldte det skal betales for: Fakturaadresse

REISE TIL/FRA KURSSTEDET:

Pensjonistforbundet dekker utgifter til opphold og reise, rimeligste reiseform til kursstedet, for en elderrådssekretær og ett medlem per råd.

Bil:

Eventuell kjøring med bil avklares med Pensjonistforbundet, tlf. 22348770, eller mail kurs@pensjonistforbundet.no



KURSDATOER OG STEDER:

Kursene avholdes våren 2017 på ulike steder, med ulike påmeldingsfrister. Eldrerådene og pensjonistforeningene som tilhører de fylkene som er listet opp her, velger et tidspunkt i tabellen. Vi vil at deltakere fra eldrerådene og pensjonistforeningene fra samme kommune, velger samme tidspunkt:

1. STEINKJER – påmeldingsfrist 8. februar 2017:

Steinkjer, Grand Hotell Kongens Gate 37, 7713 Steinkjer Tlf. 74 16 47 00	Sør- Trøndelag, Nord-Trøndelag og søndre del av Nordland: Brønnøysund, Terråk og Bindalseidet pensjonistforening. Møre og Romsdal*
	20. - 22. februar
	27. februar - 1. mars
	13. - 15. mars
	20. - 23. mars
	27. - 29. mars
	19. - 21. april
Vertskap: Liv Thun	Mobil: 90068530. E-post: liv.thun@online.no

(*=Møre og Romsdal: Kan delta både i Øystese og Steinkjer)

2. RISØR – påmeldingsfrist 20. februar 2017:

Risør, Risør Hotell, Tangengata 16, 4950 Risør. Tlf.37148000	Rogaland, Vest-Agder, Aust-Agder, Telemark, Vestfold, Østfold
	6. - 8. mars
	13. - 15. mars
	20. - 22. mars
	27. - 29. mars
	3. - 5. april (reservedatoer)
	24. - 26. april - « -
	8. - 10. mai - « -
Vertskap: Kjell Skarheim	Mobil: 90075320. E-post: k-skarhe@online.no

Buss til Risør: Det er flere busselskaper som kjører mellom Kristiansand – Oslo t/r. Vi har fått anbefalt at busselskapet «Konkurrenten.no» er mest praktisk, fordi de har en tilbringertjeneste til Risør:

- Busselskapet «Konkurrenten.no» kjører daglig mellom Kristiansand - Oslo t/r.
- De har tilbringertjeneste fra Vinterkjær ned til Risør sentrum (Tollboden)
- Fra Oslo Bussterminal (Galleri Oslo) er det avgang klokka 11.00, 13.00, 15.00
- Fra Kristiansand (rutebilstasjonen), er det avgang kl. 13.00, 15.00

Postadresse:

Pb. 6714 St. Olavs pl.
0130 Oslo

Besøksadresse:

Hammersborggt. 12
Inngang Torggata

pf@pensjonistforbundet.no
www.pensjonistforbundet.no

Telefon: 22 34 87 70
Faks: 22 34 87 83

Bankgiro: 9001.05.50202
Org.nr.: 970 323 910



3. ØYSTESE i KVAM HERRAD – påmeldingsfrist 20. februar 2017:

ØYSTESE: Hardangerfjord Hotell, Hardangerfjordvegen 613, 5610 Øystese. Tlf. 56 55 63 00	Hordaland, Sogn og Fjordane, Møre og Romsdal*
	6.-8. mars
	13.-15. mars
	20.-22. mars
	27.-29. mars
	3.-5. april (reservedatoer)
	19.-21. april - « -
	29.-31. mai - « -
Vertskap: Per Stiegler	per.stiegler@gmail.com mobil: 977 42 719

(*=Møre og Romsdal: Kan delta både i Øystese og Steinkjer)

4. GRUE (Kirkenær) – påmeldingsfrist 6. mars 2017:

Grue, Skaslien Gjestgiveri Solørvegen 1127, 2260 Kirkenær. Tlf. 62 94 66 66	Akershus, Oslo, Hedmark, Oppland Buskerud
	20.-22. mars
	27.-29. mars
	3.-5. april
	24.-26. april
	8.-10. mai
Vertskap: Arne Thobru	Tlf. 90824512. E-post: arne.thobru@online.no

Til Skaslien Gjestgiveri i Kirkenær, er en mulighet å ta toget til Kongsvinger, og deretter buss til Kirkenær. For de som kommer nordfra, er det bussforbindelse fra Elverum til Kirkenær.

5. HARSTAD – påmeldingsfrist 21. april 2017:

Harstad: Thon Hotell Harstad, Sjøgata 11, 9400 Harstad Tlf. 77 00 08 00	Nordland, Troms, Finnmark
	Mandag 8. – onsdag 10. mai
	Onsdag 10. – fredag 12. mai (onsdag-fredag)
	Mandag 22. – onsdag 24. mai
	Mandag 5. – onsdag 7. juni
Vertskap: Lillian Karlsen	Mobil: 952 09013. E-post: lillian38@hotmail.no

Postadresse:

Pb. 6714 St. Olavs pl.
0130 Oslo

Besøksadresse:

Hammersborggt. 12
Inngang Torggata

pf@pensjonistforbundet.no
www.pensjonistforbundet.no

Telefon: 22 34 87 70
Faks: 22 34 87 83

Bankgiro: 9001.05.50202
Org.nr.: 970 323 910

Lnr.: 318/17
Arkivsaksnr.: 17/66
Arkivnøkkel.: 033

Saksbehandler: MSH

Utskrift til:

NORDRE LAND ELDRERÅD - ÅRSMELDING 2016

Sammendrag:

Årsmelding for 2016 tas til orientering.

Vedlegg:

Årsmelding 2016 for Nordre Land Eldreråd.

Andre saksdokumenter (ikke vedlagt):

Ingen.

Saksopplysninger:

Eldrerådet har i 2016 avholdt 7 møter og behandlet 26 saker.

Vurdering:

Årsmelding 2016 tas til orientering.

Administrasjonens innstilling:

Rådmannen vil råde Eldrerådet til å legge saken fram for Kommunestyret med slikt forslag til vedtak:

Årsmelding 2016 tas til orientering.

NORDRE LAND KOMMUNE, den 09. januar 2017

Jarle Snekkestad
rådmann

Mona Sæther Harefallet

ÅRSMELDING 2016

NORDRE LAND ELDRERÅD

Eldrerådet har i 2016 hatt følgende sammensetning:

Medlemmer	Personlige varamedlemmer
Arvid Skjølås	Anne Sagstuen
Margit Rognerud	Hans Engeseth
Odd Inge Sanden	Torger Rønningen
Solveig Lium	Egil Hagaseth
Bodil Røstelién	Inger Lise Østdahl
Wiggo Sømoe	Sigrun Rydlander
Kjartan Thøring Stensvold	Håvard Bratlien

De to førstnevnte medlemmene/varamedlemmene er valgt fra kommunestyrets medlemmer og varamedlemmer.

De øvrige er medlemmer/varamedlemmer valgt av kommunestyret etter forslag fra pensjonistforeningene og andre frivillige organisasjoner som driver aktivt arbeid blant eldre.

Administrativt ansvarlig: Kommunalsjef Geir Steinar Loeng frem til 31.08.16.

Kommunalsjef Inger Berit Heimdal fra 01.09.16.

Mona Harefallet fungerer som sekretær.

Innledning:

Eldrerådet er et rådgivende organ i henhold til Lov om kommunale og fylkeskommunale eldreråd (eldrerådslova) nr.76 . 1991. I alle saker som angår den eldre del av kommunens befolkning skal eldrerådet gis rimelig tid til å kunne gi sine råd/innspill før endelig politisk vedtak fattes. Dette gjelder ikke bare saker som har relasjon til pleie- og omsorg, men alle saker som antas å ha interesse og/eller betydning for de eldre eksempelvis reguleringsplaner og kommuneplaner m.m.

Møter:

Eldrerådet har i 2016 avholdt 7 møter og protokollert 26 saker. Også i 2016 har det vært en del orienteringer om budsjett/planer/prosjekter fra administrasjonen.

Eldrerådet og Råd for mennesker med nedsatt funksjonsevne har hatt felles orienteringer om saker som berører begge rådene.

Eldrerådet deltok på samling for eldrerådene på Gjøvik den 7. april 2016.

Eldrerådet deltok på høstkonferansen 6. og 7. oktober 2016 i regi av Oppland fylkes eldreråd.

Regionmøtet ble avholdt i Vestre Toten den 10. november 2016, med god deltagelse fra eldrerådene i Gjøvikregionen.

Eldredagen ble arrangert 1. oktober 2016 på Dokka bedehus med god oppslutning.

Som nevnt i tidligere årsmeldinger ligger utfordringene fremdeles i at saker/planer kommer for sent til eldrerådet for innspill/behandling.

Eldrerådet vil til slutt takke for god støtte/orienteringer fra administrasjonen og rådet føler at dialogen med det politiske miljøet er bra.

Lnr.: 1396/17
Arkivsaksnr.: 17/317
Arkivnøkkel.: 033

Saksbehandler: MSH

Utskrift til:

DIGITALISERING AV KULTURKALENDER

Sammendrag:

Kulturkalenderen i Nordre Land kommune blir digital fra april 2017.

Nordre Land eldreråd har mottatt flere henvendelser fra eldre i kommunen som da ikke har tilgang til kulturkalenderen lenger grunnet manglende datautstyr og datakunnskaper.

Vedlegg:

Ingen.

Andre saksdokumenter (ikke vedlagt):

Ingen.

Saksopplysninger:

Kulturkalenderen i Nordre Land kommune blir digital fra april 2017.

Nordre Land eldreråd har mottatt flere henvendelser fra eldre i kommunen som da ikke har tilgang til kulturkalenderen grunnet manglende utstyr og datakunnskaper.

Administrasjonens innstilling:

Rådmannen vil råde Eldrerådet til å fatte slikt vedtak:

Saken legges frem uten innstilling.

NORDRE LAND KOMMUNE, den 2. februar 2017

Jarle Snekkestad
rådmann

Mona Sæther Harefallet