

0538 - NORDRE LAND KOMMUNE

2870 DOKKA

**REGNSKAP
2013**

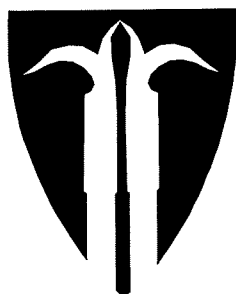

Ferdig revidert 04.04.2014

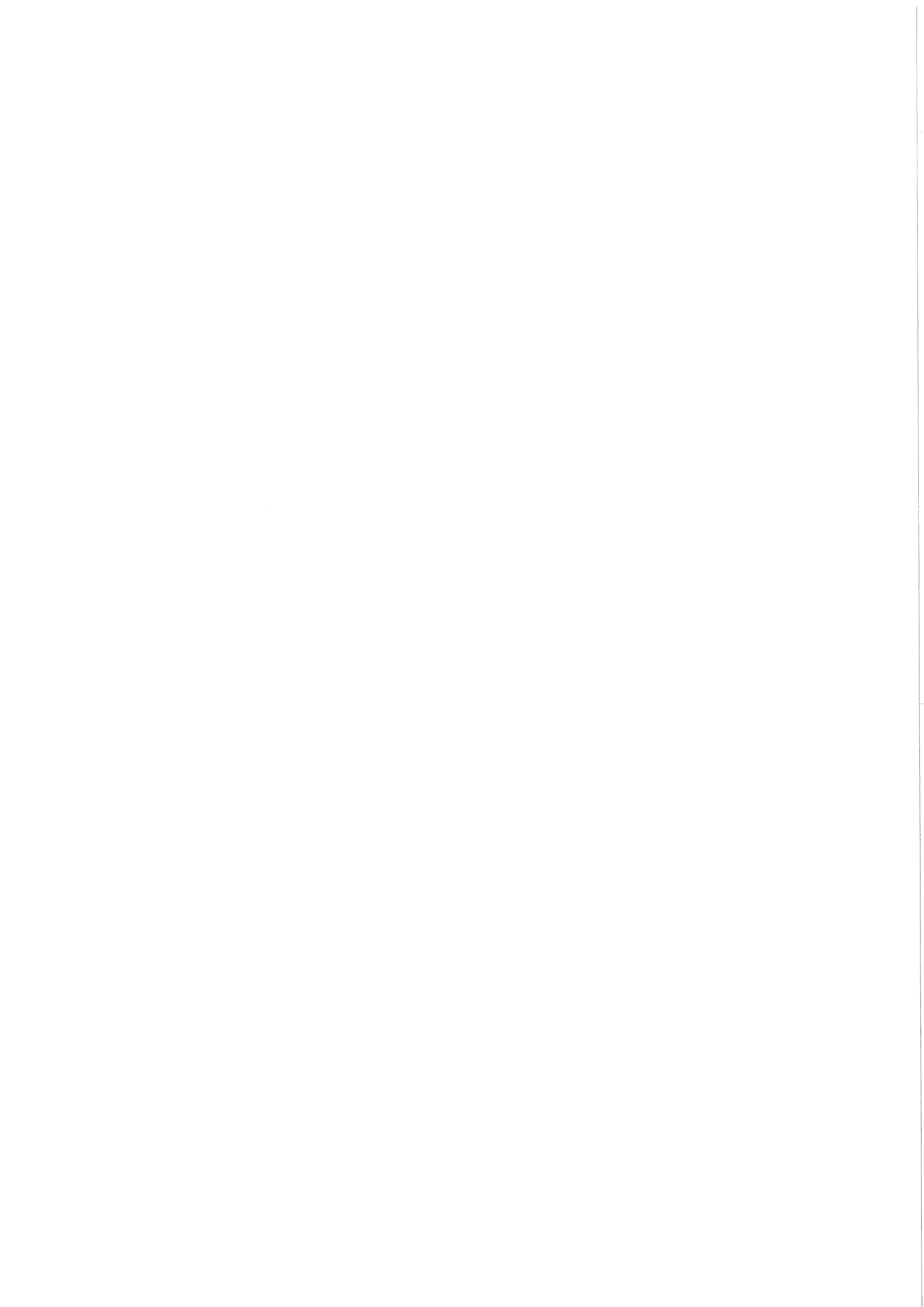

ÅRSREGNSKAPET 2013 - NORDRE LAND KOMMUNE

Innhold:

HOVEDOVERSIKTER:

REGNSKAPSSKJEMA 1 A - DRIFTSREGNSKAPET	Side 5
REGNSKAPSSKJEMA 1 B - DRIFTSREGNSKAPET	Side 6
REGNSKAPSSKJEMA 2 A - INVESTERINGSREGNSKAPET	Side 7
REGNSKAPSSKJEMA 2 B - INVESTERINGSREGNSKAPET	Side 8
BALANSEREGNSKAPET	Side 11
ØKONOMISK OVERSIKT - DRIFT	Side 12
ØKONOMISK OVERSIKT - INVESTERING	Side 13

NOTER:

NOTE 1 - SPESIFIKASJON AV ENDRING I ARBEIDSKAPITALEN	Side 16
NOTE 2 - ORGANISERING AV KOMMUNENS VIRKSOMHET	Side 18
NOTE 3 - SPESIFIKASJON AV VESENTLIGE POSTER I REGNSKAPET	Side 19
NOTE 4 - VESENTLIGE TRANSAKSJONER	Side 20
NOTE 5 A - KOMMUNALE PENSJONSFORPLIKTELSER - KLP	Side 21
NOTE 5 B - KOMMUNALE PENSJONSFORPLIKTELSER - SPK	Side 22
NOTE 6 - KOMMUNENS GARANTIANSVAR	Side 23
NOTE 7 - FORDRINGER/GJELD I FORETAK / BEDRIFTER	Side 24
JFR. KOM. LOV. §§ 11 OG 27	
NOTE 8 - SALG AV FINANSIELLE ANLEGGSMIDLER	Side 25
NOTE 9 - AKSJER OG ANDELER	Side 26
NOTE 10 - FONDSREGNSKAP - AVSETNINGER	Side 28
OG BRUK AV AVSETNINGER	
NOTE 11 - VESENTLIGE FORPLIKTELSER	Side 38
NOTE 12 - INTERKOMMUNALT SAMARBEID ETTER KOMMUNELOVENS § 27	Side 39
NOTE 13 - ANVENDTE REGNSKAPSPRINSIPPER / VURDERINGSREGLER	Side 40
NOTE 14 - FORHOLD VED REGNSKAPSÅRETS SLUTT MED BETINGET	Side 41
UTFALL, SAMT HENDELSER ETTER BALANSEDAGEN	
NOTE 15 - KAPITALKONTO	Side 42
NOTE 16 - ANLEGGSMIDLER	Side 43
NOTE 17 - INVESTERINGSOVERSIKT	Side 47
NOTE 18 - MARKEDSBASERTE FINANSIELLE OMLØPSMIDLER	Side 56
NOTE 19 - OBLIGASJONER SOM HOLDES TIL FORFALL	Side 57
NOTE 20 - LANGSIKTIG GJELD OG AVDRAG	Side 58
NOTE 21 - TIDLIGERE ENDRINGER I REGNSKAPSPRINSIPPER BELASTET	Side 61
LIKVIDITETSRESERVE	
NOTE 22 - SELVKOSTOMRÅDER	Side 62
NOTE 23 - ANTALL ÅRSVERK OG YTELSE TIL LEDENDE PERSONER	Side 65
OG REVISOR	
NOTE 24 - SAMLET EKSTERN GJELDSFORPLIKTELSE	Side 67
NOTE 25 - UTGIFTSFØRTE / ESTIMERTE TAP PÅ KRAV	Side 68
NOTE 26 - NETTO DRIFTSRESULTAT	Side 69
NOTE 27 - REGNSKAPSMESSIG MERFORBRUK / MINDREFORBRUK	Side 70
NOTE 28 - STRYKNINGER	Side 71

REGNSKAPSOPPSTILLINGER:

PROSJEKTER - INVESTERINGSREGNSKAPET	Side 72
KONTOKL. - 0 INVESTERINGSREGNSKAPET - ARTSNIVÅ	Side 80
KONTOKL. - 1 DRIFTSREGNSKAPET - ANSVARNIVÅ	Side 89
KONTOKL. - 2 BALANSEREGNSKAPET	Side 92

NORDRE LAND KOMMUNE, FAGGRUPPE ØKONOMI OG STRATEGI, DEN 04.04.2014.

JARLE SNEKKESTAD
RÅDMANN

TOR ERIK HALDSRUD
FAGSJEF REGNSKAP





Regnskapsskjema 1A - Drift

	Regnskap	Reg. budsjett	Oppr.budsjett	Regnskap i fjor
Regnskapsskjema 1A - drift				
Skatt på inntekt og formue	113 104 317,75	113 878 000,00	113 878 000,00	106 305 809,85
Ordinært rammetilskudd	221 941 133,00	223 087 000,00	223 087 000,00	212 310 980,00
Skatt på eiendom	14 208 773,66	13 948 000,00	12 948 000,00	13 123 710,00
Andre direkte eller indirekte skatter	7 499 107,00	6 500 000,00	6 500 000,00	7 222 545,00
Andre generelle statstilskudd	8 504 569,48	9 517 840,00	8 665 000,00	8 032 765,83
Sum frie disponible inntekter	365 257 900,89	366 930 840,00	365 078 000,00	346 995 810,68
Renteinntekter og utbytte	6 617 636,78	5 400 000,00	5 400 000,00	6 000 998,41
Gevinsk finansielle instrumenter (omløpsm)	2 332 042,00	1 000 000,00	1 000 000,00	1 546 456,00
Renteutg.,provisjoner og andre fin.utg.	10 142 745,82	11 120 000,00	11 120 000,00	10 003 458,05
Tap finansielle instrumenter	58 250,00	0,00		70 220,00
Avdrag på lån	14 782 570,00	14 906 000,00	14 906 000,00	13 326 485,00
Netto finansinnt./utg.	16 033 887,04	19 626 000,00	19 626 000,00	15 852 708,64
Til dekning av tidligere regnsk.m. merforbruk	0,00	0,00	0,00	0,00
Til ubundne avsetninger	75 000,00	0,00	0,00	0,00
Til bundne avsetninger	212 775,00	0,00	0,00	45 883,00
Bruk av tidligere regnsk.m. mindreforbruk	0,00	0,00	0,00	0,00
Bruk av ubundne avsetninger	1 435 000,00	1 435 000,00	435 000,00	3 114 000,00
Bruk av bundne avsetninger	0,00	0,00	0,00	0,00
Netto avsetninger	1 147 225,00	1 435 000,00	435 000,00	3 068 117,00
Overført til investeringsregnskapet	5 402 840,00	5 402 840,00	4 550 000,00	2 937 503,00
Til fordeling drift	344 968 398,85	343 337 000,00	341 337 000,00	331 273 716,04
Sum fordelt til drift (fra skjema 1B)	341 572 772,42	343 337 000,00	341 337 000,00	331 273 716,04
Regnskapsmessig mer/mindreforbruk	3 395 626,43	0,00	0,00	0,00

Regnskapsskjema 1B - Driftsregnskapet 2013

		341 572 772,42	343 337 000,00	341 337 000,00	331 273 716,04	
SUM						
Kap.	Resultatenhet	Regnskap i år	Rev. Budsjett	Opp.budsjett	Avvik B-R	Regnskap 2012
11	Politisk styring	3 935 603,30	5 290 589,00	8 560 974,00	1 354 985,70	3 769 592,32
12	Rådmannskontoret	30 109 649,90	30 814 528,00	30 634 026,00	704 878,10	30 060 950,40
17	Næring	-10 988 490,36	-11 293 000,00	-11 293 000,00	-304 509,64	-11 614 545,33
18	Kirke og trossamfunn	5 210 220,90	5 154 000,00	5 154 000,00	-56 220,90	4 919 479,50
19	Pensjonsforhold	-2 966 491,67	0,00	0,00	2 966 491,67	8 834 034,92
221	Dokka barneskole	23 658 272,65	22 620 500,00	22 471 881,00	-1 037 772,65	22 545 374,58
222	Torpa barne- og ungdomsskole	19 264 255,68	17 781 212,00	17 662 845,00	-1 483 043,68	17 798 620,95
223	Dokka ungdomsskole	15 164 053,90	15 207 508,00	15 085 271,00	43 454,10	14 282 045,42
224	Voksenopplæring	181 495,04	1 908 806,00	1 834 000,00	1 727 310,96	641 640,67
225	Skoleskyss	3 326 488,89	3 068 000,00	3 068 000,00	-258 488,89	3 302 322,92
233	Torpa barnehage	9 052 729,59	9 530 474,00	9 411 000,00	477 744,41	8 300 828,16
234	Dokka Barnehage	18 994 307,75	18 844 367,00	18 595 000,00	-149 940,75	18 089 407,86
236	Nordsinni barnehage	5 474 260,46	5 777 622,00	5 705 000,00	303 361,54	5 522 619,74
24	Skole og barnehageadm.	2 299 222,17	2 500 140,00	2 489 000,00	200 917,83	2 301 252,93
29	Kulturskole	2 521 960,34	2 467 130,00	2 394 000,00	-54 830,34	2 362 484,88
31	NAV -Sosialkontor	6 753 529,25	6 577 243,00	6 550 000,00	-176 286,25	5 927 986,87
33	Familie og helse	43 416 521,25	42 986 348,00	42 670 000,00	-430 173,25	38 693 792,34
36	Omsorg og rehab.	112 722 869,38	111 810 190,00	108 462 003,00	-912 679,38	105 693 649,09
39	Samhandlingsreformen	10 423 125,00	8 632 000,00	8 632 000,00	-1 791 125,00	8 396 478,00
44	Teknisk drift	36 437 098,65	38 472 870,00	38 221 022,00	2 035 771,35	34 096 056,12
45	Selvkostområder VARF	-5 710 077,63	-6 400 369,00	-6 457 022,00	-690 291,37	-6 048 044,59
51	Kultur	6 828 244,44	6 977 690,00	6 947 000,00	149 445,56	8 082 401,26
71	Plan/miljø og næring	3 788 498,92	3 450 624,00	3 415 582,00	-337 874,92	3 807 971,50
75	Bygg / oppmåling	1 605 695,45	1 158 528,00	1 124 418,00	-447 167,45	1 439 368,29
91	Renter / omkostninger lån	69 729,17	0,00	0,00	-69 729,17	67 947,24



1 Nordre Land kommune - 2013

24.02.2014

	Regnskap	Reg. budsjett	Oppr.budsjett	Regnskap i fjor
Regnskapsskjema 2A - investering				
Investeringer i anleggsmidler	38.963.203,89	40.080.800,00	49.868.000,00	43.954.873,83
Utlån og forskutteringer	13.238.440,00	11.675.718,00	0,00	11.974.351,00
Avdrag på lån	2.943.264,75	0,00	0,00	2.606.206,65
Dekning av tidligere års udekket	0,00	0,00	0,00	0,00
Avsetninger	1.545.302,29	0,00	0,00	1.211.599,99
Årets finansieringsbehov	56.690.210,93	51.756.518,00	49.868.000,00	59.747.031,47
Finansiert slik:				
Bruk av lånemidler	33.745.824,13	33.847.822,00	43.618.000,00	43.175.858,13
Inntekter fra salg av anleggsmidler	8.500.967,00	8.238.000,00	0,00	5.322.111,50
Tilskudd til investeringer	400.000,00	400.000,00	0,00	0,00
Mottatte avdrag på utlån og refusjoner	4.886.508,94	422.000,00	0,00	5.110.313,09
Andre inntekter	150.000,00	0,00	0,00	-1.517,24
Sum ekstern finansiering	47.683.300,07	42.907.822,00	43.618.000,00	53.606.765,48
Overført fra driftsregnskapet	5.561.055,00	5.402.840,00	4.550.000,00	3.270.071,00
Bruk av tidligere års udisponert	0,00	0,00	0,00	0,00
Bruk av avsetninger	3.445.855,86	3.445.856,00	1.700.000,00	2.870.194,99
Sum finansiering	56.690.210,93	51.756.518,00	49.868.000,00	59.747.031,47
Udekket/udisponert	0,00	0,00	0,00	0,00

Regnskapsskjema 2B Investering

Prosjekt-nummer	Prosjektnavn	Regnskap	Regulert budsjett	Opprinnelig budsjett	Regnskap i fjor
01001	Digitalisering - Kino	35 265,60	36 000	0	-212 323,60
01010	Landsbysatsing	311 415,00	153 200	0	0,00
01020	Miljøstasjon Synfjellet	0,00	0	0	17 244,80
01104	Spredenett Landmo og Dokka Hels	0,00	0	0	174 299,25
01105	Nytt lager Parken Ungd.klubb	0,00	0	0	55 885,27
01106	Nytt uthus Nordsinni B.hage - Dæhl	0,00	0	0	85 152,00
01108	Innmating flissilo - Ny Driftsstasjon	0,00	0	0	116 863,00
01113	Bygging av gruslager	0,00	0	0	174 408,49
01124	Ny el-tavle - Dokka RA	0,00	0	0	149 338,40
01127	Gate/fortau Landmovegen	160 871,98	178 000	0	171 352,81
01128	Kjøp boligeiendom Torstu	0,00	0	0	61 304,20
01129	D-blokka DVS - Inventar	0,00	0	0	58 283,68
01131	Kjøp Dokka Mølle Gnr 41 Bnr 18	0,00	0	0	394 721,00
01201	Generell IKT-opprustning	169 310,52	170 000	0	367 576,68
01202	Bygging kom.idrettsanlegg og nærr	246 548,75	150 000	0	0,00
01203	Vedlikeholdsplan kirke og eiendom	314 341,00	315 000	0	1 533 343,87
01204	Dampstener	0,00	0	0	278 750,00
01206	Omlegging vann/avløp FV-250 Stor	1 237 979,85	834 000	0	2 475 326,20
01208	Opprusting kommunale veger	0,00	0	0	704 069,15
01209	Renovering 4.etg Rådhuset	986 266,61	1 055 000	0	1 944 570,50
01210	Utvidelse tomtfelt Elverom	332 758,00	335 000	0	56 707,00
01211	Dokka Kulturstasjon	1 481 500,00	1 430 000	0	511 014,60
01212	Utbygging Furulund Barnehage	14 288 651,36	15 000 000	4 300 000	4 176 107,65
01213	Utomhus skoleområdet Dokka og T	458 111,00	400 000	200 000	0,00
01214	Utskifting kjøretøy teknisk drift og e	0,00	0	0	722 862,00
01215	Permanent barnehage Øygardsjord	1 648 835,30	2 100 000	0	9 565 162,84
01216	SD (Sentral driftsstyrings)-anlegg D	456 329,50	451 000	0	48 200,00
01218	Nytt IT-system for IOP/IP	0,00	0	0	91 797,00
01219	Utskifting av telefonløsning/overgar	63 524,00	140 000	0	665 816,91
01220	Arkivskap/flytting arkivrom til sikker	58 285,00	55 000	0	385 086,62
01221	Infrastruktur/strøm data Korsvold	0,00	0	0	402 515,00
01222	Makuleringsmaskin	0,00	0	0	195 845,00
01223	Utelekeplasser Solhim og Lundhau	133 610,50	143 000	0	156 098,21
01225	Utredning og prosjektering Riisby re	134 549,13	200 000	0	0,00
01226	Rene innløpsprøver Dokka rensear	0,00	0	0	166 074,51
01227	Ledningsnett rehabilitering	1 456 102,45	1 456 000	0	2 642 026,66
01228	Klausulering/offetlig godkjent vannv	98 737,60	100 000	0	74 488,40
01229	Renovering Torpa vannverk	39 119,31	300 000	2 100 000	0,00
01230	Sonevannmålere Dokka	263 588,30	265 000	0	323 491,80
01231	Tilknytning randsoner	0,00	0	0	487 689,88
01233	Kjøp/salg eiendom Vokks	37 120,00	0	0	4 523 250,23
01234	Sandfang / Fettfang - Dokka RA	0,00	0	0	659 670,60
01236	Slampumper Dokka RA	0,00	0	0	191 000,00
01237	Ventilasjonsanlegg Landmo vasker	142 664,50	249 000	0	45 500,00
01238	Uteområdet Dokka barneskole	128 579,00	136 000	0	469 208,10
01239	Utkjøp festetomter	6 062,00	6 000	0	5 680 000,00

Prosjekt-nummer	Prosjektnavn	Regnskap	Regulert budsjett	Opprinnelig budsjett	Regnskap i fjor
01240	Opprusting kommunale bygg	0,00	0	0	132 220,50
01241	Salg kommunale eiendommer	191 718,46	0	0	195 738,02
01242	Ulike boformer forprosjekt	65 100,00	120 000	0	23 500,00
01243	Teknisk IT-løsning skolen	0,00	0	0	529 219,75
01244	Brøytstikkmaskin	0,00	0	0	352 337,50
01245	Autovern Nylinna og Veståsvegen	0,00	0	0	138 519,50
01247	Opparbeidelse/erstatningsveg 121/	0,00	0	0	116 667,50
01290	Lønn prosjektleder TDE	0,00	0	0	99,24
01301	Ny lagringsmodell SAN	156 715,51	190 000	463 000	0,00
01302	Ny sonemodell IT-arkitekturen	0,00	0	250 000	0,00
01303	Ny terminalserver sikker sone	0,00	0	458 000	0,00
01304	Restrukturering datarommet	94 000,50	110 000	262 000	0,00
01305	Sikker utskrift	9 537,50	60 000	343 000	0,00
01306	Utvidelse av skoleløsningen	99 495,64	115 000	292 000	0,00
01307	ROS-tiltak aggregater	0,00	0	2 500 000	0,00
01308	Heldøgns omsorgsboliger for deme	0,00	0	1 000 000	0,00
01309	Utskifting kjøretøy/varige driftsmidle	716 596,40	700 000	700 000	0,00
01310	Selvgående sopemaskin	1 286 641,77	1 085 000	1 200 000	0,00
01311	Ventilasjonsanlegg Dokkahallen	668 487,50	1 000 000	2 000 000	0,00
01312	Pumpe fyanlegg Dokkahallen	0,00	0	250 000	0,00
01313	Energimerking kommunale bygg	0,00	0	250 000	0,00
01314	Nærmiljøanlegg Torpa barne- og ur	0,00	0	150 000	0,00
01315	Asfaltering Skogvang	121 213,00	100 000	100 000	0,00
01316	Nødlis Landmo	0,00	0	350 000	0,00
01317	Tak over kantine Landmo	0,00	0	350 000	0,00
01318	Solskjerming Dokka ungdomsskole	0,00	0	1 000 000	0,00
01319	Overvannsproblem Landmo	64 791,24	150 000	150 000	0,00
01320	Utvidelse tomtefelt Elverom	0,00	0	2 500 000	0,00
01321	Inngangsparti Landmo	304 300,55	300 000	300 000	0,00
01322	Digitalisering byggesaksarkiv	0,00	0	700 000	0,00
01323	Fortau Nedre Smedby og Lyngvege	5 843,88	600 000	900 000	0,00
01324	Trafikksikkerhetstiltak og registrerin	204 930,88	200 000	200 000	0,00
01325	Asfaltering Storgata fra Esso til FV3	1 126 691,00	1 127 000	1 150 000	0,00
01326	Forprosjekt fortau Sollisvingen	58 672,00	150 000	300 000	0,00
01327	Fortau Landmo, regulering	91 272,43	70 000	150 000	0,00
01328	Ombygging veg Nybakktåje, prosje	14 382,91	100 000	200 000	0,00
01329	Ledningsnett rehabilitering	1 745 109,67	1 712 000	2 500 000	0,00
01330	Kjøp hjulgående gravemaskin	984 454,80	1 000 000	1 000 000	0,00
01331	Asfaltering Åmot gjenvinningsstas	204 906,13	200 000	200 000	0,00
01332	Kommunedelplan vann og avløp inkl	0,00	0	500 000	0,00
01333	Sonevannmålere Dokka	0,00	0	400 000	0,00
01334	PLS Dokka RA	0,00	0	800 000	0,00
01335	ENØK Dokka RA	832 038,63	800 000	800 000	0,00
01336	Vannledning til Dokka RA	1 286 917,89	1 000 000	1 000 000	0,00
01337	Pumpestasjon Vinjarmoen inkl. ledn	0,00	0	3 600 000	0,00
01338	Utbedringer Brovold vannverk	0,00	0	500 000	0,00
01341	Sentrifuge Dokka RA	341 142,40	360 000	0	0,00

Prosjekt-nummer	Prosjektnavn	Regnskap	Regulert budsjett	Opprinnelig budsjett	Regnskap i fjor
01342	Tilskudd traktor Fellesrådet	97 600,00	97 600	0	0,00
01350	Opprusting kommunale veger	497 914,81	500 000	500 000	0,00
01360	Rehabiliterings- og opprustningspla	2 566 709,60	2 300 000	2 000 000	0,00
01390	Egenkapitalinnskudd KLP	0,00	0	1 000 000	0,00
01392	Formidlingslån/startlån 2013	0,00	0	10 000 000	0,00
06626	Moskauglinna	0,00	0	0	59 109,75
07007	Etappevis rehab. - DBS	0,00	0	0	259 968,75
07720	Kjøp/salg av eiendommer	204 888,22	55 000	0	263 847,25
07721	Kjøp/salg av tomter/næringstomter	14 878,61	15 000	0	11 816,00
09006	Veg - Vinjarmoen	0,00	0	0	265 368,00
09011	Enøk- tiltak keh	216 125,70	207 000	0	264 510,36
09016	Nye barnehageavdelinger Dokka	0,00	0	0	552 173,00
Sum investeringer i anleggsmidler:		38 963 203,89	40 080 800,00	49 868 000,00	43 954 873,83



Oversikt - balanse

1 Nordre Land kommune - 2013

04.04.2014

	Regnskap 2013	Regnskap 2012
EIENDELER	1.230.679.598,36	1.159.460.663,00
Anleggsmidler		
Herav:		
Faste eiendommer og anlegg	510.872.399,21	492.867.094,00
Utstyr, maskiner og transportmidler	19.871.255,72	18.793.074,00
Utlån	88.879.161,43	81.986.446,00
Konserninterne langsiktige fordringer	2.962.500,00	2.687.500,00
Aksjer og andeler	79.587.675,00	78.411.957,00
Pensjonsmidler	528.506.607,00	484.714.592,00
	144.160.230,81	151.116.286,01
Omløpsmidler		
Herav:		
Kortsiktige fordringer	40.291.452,90	42.282.318,34
Konserninterne kortsiktige fordringer	0,00	0,00
Premieavvik	5.408.663,00	16.425.746,00
Aksjer og andeler	0,00	0,00
Sertifikater	14.186.485,00	13.905.507,00
Obligasjoner	20.178.192,00	22.267.614,00
Derivater	0,00	0,00
Kasse, postgiro, bankinnskudd	64.095.437,91	56.235.100,67
	1.374.839.829,17	1.310.576.949,01
SUM EIENDELER	1.374.839.829,17	1.310.576.949,01
EGENKAPITAL OG GJELD	227.724.561,62	253.060.988,18
Egenkapital		
Herav:		
Disposisjonsfond	15.995.425,14	35.015.497,37
Bundne driftsfond	17.538.461,10	17.281.509,01
Ubundne investeringsfond	4.468.806,75	7.914.662,61
Bundne investeringsfond	2.811.214,28	1.265.911,99
Regnskapsmessig mindreforbruk	3.395.626,43	0,00
Regnskapsmessig merforbruk	0,00	0,00
Udisponert i inv.regnskap	0,00	0,00
Udekket i inv.regnskap	0,00	0,00
Kapitalkonto	189.377.457,12	197.445.836,40
Endring i regnskapsprinsipp som påvirker AK Drift	-5.862.429,20	-5.862.429,20
Endring i regnskapsprinsipp som påvirker AK Invest	0,00	0,00
	1.076.152.574,84	987.911.084,33
Langsiktig gjeld		
Herav:		
Pensjonsforpliktelser	700.159.430,51	636.666.081,00
Ihendehaverobligasjonslån	0,00	0,00
Sertifikatlån	0,00	0,00
Andre lån	375.993.144,33	351.245.003,33
Konsernintern langsiktig gjeld	0,00	0,00
	70.962.692,71	69.604.876,50
Kortsiktig gjeld		
Herav:		
Kassekredittlån	0,00	0,00
Annen kortsiktig gjeld	70.493.739,71	68.808.220,50
Derivater	0,00	0,00
Konsernintern kortsiktig gjeld	0,00	0,00
Premieavvik	468.953,00	796.656,00
	1.374.839.829,17	1.310.576.949,01
SUM EGENKAPITAL OG GJELD	1.374.839.829,17	1.310.576.949,01
MEMORIAKONTI		
Memoriakonto	37.520.779,56	29.497.935,56
Herav:		
Ubrukte lånemidler	34.850.434,11	25.896.258,24
Ubrukte konserninterne lånemidler	0,00	0,00
Andre memoriakonti	2.670.345,45	3.601.677,32
Motkonto til memoriakontiene	-37.520.779,56	-29.497.935,56



Økonomisk oversikt - drift

1 Nordre Land kommune - 2013

24.02.2014

	Regnskap	Reg. budsjett	Oppr.budsjett	Regnskap i fjor
Driftsinntekter				
Brukerbetalinger	22.107.034,48	22.277.597,00	22.277.597,00	20.834.045,42
Andre salgs- og leieinntekter	55.220.273,78	55.046.739,00	55.046.739,00	56.092.586,00
Overføringer med krav til motytelse	85.654.637,30	53.117.144,00	52.264.304,00	78.871.214,54
Rammetilskudd	222.341.133,00	223.087.000,00	223.087.000,00	212.310.980,00
Andre statlige overføringer	4.125.733,00	3.065.000,00	3.065.000,00	5.354.928,00
Andre overføringer	281.919,50	0,00	2.046.000,00	862.191,56
Skatt på inntekt og formue	113.104.317,75	113.878.000,00	113.878.000,00	106.305.809,85
Eiendomsskatt	14.208.773,66	13.948.000,00	12.948.000,00	13.123.710,00
Andre direkte og indirekte skatter	9.681.371,00	8.623.000,00	6.577.000,00	9.444.420,29
Sum driftsinntekter	526.725.193,47	493.042.480,00	491.189.640,00	503.199.885,66
Driftsutgifter				
Lønnsutgifter	299.982.180,93	284.879.868,00	283.392.891,00	283.091.186,02
Sosiale utgifter	89.516.097,68	85.114.866,00	84.601.843,00	71.948.643,20
Kjøp av varer og tj som inngår i tj.produksjon	67.812.426,90	77.456.576,00	76.526.976,00	67.537.430,87
Kjøp av tjenester som erstatter tj.produksjon	25.043.359,99	22.803.775,00	22.803.775,00	23.165.259,76
Overføringer	42.628.973,31	31.543.528,00	28.914.848,00	38.316.875,18
Avskrivninger	16.834.990,00	16.000.000,00	16.000.000,00	15.494.129,00
Fordelte utgifter	0,00	-4.446.893,00	-4.446.893,00	0,00
Sum driftsutgifter	541.818.028,81	513.351.720,00	507.793.440,00	499.553.524,03
Brutto driftsresultat	-15.092.835,34	-20.309.240,00	-16.603.800,00	3.646.361,63
Finansinntekter				
Renteinntekter og utbytte	11.117.684,31	9.900.000,00	9.900.000,00	10.669.748,62
Gevinst på finansielle instrumenter (omløpsmidler)	2.332.042,00	1.000.000,00	1.000.000,00	1.546.456,00
Mottatte avdrag på utlån	41.260,88	60.000,00	60.000,00	46.079,12
Sum eksterne finansinntekter	13.490.987,19	10.960.000,00	10.960.000,00	12.262.283,74
Finansutgifter				
Renteutgifter og låneomkostninger	10.147.607,06	11.120.000,00	11.120.000,00	10.014.164,23
Tap på finansielle instrumenter (omløpsmidler)	58.250,00	0,00	0,00	70.220,00
Avdrag på lån	14.782.570,00	14.906.000,00	14.906.000,00	13.326.485,00
Utlån	51.153,50	30.000,00	30.000,00	70.880,26
Sum eksterne finansutgifter	25.039.580,56	26.056.000,00	26.056.000,00	23.481.749,49
Resultat eksterne finanstransaksjoner	-11.548.593,37	-15.096.000,00	-15.096.000,00	-11.219.465,75
Motpost avskrivninger	16.834.990,00	16.000.000,00	16.000.000,00	15.494.129,00
Netto driftsresultat	-9.806.438,71	-19.405.240,00	-15.699.800,00	7.921.024,88
Interne finanstransaksjoner				
Bruk av tidligere års regnsk.m. mindreforbruk	0,00	0,00	0,00	0,00
Bruk av disposisjonsfond	20.632.290,23	22.699.100,00	21.070.200,00	11.000.267,00
Bruk av bundne fond	6.381.946,07	4.317.380,00	1.388.000,00	4.834.511,44
Bruk av likviditetsreserve	0,00	0,00	0,00	0,00
Sum bruk av avsetninger	27.014.236,30	27.016.480,00	22.458.200,00	15.834.778,44
Overført til investeringsregnskapet	5.561.055,00	5.402.840,00	4.550.000,00	3.270.071,00
Dekning av tidligere års regnsk.m. merforbruk	0,00	0,00	0,00	0,00
Avsatt til disposisjonsfond	1.612.218,00	162.400,00	162.400,00	14.635.162,03
Avsatt til bundne fond	6.638.898,16	2.046.000,00	2.046.000,00	5.850.570,29
Avsatt til likviditetsreserven	0,00	0,00	0,00	0,00
Sum avsetninger	13.812.171,16	7.611.240,00	6.758.400,00	23.755.803,32
Regnskapsmessig mer/mindreforbruk	3.395.626,43	0,00	0,00	0,00



Økonomisk oversikt - investering

1 Nordre Land kommune - 2013

24.02.2014

	Regnskap	Reg. budsjett	Oppr.budsjett	Regnskap i fjor
Inntekter				
Salg av driftsmidler og fast eiendom	8.500.967,00	8.238.000,00	0,00	4.536.276,50
Andre salgsinntekter	150.000,00	0,00	0,00	0,00
Overføringer med krav til motytelse	49.909,00	0,00	0,00	360.000,00
Statlige overføringer	400.000,00	400.000,00	0,00	0,00
Andre overføringer	0,00	0,00	0,00	0,00
Renteinntekter og utbytte	0,00	0,00	0,00	-1.517,24
Sum inntekter	9.100.876,00	8.638.000,00	0,00	4.894.759,26
Utgifter				
Lønnsutgifter	1.618.538,59	0,00	0,00	1.606.102,02
Sosiale utgifter	84.299,63	0,00	0,00	232.969,11
Kjøp av varer og tj som inngår i tj.produksjon	31.663.929,19	39.983.200,00	49.868.000,00	37.212.454,87
Kjøp av tjenester som erstatter tj.produksjon	0,00	0,00	0,00	7.510,00
Overføringer	5.596.436,48	97.600,00	0,00	4.895.837,83
Renteutgifter og omkostninger	0,00	0,00	0,00	0,00
Fordeelte utgifter	0,00	0,00	0,00	0,00
Sum utgifter	38.963.203,89	40.080.800,00	49.868.000,00	43.954.873,83
Finansransaksjoner				
Avdrag på lån	2.943.264,75	0,00	0,00	2.606.206,65
Utlån	12.062.722,00	10.500.000,00	0,00	10.908.527,00
Kjøp av aksjer og andeler	1.175.718,00	1.175.718,00	0,00	1.065.824,00
Dekning av tidligere års udekket	0,00	0,00	0,00	0,00
Avsatt til ubundne investeringsfond	0,00	0,00	0,00	0,00
Avsatt til bundne investeringsfond	1.545.302,29	0,00	0,00	1.211.599,99
Avsatt til likviditetsreserve	0,00	0,00	0,00	0,00
Sum finansieringstransaksjoner	17.727.007,04	11.675.718,00	0,00	15.792.157,64
Finansieringsbehov	47.589.334,93	43.118.518,00	49.868.000,00	54.852.272,21
Dekket slik:				
Bruk av lån	33.745.824,13	33.847.822,00	43.618.000,00	43.175.858,13
Salg av aksjer og andeler	0,00	0,00	0,00	785.835,00
Mottatte avdrag på utlån	4.836.599,94	422.000,00	0,00	4.750.313,09
Overført fra driftsbudsjettet	5.561.055,00	5.402.840,00	4.550.000,00	3.270.071,00
Bruk av tidligere års udisponert	0,00	0,00	0,00	0,00
Bruk av disposisjonsfond	0,00	0,00	1.700.000,00	1.865.824,00
Bruk av bundne driftsfond	0,00	0,00	0,00	410.493,55
Bruk av ubundne investeringsfond	3.445.855,86	3.445.856,00	0,00	593.877,44
Bruk av bundne investeringsfond	0,00	0,00	0,00	0,00
Bruk av likviditetsreserve	0,00	0,00	0,00	0,00
Sum finansiering	47.589.334,93	43.118.518,00	49.868.000,00	54.852.272,21
Udekket/udisponert	0,00	0,00	0,00	0,00



1 Nordre Land kommune - 2013

25.02.2014

Regnskap Reg. budsjett Oppr.budsjett Regnskap i fjor

Anskaffelse og anvendelse av midler

Anskaffelse av midler

Inntekter driftsdel (kontoklasse 1)	526.725.193,47	493.042.480,00	491.189.640,00	503.199.885,66
Inntekter investeringsdel (kontoklasse 0)	9.100.876,00	8.638.000,00	0,00	4.896.276,50
Innbetalinger ved eksterne finanstransaksjoner	52.073.411,26	45.229.822,00	54.578.000,00	60.972.772,72
Sum anskaffelse av midler	587.899.480,73	546.910.302,00	545.767.640,00	569.068.934,88

Anvendelse av midler

Utgifter driftsdel (kontoklasse 1)	524.983.038,81	501.765.321,00	496.207.041,00	484.059.395,03
Utgifter investeringsdel (kontoklasse 0)	38.963.203,89	40.080.800,00	49.868.000,00	43.954.873,83
Utbetaling ved eksterne finanstransaksjoner	41.221.285,31	37.731.718,00	26.056.000,00	38.062.307,14
Sum anvendelse av midler	605.167.528,01	579.577.839,00	572.131.041,00	566.076.576,00

Anskaffelse - anvendelse av midler	-17.268.047,28	-32.667.537,00	-26.363.401,00	2.992.358,88
Endring i ubrukte lånemidler	8.954.175,87	0,00	0,00	11.724.141,87
Endring i regnskapsprinsipp som påvirker AK Drift	0,00	0,00	0,00	0,00
Endring i regnskapsprinsipp som påvirker AK Invest	0,00	0,00	0,00	0,00
Endring i arbeidskapital	-8.313.871,41	-32.667.537,00	-26.363.401,00	14.716.500,75

Avsetninger og bruk av avsetninger

Avsetninger	13.192.044,88	2.208.400,00	2.208.400,00	21.697.332,31
Bruk av avsetninger	30.460.092,16	30.462.336,00	24.158.200,00	18.704.973,43
Til avsetning senere år	0,00	0,00	0,00	0,00
Netto avsetninger	-17.268.047,28	-28.253.936,00	-21.949.800,00	2.992.358,88

Int. overføringer og fordelinger

Interne inntekter mv	32.809.963,38	26.849.032,00	25.996.192,00	28.050.406,28
Interne utgifter mv	32.809.963,38	22.435.431,00	21.582.591,00	28.050.406,28
Netto interne overføringer	0,00	4.413.601,00	4.413.601,00	0,00



Oversikt endring arbeidskapital

1 Nordre Land kommune - 2013

25.02.2014

	Regnskap 2013	Regnskap 2012
OMLØPSMIDLER		
Endring betalingsmidler	7.860.337,24	7.585.053,70
Endring ihendehaverobl og sertifikater	-1.808.444,00	-3.615.805,00
Endring kortsiktige fordringer	-1.990.865,44	1.321.960,81
Endring premieavvik	-11.017.083,00	12.380.817,00
Endring aksjer og andeler	0,00	0,00
ENDRING OMLØPSMIDLER (A)	-6.956.055,20	17.672.026,51
KORTSIKTIG GJELD		
Endring kortsiktig gjeld (B)	-1.357.816,21	-2.955.525,76
ENDRING ARBEIDSKAPITAL (A-B)	-8.313.871,41	14.716.500,75

NOTE nr. 1: Endring i arbeidskapital

Del 1 Endring i arbeidskapital bevilgningsregnskapet

Anskaffelse av midler		Regnskap 2013	Regnskap 2012
Inntekter driftsdel (kontoklasse 1)	SUM(600:670; 700:780;800:895)	-526 725 193,47	-503 199 885,66
Inntekter investeringsdel (kontoklasse 0)	SUM(600:670; 700:770;800:895)	-9 100 876,00	-4 896 276,50
Innbetalinger ved eksterne finanstransaksjoner	SUM(900:929)	-52 073 411,26	-60 972 772,72
Sum anskaffelse av midler	S	-587 899 480,73	-569 068 934,88
Anvendelse av midler			
Utgifter driftsdel (kontoklasse 1)	SUM(010:285;300:480) -690	524 983 038,81	484 059 395,03
Utgifter investeringsdel (kontoklasse 0)	SUM(010:285;300:480) -690	38 963 203,89	43 954 873,83
Utbetalinger ved eksterne finanstransaksjoner	SUM(500:529)	41 221 285,31	38 062 307,14
Sum anvendelse av midler		605 167 528,01	566 076 576,00
Anskaffelse - anvendelse av midler	U=W	17 268 047,28	-2 992 358,88
Endring i ubrukte lånemidler	Bal: 2.91(Rt) - 2.91(Rt-1)	-8 954 175,87	-11 724 141,87
Endring i arbeidskapital	V	-8 313 871,41	14 716 500,75

NOTE nr. 1: Endring i arbeidskapital

Del 2 Endring i arbeidskapital balansen

Tekst	Konto	Regnskap 2013	Regnskap 2012
Omløpsmidler	2.1		
Endring kortsiktige fordringer	2.13 - 2.17	-1 990 865,44	1 321 960,81
Endring aksjer og andeler	2.18	0,00	0,00
Premieavvik	2.19	-11 017 083,00	12 380 817,00
Endring sertifikater	2.12	280 978,00	378 920,00
Endring obligasjoner	2.11	-2 089 422,00	-3 994 725,00
Endring betalingsmidler	2.10	7 860 337,24	7 585 053,70
Endring omløpsmidler		-6 956 055,20	17 672 026,51
Kortsiktig gjeld	2.3		
Endring kassekredittlån	2.31	0,00	0,00
Endring annen kortsiktig gjeld	2.32 - 2.38	1 685 519,21	3 141 705,76
Premieavvik	2.39	-327 703,00	-186 180,00
Endring arbeidskapital		-8 313 871,41	14 716 500,75

NOTE 2 – Organisering av kommunens virksomhet

1. KOMMUNENS ORGANISERING

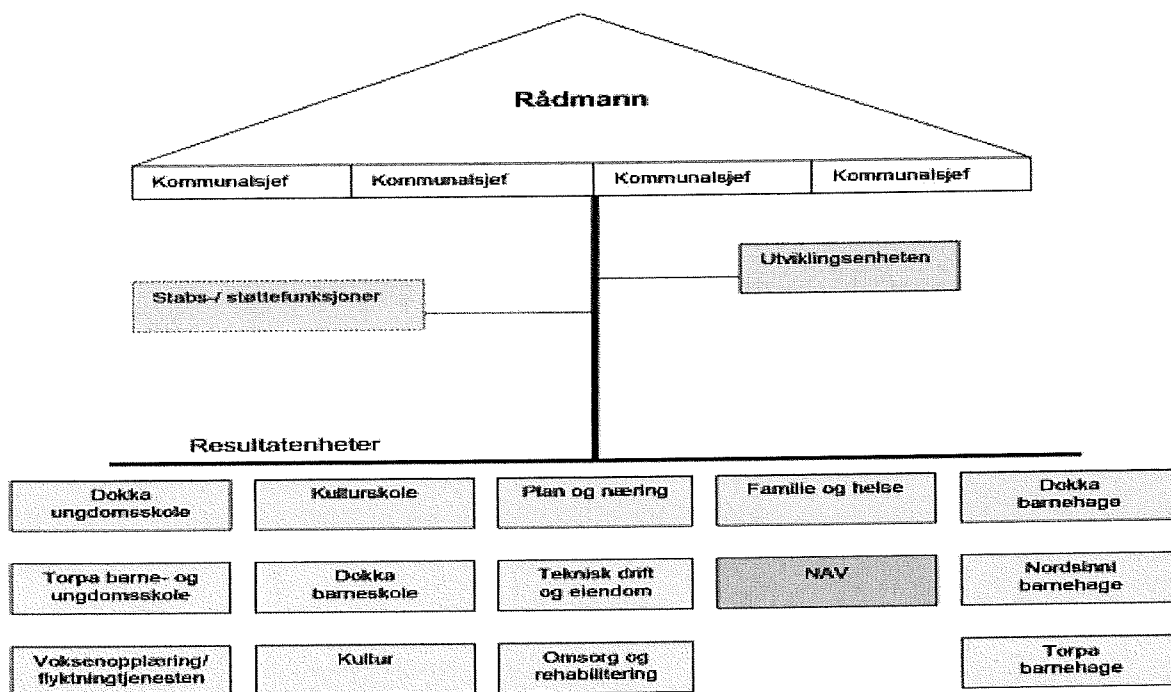

2. STYRINGSPRINSIPPER

Nordre Land kommune er organisert etter en to-nivå-modell, der rådmannsledelsen og enhetsledere er ledernivåene i kommunen. Enhetsledernes fullmakter er gitt gjennom et delegasjonsreglement. Kommunestyret vedtar mål for virksomheten gjennom handlingsplanen.

3. TJENESTER SOM LØSES I EGNE SELSKAPER

Nordre Land kommune ivaretar noen av den kommunale tjenesteytingen gjennom interkommunale selskaper. Dette gjelder for eksempel;

- legevakt på natt, helg og helligdag (Gjøvik interkommunale legevakt),
- krisesentertilbud (Gjøvik krisesenter IKS)
- deponitjenester for renovasjonsordningen (GLT avfall IKS)
- tilsynsførerordning
- Gjøvikregionens helse- og miljøtilsyn IKS

Nordre Land kommune ivaretar noen av den kommunale tjenesteytingen gjennom interkommunale samarbeider. Dette gjelder;

- Anskaffelsesenheten i Gjøvikregionen (innkjøp)
- Vertskommunesamarbeid rundt drift av IKT-systemer samlokalisert i Fjellhallen på Gjøvik

4. TJENESTER LØST AV ANDRE

Nordre land kommune har to heleide kommunale aksjeselskaper, som eier eiendom hovedsakelig brukt av kommunen selv. Dette gjelder AS Sentrumsbygg (eier av Nordre Land rådhus) og Dokka Møbler eiendom AS (eier av Vest-Torpaveien 24)

ÅRSREGNSKAPET 2013 - NORDRE LAND KOMMUNE

Note 3

Spesifikasjon av vesentlige poster i regnskapet.

Netto regnskapsført (negativt) premieavvik fra KLP er i 2013 kr. 9.655.638,- eks. arb. giv. avgift.

Årets premieavvik er kr. 4.740.283,- (positivt).

Det ble i forbindelse med regnskapsoppgjør for 2012 avsatt kr. 12.297.696,45, som i opprinnelig budsjett ble budsjettert til å finansiere dette negative premieavviket. Denne avsetningen ble altså brukt i 2013 til finansiering av amortiseringen av premieavviket for 2012.

Netto regnskapsført (positivt) premieavvik fra SPK er i 2013 kr. 287.207,- eks. arb.g. avgift.

Årets premieavvik er kr. 411.003,- (negativt).

Det ble i 2013 mottatt kr. 1.154.522,- som legalpant for kommunale eiendomsavgifter for kommunens pålagte engasjement i Spåtind renseanlegg, i forbindelse med konkursen hos tidligere eier.

I investeringsregnskapet er det solgt eiendom på Dokken for om lag kr. 3 mill, tomt ved Jevnakerveien til ca kr. 3,1 mill og gamle Brannstasjon til ca kr. 1,4 mill.

Note 4

Vesentlige transaksjoner

Nordre Land kommune har i 2013 følgende vesentlige transaksjoner som er viktige for å vurdere og analysere drifts- eller investeringsregnskapet som for eksempel inntektsføringer av tilskudd i driftsregnskapet som avsettes til fond, salg av aksjer, utskilling av del av virksomheten i kommunale foretak;

Prosjekt Nordre Land skolen er budsjettert med kr. 660.335,- til kompetansetiltak til lærere. På grunn av forskyvning i prosjektet er ikke hele beløpet brukt i 2013. Det er derfor avsatt Kr. 332.575,- til disp. fond for bruk i 2014. Opprinnelig budsjett er vedtatt i K-sak 100/12.

Prosjekt Innføring av eiendomsskatt i Nordre Land er det budsjettert med kr. 2.662.500,- for 2013. På grunn av forskyvning i prosjektet er det avsatt kr. 861.243,- til disp.fond for bruk i 2014, jfr. K-sak 17/12.

Av mottatte tilskudd til gjennomføring av prosjektet Ekte Landsbyliv er det, grunnet en forskyvning av prosjektet, avsatt kr, 1.060.745,34 til bundet driftsfond. Prosjektet har etter dette en restfinansiering på om lag kr. 2,3 mill. til finansiering av prosjektet i 2014.

Note 5A Pensjonsforpliktelser Kommunal Landspensjonskasse KLP

Pensjonsordningen

Nordre Land kommune har kollektiv pensjonsordning i Kommunal Landspensjonskasse (KLP) som sikrer ytelsesbasert pensjon for de ansatte. Pensjonsordningen omfatter alders-, uføre-, ektefelle-, og barnepensjon samt AFP/tidligpensjon. Pensjonsordningen sikrer alders- og uførepensjon med samlet pensjonsnivå på 66 % sammen med folketrygden. Pensjonene samordnes med utbetalinger fra folketrygden.

For både AFP 62 - 64 og AFP 65-66 har arbeidsgiver valgt 100 % utjevning. Dette innebærer at Nordre Land kommune inngår i et fellesskap for premieberegning og at kommunen ikke dekker de faktiske kostnadene knyttet til pensjonstilfeller, men betaler en gjennomsnittlig premie.

Pensjonskostnad

Pensjonskostnaden er den størrelsen som skal utgiftsføres i kommuneregnskapet. Den er beregnet av KLP sine aktuarer og er basert på et langsiktig, jevnt nivå på pensjonsforpliktelsene.

Pensjonskostnad	2012	2013
Nåverdi av årets pensjonsopptjening	24 644 466	27 919 014
+ Rentekostnad av påløpt forpliktelse	23 372 046	23 145 526
= Brutto pensjonskostnad	48 016 512	51 064 540
- Forventet avkastning på pensjonsmidlene	-21 498 612	-21 869 900
= Netto pensjonskostnad (ekskl. adm.)	26 517 900	29 194 640
+ Sum amortisert premieavvik	3 545 074	14 395 921
+ Administrasjonskostnad	1 618 890	1 804 325
= Samlet pensjonskostnad (inkl. adm.)	31 681 864	45 394 886

Årets netto pensjonskostnad er nåverdien av årets pensjonsopptjening tillagt rentekostnader av påløpte pensjonsforpliktelser, fratrukket forventet avkastning på pensjonsmidlene. Netto pensjonskostnad tillagt administrasjonskostnad og sum amortisert premieavvik utgjør samlet pensjonskostnad.

Premieavvik

Premieavviket er forskjellen mellom den regnskapsførte pensjonskostnaden og pensjonspremien som Nordre Land kommune betaler inn til KLP. Premien er innbetaling av pensjonsmidler for å dekke beregnede fremtidige utbetalinger.

Premieavvik	2012	2013
Innbetalt premie/tilskudd (ekskl. adm.)	40 913 821	33 934 923
- Netto pensjonskostnad (ekskl. adm.)	-26 517 900	-29 194 640
= Årets premieavvik	14 395 921	4 740 283
Sats for arbeidsgiveravgift	14,1 %	14,1 %
Arbeidsgiveravgift av premieavviket	2 029 825	668 380
Arbeidsgiveravgift av innbet. premie/tilskudd (inkl. adm.) (arbeidsgivers andel)	5 768 849	4 784 824

Når innbetalt premie/tilskudd overstiger netto pensjonskostnad, skal premieavviket inntektsføres og balanseføres mot kortsiktig fordring. Virkningen i regnskapet blir dermed at det utgiftsføres et lavere beløp enn den faktiske innbetalte premien/tilskuddet, nemlig pensjonskostnaden.

Akkumulert og amortisert premieavvik	2013
Akkumulert premieavvik 31.12.2012	14 395 921
+ Årets premieavvik	4 740 283
- Sum amortiert premieavvik	-14 395 921
= Akkumulert premieavvik 31.12.2013	4 740 283
Arbeidsgiveravgift av amortisert premieavvik	668 380

Nordre Land kommunen har valgt 1 års amortiseringstid av premieavviket. Dette medfører at akkumulert premieavvik alltid vil være lik årest premieavvik.

Balansførte størrelser

Netto pensjonsforpliktelse er forskjellen mellom pensjonsmidlenes virkelige verdi og og nåverdien av de beregnede pensjonsforpliktelser. Siden pensjonsforpliktelsen er høyere enn pensjonsmidlene, er netto forpliktelse langsiktig gjeld i balansen.

	Estimat	Estimat
	31.12.2012	31.12.2013
Balansført pensjonsforpliktelse		
Brutto påløpt pensjonsforpliktelse	533 882 249	592 584 306
- Pensjonsmidler	-423 970 759	-467 035 985
= Netto forpliktelse (før arbeidsgiveravgift)	109 911 490	125 548 321
Arbeidsgiveravgift av (balansført) netto forpliktelse	15 497 520	17 702 313

Det skal foretas ny beregning av de pensjonsforpliktelser som ble balansført i foregående års regnskap. Ved en beregning skal oppdaterte grunnlagsdata og årets forutsetninger legges til grunn. Avviket mellom avlagte tall for pensjonsforpliktelser i foregående år og ny beregning kalles årets estimatavvik for pensjonsforpliktelser. Avviket mellom avlagte tall for pensjonsmidlene i foregående år og faktiske pensjonsmidler kalles årets estimatavvik for pensjonsmidlene.

Spesifikasjon av brutto pensjonsforpliktelse UB - estimat	2013
Brutto pensjonsforpliktelse IB 1.1 - samt fisjon/fusjon	533 882 249
+/- Estimatavvik forpliktelse IB 1.1	26 036 265
+/- Overførte/mottatte avvik	0
= Faktisk forpliktelse IB 1.1	559 918 514
+ Årets opptjening	27 919 014
+ Rentekostnad	23 145 526
- Utbetalinger	-18 398 748
= Brutto pensjonsforpliktelse UB 31.12 - estimat	592 584 306

Spesifikasjon av brutto pensjonsmidler UB - estimat	2013
Brutto pensjonsmidler IB 1.1 - samt fisjon/fusjon	423 970 759
+/- Estimatavvik midler IB 1.1	5 659 151
+/- Overførte/mottatte avvik	0
= Faktiske pensjonsmidler IB 1.1	429 629 910
+ Innbetalt premie/tilskudd (inkl. adm.)	35 739 248
- Administrasjonskostnad	-1 804 325
- Utbetalinger	-18 398 748
+ Forventet avkastning	21 869 900
= Brutto pensjonsmidler UB 31.12 - estimat	467 035 985

Forutsetninger

Det er for 2013 anvendt dødlighetstabell K2005 og KLP Uføretariff.

Økonomiske forutsetninger	2012	2013
Årlig avkastning i (%)	5,50	5,00
Diskonteringsrente (risikofri rente i %)	4,50	4,00
Årlig lønnsvekst (i %)	3,16	2,87
Årlig vekst i folketrygdens grunnbeløp (i %)	3,16	2,87
Årlig vekst i pensjonsreguleringen (i %)	3,16	2,87
Forholdtallet fra Kommunal- og regionaldepartementet	1,30	1,10

Andel som tar ut AFP

Uttak fra	62 år
Sykepleiere	33 %
Fellesordningen, 65 års aldersgrense	33 %
Fellesordningen, 70 års aldersgrense	45 %

Antall personer i ordningen	2012	2013
Aktive	615	646
Oppsatte	418	445
Pensjonister	359	371
Gjennomsnittlig pensjonsgrunnlag, aktive	304 445	319 855
Gjennomsnittlig alder, aktive (år)	44,15	44
Gjennomsnittlig tjenestetid, aktive (år)	10,73	10,72

Note 5B Pensjonsforpliktelser Statens Pensjonskasse SPK

Pensjonsordningen

Lærere og undervisningspersonell har pensjonsordning i Statens Pensjonskasse.

Pensjonskostnad

	2012	2013
Pensjonskostnad		
Årets opptjening	4 881 173	5 107 065
+ Rentekostnad	3 407 302	3 125 228
= Brutto pensjonskostnad	8 288 475	8 232 293
- Forventet avkastning	-2 696 896	-2 450 559
= Netto pensjonskostnad (ekskl. adm.)	5 591 579	5 781 734
+ Sum amortisert premieavvik	-861 381	-698 209
- Avregning tidligere år	-11 681	0
+ Administrasjonskostnad	132 577	143 711
= Samlet pensjonskostnad (inkl. adm.)	4 851 094	5 227 236

Årets netto pensjonskostnad er nåverdien av årets pensjonsopptjening tillagt rentekostnader av påløpte pensjonsforpliktelser, fratrukket forventet avkastning på pensjonsmidlene. Netto pensjonskostnad tillagt administrasjonskostnad og sum amortisert premieavvik utgjør samlet pensjonskostnad.

Premieavvik

	2012	2013
Premieavvik		
Forfalt premie (inkl. adm og avregning)	5 014 266	5 514 442
Avregning tidligere år	11 681	0
Administrasjonskostnad	-132 577	-143 711
- Netto pensjonskostnad	-5 591 579	-5 781 734
= Årets premieavvik	-698 209	-411 003
Sats for arbeidsgiveravgift	14,1 %	14,1 %
Arbeidsgiveravgift av premieavviket	-98 447	-57 951
Arbeidsgiveravgift av innbet. premie/tilskudd (inkl. adm.) (arbeidsgivers andel)	707 012	777 536

Når innbetalt premie/tilskudd er lavere enn netto pensjonskostnad, skal premieavviket utgiftsføres og balanseføres mot kortsiktig gjeld. Virkningen i regnskapet blir dermed at det utgiftsføres et høyere beløp enn den faktiske innbetalte premien.

	2013
Akkumulert og amortisert premieavvik	
Akkumulert premieavvik 31.12.2012	-698 209
+ Årets premieavvik	-411 003
- Sum amortiert premieavvik	698 209
= Akkumulert premieavvik 31.12.2013	-411 003
Arbeidsgiveravgift av amortisert premieavvik	-57 951

Nordre Land kommunen har valgt 1 års amortiseringstid av premieavviket. Dette medfører at akkumulert premieavvik alltid vil være lik årest premieavvik.

Balansførte størrelser

Netto pensjonsforpliktelse er forskjellen mellom pensjonsmidlenes virkelige verdi og og nåverdien av de beregnede pensjonsforpliktelser. Siden pensjonsforpliktelsen er høyere enn pensjonsmidlene, er netto forpliktelse langsiktig gjeld i balansen.

	Estimat	Estimat
	01.01.2013	31.12.2013
Balansført pensjonsforpliktelse		
Brutto pensjonsforpliktelse	84 006 304	86 362 988
- Pensjonsmidler	-60 743 833	-61 470 622
= Netto forpliktelse (før arbeidsgiveravgift)	23 262 470	24 892 366
Arbeidsgiveravgift av (balansført) netto forpliktelse	3 280 008	3 509 824

Det skal foretas ny beregning av de pensjonsforpliktelser som ble balansført i foregående års regnskap. Ved en beregning skal oppdaterte grunnlagsdata og årets forutsetninger legges til grunn. Avviket mellom avlagte tall for pensjonsforpliktelser i foregående år og ny beregning kalles årets estimatavvik for pensjonsforpliktelser. Avviket mellom avlagte tall for pensjonsmidlene i foregående år og faktiske pensjonsmidler kalles årets estimatavvik for pensjonsmidlene.

Spesifikasjon av brutto pensjonsforpliktelse UB - estimat	2013
Brutto pensjonsforpliktelse IB 01.01.13	84 006 304
+/- Estimatavvik forpliktelse IB 01.01.13	-5 875 608
= Faktisk forpliktelse IB 01.01.13	78 130 696
+ Årets opptjening	5 107 065
+ Rentekostnad	3 125 228
= Brutto pensjonsforpliktelse UB 31.12.13 - estimat	86 362 988

Spesifikasjon av brutto pensjonsmidler UB - estimat	2013
Brutto pensjonsmidler IB 01.01.13	60 743 833
+/- Estimatavvik midler IB 1.1	-7 094 502
= Faktiske pensjonsmidler IB 1.1	53 649 330
+ Innbetalt premie/tilskudd (inkl. adm.)	5 514 442
- Administrasjonskostnad	-143 711
+ Forventet avkastning	2 450 559
= Brutto pensjonsmidler UB 31.12 - estimat	61 470 622

Forutsetninger

Det er for 2013 anvendt dødlighetstabell K2005 og K1963 for uførhet.

Økonomiske forutsetninger	2012	2013
Forventet avkastning (i %)	4,85	4,35
Diskonteringsrente (risikofri rente i %)	4,50	4,00
Forventet lønnsvekst (i %)	3,16	2,87
Forventet G-regulering (i %)	3,16	2,87

Årsregnskap 2013 - Nordre Land kommune

Spesifikasjoner over garantiansvar

Note 6

Beløp i hele tusen.

Person, firma, organisasjon	Driftsgarantiansvar pr. utgangen av år						Lånegarantiansvar pr. utgangen av året										
	2006	2007	2008	2009	2010	2011	2012	2013	2006	2007	2008	2009	2010	2011	2012	2013	Merknad
GLT-avfall, Avfallsplass									2 310	2 542	2 249	5 318	5 023	3 897	5 034	5 442	9,74% av lånet
Stiftelsen Torpa Aldersboliger									550	544	514	484	448	413	378	343	22,64% av lånet
Vest-Torpa Ungdomslag									80	60	40	20	0	0	0	0	
Nordre Land skytterlag											700	700	0	0	0	0	K-sak 19/08
Vest-Torpa Ungdomslag, skigruppa													750	571	392	213	K-sak 24/10
Sum garantiansvar	0	0	0	0	0	0	0	0	2 940	3 146	3 503	6 522	6 221	4 881	5 804	5 998	

Total garantiansvar	2006	2007	2008	2009	2010	2011	2012	2013
Sum	2 940	3 146	3 503	6 522	6 221	4 881	5 804	5 998

ÅRSREGNSKAPET 2013 - NORDRE LAND KOMMUNE

NOTE 7

FORDRINGER OG GJELD TIL KOMM. FORETAK, BEDRIFTER OG SAMARBEID

Gjelder krav på, eller gjeld til kommunale foretak etter kapittel II i kommuneloven, kommunale bedrifter etter kommunelovens § 11 med eget særregnskap, samt interkommunale samarbeider etter § 27 med eget særregnskap.

Nordre Land kommune har pr. 31.12.2013 ikke forhold som omfattes av dette notekravet.

ÅRSREGNSKAPET 2013 - NORDRE LAND KOMMUNE

NOTE 8

SALG AV FINANSIELLE ANLEGGSMIDLER.

Det har i 2013 ikke har vært salg av finansielle anleggsmidler der en andel av salgsinntekten er regnet som avkastning på innskutt kapital og løpende inntekt.

Arsregnskap 2013 - Nordre Land kommune

Aksjer og andeler - 31.12.2013

Note 9

Konto/Nr	Bedrift	Aksjekap.	Aksje Pålyd.	Org. nr.	Aksje ant	Mark. verdi	Sum	Eierand. %	Andeler	Pålydende	Sum	Salg 2012/13	31.12.2013		
													Kjøp - dato	SUM UB	
22141010	KLP Egenkapitalinnsk.														
22163010.1	A/L Biblioteksentralen	BA		910568183			0		5	300	1 500			12 408 569	02.02.1990
22168030.1	A/S Sentrumsbygg	180 000	300	932422840	600	11 839	7 103 400	100,00						7 103 400	
22168031.1	A/S Sentrumsb, Obl.													3 473 000	
22168032	Viken Skog								10668	10				106 680	
22168037.1	VOKKS A/S		1 000	950600268	20000		20 000 000	22,22						20 000 000	
22168037.2	VOKKS A/S		1 000	950600268	8000		8 000 000	9,27						8 000 000	
22168037	VOKKS A/S	Overkursfond				2/3 av	36 802 000							24 534 667	
22168041	GLT - Helse og miljøtilsyn	KL § 27						10,20			42 500			42 500	
22168051.1	Totenprodukter A/S	1 410 000	500	913916344	210		105 000	7,45						105 000	29.01.1966
22168052.1	Lillemhammer Produkter A/S	4 528 000	50	913914945	40		2 000	0,04						2 000	31.01.1984
22168060.1	Nordre Land ASVO	100 000	1 000	965295259	50		50 000	100,00						50 000	
22168062.1	Landstor. for Vasskraftkommuner		1 000	975625117	1									1 000	
22168063.1	Gjøvik Kunnskapspark AS		12 000	981923472	5		100							0	2001
22170010.1	Norsk 4H		100		1									100	1967
22170020.1	Torpa Elveeierlag		10		12									120	
22170035.1	Dokka-Eina Vatningsl.	3 503 362					0	1,65	1	59 268	59 268			59 268	13.03.1992
22170052.1	Aksjømrådet utmarkslag						0		195	1	1			1	17.03.1971
22170054.1	Dokka-Eina Grunneierlag						0		6	5	30			30	15.09.1973
22170058.1	Yrkesskolens Hybelhus Oslo								1 leier.	25 000	25 000			25 000	15.06.1982
22170062.1	Studentbyen på Sogn								3 leier.	8 000	24 000			24 000	
22170064.1	A/S Valdresbanen			960945069	50					200				10 000	
22170066.1	A/S Valdresbanen	213 000	100	960945069	5					100				500	16.01.1993
22170068.1	Dokka Møbler Eiendom AS		945		3000		2 835 000	100,00						2 835 000	28.01.2005
22170069.1	Synnfjell Utvikling BA		2 000		1		2 000							0	2003
22170070.1	Synnfjell Øst AS		1 000		350		350 000							350 000	2005
22170071.1	Landeveien SA		1 000		1		1 000							1 000	2008
22170072	Synnfjell Dokkstiløy Utmarkslag BA		10		4		40							40	
22170080.1	Randsfjordmuseene AS		500		33		16 500	16,5						16 500	2005
22170081	Dokkadeitaet Nasjonale Våtmarkssenter AS		1 000		150		150 000	50						150 000	2008

22170090.1	Innlandet Revisjon IKS					78 800	4,05				78 800	2005
22170099.1	Landsbyen Næringshage AS	Kr. 80000 til overkursfond	3 000	43		209 000					209 000	2006/2011
22170100.1	Innlandsuniversitetet		100	150		15 000					0	2006
	Kommunekraft A/S	320 000	1 000	1	866818452	1 000	0,31					10.08.1993
	GLT-Avfall IKS	KL § 27					10,17					
	Hadeland og Land Næringsm.tils.						17,31					
	Land Bedriftshelsetj						ca. 22,5					
	Sør-Oppland Distriktsrevisjon	KL § 27										
										Sum		0,00

Sum fond

Note 10 Avsetninger og bruk av avsetninger

Fond	IB 01.01.2013	Forbruk	Avsatt	Renter	UB 31.12.2013
Disposisjonsfond	35 015 497,37	20 632 290,23	1 537 218,00	75 000,00	15 995 425,14
Bundne driftsfond	17 281 509,01	6 381 946,07	6 357 639,01	281 259,15	17 538 461,10
Bundne invest.fond	1 265 911,99	0,00	1 545 302,29	0,00	2 811 214,28
Ubunde invest.fond	7 914 662,61	3 445 855,86	0,00	0,00	4 468 806,75
Sum	61 477 580,98	30 460 092,16	9 440 159,30	356 259,15	40 813 907,27

Endring i fondskapitalen

	Balanseregns.	Drift- /invest.regnsk	Differanse
Forbruk	30 460 092,16	30 460 092,16	0,00
Avsetning	9 796 418,45	9 796 418,45	0,00
Reduksjon	20 663 673,71	20 663 673,71	0,00

Forklaring (konto i balansen):

Sektor:

Sektor angis med de 3 siste siffer i
kontostrengen:

000 - 099: Generelle fond

100: Sentraladm

200: Skole/barnehage/Kultur

300: Helse og Omsorg

400: Landbruk/Miljø/Teknisk

Dokka den 20.02.2014

Tor Erik Haldrud
Fagsjef regnskap

Nordre Land kommune - 0538

Fond - avsetning og forbruk 2013

(Tall hentet fra drifts- og investeringsregnskapet)

U-kap	Avsetning	Forbruk	Diff
	500-poster	900-poster	
Disposisjonsfond 540/940	1 612 218,00	20 632 290,23	-19 020 072,23
Bundne driftsfond 550/950	6 638 898,16	6 381 946,07	256 952,09
Ubundne ivesteringsf. 548/948	0,00	3 445 855,86	-3 445 855,86
Bundne investeringsf. 550/950	1 545 302,29	0,00	1 545 302,29
Sum	9 796 418,45	30 460 092,16	-20 663 673,71

Kontroll:

Overf fra skjemaet Sum fond	9 796 418,45	30 460 092,16	-20 663 673,71
Diff	0,00	0,00	0,00

Overf. fra skjemaene Avsetn. og Forbr.	9 796 418,45	30 460 092,16	-20 663 673,71
Diff.	0,00	0,00	0,00

Disposisjonsfond

Konto	Tekst	IB		Avsatt	Renter	UB	
		01.01.2013	Forbruk			31.12.2013	Pr sektor
2 5600 001	Generelt disp.fond	12 270 840,35	6 465 321,78			5 805 518,57	5 805 518,57
2 5600 002	Grendehusfond	904 726,29	22 000,00		22 000,00	904 726,29	
2 5600 003	Kulturfond	2 150 829,15	52 000,00		53 000,00	2 151 829,15	
2 5600 099	Komm. Næringsfond	395 730,74				395 730,74	
2 5600 100	Vedlikeholdssjekk kirke	0,00		70 000,00		70 000,00	
2 5600 100	88888 - SNU	60 790,00				60 790,00	
2 5600 100	88207 - Eiendomsskatt	1 225 000,00		861 243,00		2 086 243,00	
2 5600 100	Kompetanseheving	113 462,00				113 462,00	
2 5600 100	Organisasjonsutvikling	345 559,00	75 000,00			270 559,00	
2 5600 100	Personal - kurs	220 000,00	75 000,00			145 000,00	
2 5600 100	Lederoppføringsmidler	150 000,00				150 000,00	
2 5600 100	Branntrapp Skogvang	0,00		70 000,00		70 000,00	
2 5600 100	Telefoni, omlegging	35 775,92				35 775,92	
2 5600 100	Forsikringstiltak	302 400,00		152 400,00		454 800,00	
2 5600 100	Ungd. Kommunest	19 000,00				19 000,00	
2 5600 100	Utvikl. Eldreomsorgen	953 000,00	811 286,00			141 714,00	
2 5600 100	Seniortiltak	150 000,00				150 000,00	
2 5600 100	Premieavvik 2013	12 297 696,45	12 297 696,45			0,00	3 767 343,92
2 5600 200	Flyktninger	963 188,67	200 000,00			763 188,67	
2 5600 200	Kompetanse Nordre La	410 531,30		322 575,00		733 106,30	
2 5600 200	Læremidler DUS	139 589,00				139 589,00	
2 5600 200	Skihistoriske formål	57 200,00				57 200,00	
2 5600 200	Dus 10. kl. tur	0,00		61 000,00		61 000,00	
2 5600 200	Skjenkeavgifter	131 729,10	31 041,78			100 687,32	1 854 771,29
2 5600 300	OR - utstyr eldremilliark	134 533,00	134 533,00			0,00	0,00
2 5600 400	88685 - Synfjell Syd	323 559,28	91 104,00			232 455,28	
2 5600 400	Vedlikeholdsfond 06	322 178,22	322 178,22			0,00	
2 5600 400	Gateadresseprosjekt	0,00				0,00	
2 5600 400	Gårdskart	100 140,13	55 129,00			45 011,13	277 466,41
2 5600 500	09004 - Tiltaksplan Dok	208 000,00				208 000,00	
2 5600 500	09006 - vei Vinjarmoen	293 050,77				293 050,77	
2 5600 500	09019 - Jernbaneareal	336 988,00				336 988,00	838 038,77
Sum		35 015 497,37	20 632 290,23	1 537 218,00	75 000,00	15 995 425,14	

15 995 425,14

Bundne driftsfond

Konto	Tekst	IB 01.01.2013	Forbruk	Avsatt	Renter	UB 31.12.2013	Pr. sektor
2 5100 001	Næringsfond	6 710 000,00				6 710 000,00	
2 5100 001	Næfond konsesj.avg	1 547 375,58	3 457 362,00	2 182 264,00	150 975,00	423 252,58	7 133 252,58
2 5100 002	Næringsfond-DA-midler	1 266 876,25	656 500,00	1 592 000,00	28 505,00	2 230 881,25	
2 5100 005	Fiskestellmidler	312 444,01			7 030,00	319 474,01	
2 5100 006	Viltstellmidler	104 852,94			2 359,00	107 211,94	
2 5100 011	DN-Viltfond	423 888,05		45 594,00	9 537,00	479 019,05	
2 5100 020	Gaver Landmo	43 408,10	4 117,88	1 300,00		40 590,22	
2 5100 021	Gaver Landmo BSS	4 002,57	851,00		138,43	3 290,00	
2 5100 022	Gaver Hj.tj Dokka	27 820,14	23 917,22	11 889,04		15 791,96	
2 5100 023	Gaver Hj.tj Torpa	24 932,30	15 528,94	42 250,97		51 654,33	
2 5100 024	Gaver Korsvold	16 294,18	20 281,40	20 771,34		16 784,12	
2 5100 025	Gaver Rehab	47 482,71	10 164,70	1 324,17		38 642,18	
2 5100 026	Gaver Landmo 2.etg	52 297,29	7 678,00	3 811,59		48 430,88	
2 5100 027	Gaver Landmo-Soltun	6 644,51	2 667,58	1 656,80		5 633,73	
2 5100 028	Gaver omsorg for kreft	19 445,30			739,45	20 184,75	
2 5100 029	Gave Sollihaugen	1 061 804,53	24 501,90		41 292,27	1 078 594,90	
2 5100 050	Tronhus Hesteavseter	43 718,15				43 718,15	
2 5100 100	Synnfellguiden	7 665,56	7 665,56			0,00	
2 5100 100	Forsikringstiltak FOKSO	262 571,80	262 571,80			0,00	
2 5100 100	Gammel viten i ny tid	110 000,00				110 000,00	
2 5100 100	885xx Ekte Landsbyliv	0,00		1 060 745,34		1 060 745,34	
2 5100 100	88309 - SLT tiltak	101 049,00	78 699,00			22 350,00	
2 5100 100	88310 SLT-drift	443 136,22	242 313,07			200 823,15	1 393 918,49
2 5100 200	Kompetanseløftet	702 450,45				702 450,45	
2 5100 200	Cafe 2000 fra folkeuniversitetet Land/Etned	251 816,93				251 816,93	
2 5100 200	Kvalitetsvurd.syst. ILH	64 820,00				64 820,00	
2 5100 200	Barnehager -skjønnsmidler	226 059,54			5 086,00	231 145,54	
2 5100 200	Kompetanse barnehage	400 000,00	217 500,00			182 500,00	
2 5100 200	Etterutdanning lesing	84 594,94				84 594,94	
2 5100 200	TBUS trivselsleder	10 000,00	10 000,00			0,00	
2 5100 200	TBUS 88214 FAU prosj	0,00		50 000,00		50 000,00	
2 5100 200	TBUS 88215 Den naturlige skolesekk	51 920,06		43 783,05		95 703,11	
2 5100 200	88217 - DBS naturlig skolesekk	59 250,00	59 250,00			0,00	
2 5100 200	Gitar og trommer i skolen	57 500,00				57 500,00	
2 5100 200	88212 TBUS Comenius	22 692,76				22 692,76	1 743 223,73
2 5100 300	Kroppskunnskaping	0,00		88 278,00		88 278,00	
2 5100 300	Etab./videreutv RUS	0,00		278 440,00		278 440,00	
2 5100 300	Psykososial viderutd	155 331,00	155 331,00			0,00	

Konto	Tekst	IB 01.01.2013	Forbruk	Avsatt	Renter	UB 31.12.2013	Pr. sektor
2 5100 300	88316 Et bedre liv	140 578,06				140 578,06	
2 5100 300	Psykolog	478 688,38	478 688,38			0,00	
2 5100 300	Forebygg. Helsejenester	55 248,64	55 248,64			0,00	
2 5100 300	FYSAK	100 000,00				100 000,00	
2 5100 300	88628 Kultursekken	33 697,84		5 564,71		39 262,55	
2 5100 300	Psykisk helse	165 901,00			3 733,00	169 634,00	816 192,61
2 5100 400	Konsulent Skogbruk	170,00	170,00			0,00	
2 5100 400	Bygdemob. - turisme	40 000,00				40 000,00	
2 5100 400	88682 Skjeggklokke	10 526,00				10 526,00	
2 5100 400	Rowilskader	15 037,00				15 037,00	
2 5100 400	Nyboegen boligtilskudd	122 000,00				122 000,00	
2 5100 400	Husbankmidler/ tilskudd	581 561,61	230 000,00	24 800,00		376 361,61	
2 5100 400	Husbank komm.nettverk	28 371,78				28 371,78	
2 5100 400	Husbankm. - tapsavs.	68 491,71			5 550,00	74 041,71	
2 5100 400	Vann (over 100%)	423 537,79	359 291,00		6 500,00	70 746,79	
2 5100 400	Renovasjon (over 100%)	291 907,33		903 166,00	19 814,00	1 214 887,33	
2 5100 400	Private avløp (over 100 %)	1 647,00	1 647,00			0,00	1 951 972,22
Sum		17 281 509,01	6 381 946,07	6 357 639,01	281 259,15	17 538 461,10	

17 538 461,10

Bundne investeringsfond

Konto	Tekst	IB		UB		
		01.01.2013	Forbruk	Avsatt	Renter	31.12.2013
2 5500 001	Dokksfl. Tømmerfl.p	37 000,00				37 000,00
2 5500 002	01021 Skatepark Par	17 312,00				17 312,00
2 5500 010	Ekstrord. avdrag	1 211 599,99		1 545 302,29		2 756 902,28
Sum		1 265 911,99	0,00	1 545 302,29	0,00	2 811 214,28

2 811 214,28

Ubundne investeringsfond

Konto	Tekst	IB 01.01.2013	Forbruk	Avsatt	Renter	UB 31.12.2013	Pr sektor
2 5300 001	Kapitalfond	1 208 810,00	500 000,00			708 810,00	708 810,00
2 5300 005	Kraftaksjefond	352 225,98				352 225,98	352 225,98
2 5300 100	Tonlia, ekstraord. Avd	50 000,00	50 000,00			0,00	
2 5300 100	970 Hardware IKT	100 000,00				100 000,00	
2 5300 100	09992 Formidlingslån	1 821 887,61				1 821 887,61	
2 5300 100	Grunnskolen IKT plan	183 100,57	183 100,57			0,00	1 921 887,61
2 5300 200	Bade plass Dokka	200 000,00				200 000,00	200 000,00
2 5300 300	09003 Barnever-fagsystem	24 617,49	24 617,49			0,00	
3 5300 300	PDA	270 000,00				270 000,00	270 000,00
2 5300 400	Møllerstufossen	17 139,50	17 139,50			0,00	
2 5300 400	Dokksfløy, tømmerfløyterpark	40 000,00				40 000,00	
2 5300 400	07012 - Ny barnehageavd	2 650 000,00	2 650 000,00			0,00	
2 5300 400	751 - Dokka barnehage	4 065,51	4 065,51			0,00	
2 5300 400	889/978 ENØK	14 477,31	14 477,31			0,00	
2 5300 400	980 Øiomsbrua	84 172,20				84 172,20	
2 5300 400	Brannvarsling	1 712,50	1 712,50			0,00	
2 5300 400	08009Driftsoverv. VA	387,43	387,43			0,00	
2 5300 400	08004Mellomb. Landmo	188 128,46				188 128,46	
2 5300 400	08002Nordsinni krk Dr.b	355,55	355,55			0,00	
2 5300 400	09002Vedlikeholdsplan inv	300 000,00				300 000,00	
2 5300 400	09004Tiltaksplan Dokka	345 250,00				345 250,00	
2 5300 400	07721 Løkka/Døhl parkering	58 332,50				58 332,50	1 015 883,16
Sum		7 914 662,61	3 445 855,86		0,00	4 468 806,75	

4 468 806,75

Avsetninger til fond - spesifisering 2013

Konto	Tekst	Beløp	Sum
Art	Disposisjonsfond:		
15400	Renter - grendehusf.	22 000,00	
	Vedlikeholdssjekk kirker	70 000,00	
	Kulturfond - renter post	53 000,00	
	DUS 10. kl. tur	61 000,00	
	Forsikringiltak	152 400,00	
	88203 kompetanseheving Nordre Land skolen	322 575,00	
	88007 - eiendomsskatt	861 243,00	
	Utbytte Gjensidige til Branntrapp Skogvang	70 000,00	
	Sum avsetning til disposisjonsfond		1 612 218,00
	Bundne driftsfond:		
Art	Renter - DA-midler	28 505,00	
15500	DA-midler for 2012 fra Oppland fylkeskomm	1 592 000,00	
	Renter næringsfondet	150 975,00	
	Fiskestellsmidler renter	7 030,00	
	Avsetning DN Viltfond	45 594,00	
	Renter DN-viltfond	9 537,00	
	Renter viltstell	2 359,00	
	Gaver Landmo	1 300,00	
	Gaver Landmo BSS	138,43	
	Gaver Hjemmetjenesten Dokka	11 889,04	
	Gaver Hjemmetjenesten Torpa	42 250,97	
	Gaver Korsvold	20 771,34	
	Gaver Rehabiliteringsavdelingen	1 324,17	
	Gaver Landmo 2. Etg.	3 811,59	
	Gaver Soltun	1 656,80	
	Gaver omsorg for kreft	739,45	
	Gaver Sollihaugens	41 292,27	
	885xx Ekte Landsbyliv	1 060 745,34	
	TBUS Den naturlige skolesekken	43 783,05	
	TBUS FAU-prosjekt 88214	50 000,00	
	Kroppskunnskaping	88 278,00	
	88628 . Kultursekken	5 564,71	
	Etablering og videreutvikling rustilbud	278 440,00	
	Renter skjønnsmidler bhg	5 086,00	
	Etableringslån avsatt innfridd tilskudd	24 800,00	
	Husbanktilskudd - tilpasning		
	Renter psykiatrimidler	3 733,00	
	Husbanken tapsfond-renter	5 550,00	
	Konsesjonsavgifter 2013	2 182 264,00	
	Renovasjon (over 100 %) - renter	19 814,00	
	Renovasjon (over 100 %)	903 166,00	
	Vann (over 100 %) - renter	6 500,00	
	Sum avsetning til bundne driftsfond		6 638 898,16
	Bundne investeringsfond:		
Art	Ekstraord. Avdrag - innfrielse for midlertidige lån	1 545 302,29	
05500	Sum avsetning til bundet investeringsfond		1 545 302,29
	Ubundne investeringsfond:		
Art			
05480	Sum avsetning til ubundne investeringsfond		0,00
	Sum avsetninger til fond		9 796 418,45

Forbruk av fond - spesifisering 2013

Konto	Tekst	Beløp	Sum
Art	Disposisjonsfond:		
09400	K-sak 3/13 Grunnlovsjubileet	150 000,00	
og	K-sak 13/13 Gjøvik krisesenter	40 000,00	
19400	K-sak 15/13 Økt bemanning Omsorg	1 000 000,00	
	K-sak 31/13 Gerica	761 600,00	
	K-sak 34/13 Anleggstilskudd RV 250	1 000 000,00	
	Opprinn.budsj personell kurs	75 000,00	
	Opprinn.budsj organisasjonsutvikling	75 000,00	
	Opprinn.budsj Lean	500 000,00	
	Opprinn.budsj Eiendomsskatteinnføring	2 662 500,00	
	Opprinn.budsj premieavvik pensjon	12 297 696,45	
	Opprinn.budsj flyktingefond	200 000,00	
	Opprinn.budsj vedlikehold	800 000,00	
	Opprinn.budsj Generelt bruk av dispfond fra 1A	435 000,00	
	Opprinn.budsj Synnfjell Øst	200 000,00	
	Gårdskart	55 129,00	
	Skjenkeavgifter	31 041,78	
	Utvikling eldreomsorg demenskoordinator	49 686,00	
	Bruk av kulturfond til egne arrangementer	52 000,00	
	88685 - Synnfjell Syd	91 104,00	
	Budsjettert bruk av grendehusfondet	22 000,00	
	Utstyr eldremilliarden, bruk til Omsorg	134 533,00	
	Sum bruk av disposisjonsfond		20 632 290,23
Art	Bundne driftsfond:		
19500	F-sak 3/13 Advantage reklame	25 000,00	
	F-sak 4/13 Sørbønsveen	15 000,00	
	F-sak 8/13 Dokkadelta nasjonale våtmarkssent	250 000,00	
	F-sak 9/13 Landsbyen næringshage	358 000,00	
	F-sak 18/13 Synnfjell-løypene as	20 000,00	
	F-sak 21/13 Kjøp av melkekvoter	64 680,00	
	F-sak 25/13 Hugulia løypemaskin	20 000,00	
	F-sak 26/13 massiv treproduksjon	70 000,00	
	F-sak 48/13 DA Tour de Synnfjell	5 000,00	
	F-sak 47/13 DA Turistkontoret	100 000,00	
	F-sak 46/13 DA Dokkadelta nasjonale v App	80 000,00	
	F-sak 45/13 DA Kvinnovasjon	120 000,00	
	F-sak 65/13 DA Bygdedager	25 000,00	
	F-sak 66/13 DA Mush Synnfjell	64 000,00	
	F-sak 67/13 DA Viken skog	60 000,00	
	F-sak 82/13 BP kommunikasjon	17 500,00	
	F-sak 90/13 Norsk landbruksrådgivning	10 000,00	
	F-sak 93/13 Realkon	100 000,00	
	F-sak 102/13 DA Landsbykonferansen	100 000,00	
	F-sak 103/13 DA Hæls hemmat	15 000,00	
	F-sak 110/13 DA DNV regionpart	87 500,00	
	Bruk av næringsfond til næringsutvikling	931 232,00	
	Bruk av næringsfond til vedlikeholdsarbeider	475 000,00	
	Bruk av kraftfondsavkastningen	700 000,00	
	Næringsfond til kommunale veger	200 000,00	
	Psykososial videreutdanning	155 331,00	
	Gaver Landmo	4 117,88	
	Gaver Landmo BBS	851,00	
	Gaver Hjemmetjenesten Dokka	23 917,22	
	Gavefond Hjemmetjenesten Torpa	15 528,94	
	Gavefond Korsvold	20 281,40	
	Gavefond Rehabiliteringsavdelingen	10 164,70	
	Gavekonto Sollihaugen	24 501,90	

Forbr.

	Gavefond 2 etg Landmo	7 678,00	
	Gavekonto Soltun	2 667,58	
	Kompetanseutvikling barnehager	217 500,00	
	Husbankmidler tilskudd	230 000,00	
	Modellutprøving psykolog i komm.helsetjen	478 688,38	
	Fokso - fond Gjøvik	262 571,80	
	88217 - DBS naturlige skolesekk	59 250,00	
	Komm.delpl Synnfjell Øst	200 950,00	
	TBUS trivselsledere utstyrskjøp	10 000,00	
	Synnfjellguiden	7 665,56	
	Forebyggende helsetjenster	55 248,64	
	88309 - SLT- tiltak	78 699,00	
	88310 - SLT - koordinator	242 313,07	
	Skogbruk	170,00	
	Selvkost Spredt avløp	1 647,00	
	Selvkost vann	359 291,00	
	Sum bruk av bundne driftsfond		6 381 946,07
Art	Bundne investeringsfond:		
09500			
	Sum bruk av bundne investeringsfond		0,00
Art	Ubundne investeringsfond:		
09480	Dokka Møbler	500 000,00	
	Tonlia, ekstraord. Avd	50 000,00	
	Grunnskolen IKT-plan	183 100,57	
	Barnevern - fagsystem	24 617,49	
	Møllerstufossen	17 139,50	
	Ny barnehageavdeling Dokka	2 650 000,00	
	Dokka barnehage	4 065,51	
	Enøk	14 477,31	
	Brannvarsling	1 712,50	
	Driftsovervåkning VA	387,43	
	Driftsbygning Nordsinni kirke	355,55	
	Sum bruk av ubundne investeringsfond		3 445 855,86
	Sum forbruk av fond		30 460 092,16

ÅRSREGNSKAPET 2013 - NORDRE LAND KOMMUNE

NOTE 11

VESENTLIGE FORPLIKTELSER.

Nordre Land kommune har følgende forpliktelser av vesentlig art pr. 31.12.2013 :

Beløp 2013

Leasingavtaler :

Auto Plan AS Leasing av biler til omsorgstjenesten	<u>Kr.</u>	<u>545 026</u>
Pitney Bowes AS Leasing av driftsmidler	<u>Kr.</u>	<u>347 687</u>

Driftsavtaler med private :

GLT Avfall AS Transport og behandling av avfall	<u>Kr.</u>	<u>3 476 866</u>
Reno Norden AS Transport av septikkavfall	<u>Kr.</u>	<u>3 736 275</u>
Helse Sør-Øst Rhf Driftsavtaler med fysioterapeuter	<u>Kr.</u>	<u>10 363 331</u>
Driftsavtaler med leger - Dokka Legesenter	<u>Kr.</u>	<u>2 643 537</u>
Driftsavtale med leger - Torpa Legesenter	<u>Kr.</u>	<u>993 726</u>
Driftsavtale med leger - Torpa Legesenter	<u>Kr.</u>	<u>816 000</u>
AS Sentrumsbygg Leie av lokaler i rådhuset	<u>Kr.</u>	<u>2 998 294</u>
Dokka Biovarme AS	<u>Kr.</u>	<u>1 503 852</u>
Torpa Biovarme AS	<u>Kr.</u>	<u>827 422</u>
Dokka Fjernvarme AS	<u>Kr.</u>	<u>1 041 102</u>
Vestoppland Bedriftshelsetjeneste	<u>Kr.</u>	<u>806 860</u>

PENSJON :

Netto balanseført pensjonsforpliktelse fra KLP eks. arb.giv.avgift	<u>Kr.</u>	<u>125 548 321</u>
Netto balanseført pensjonsforpliktelse fra SPK eks. arb.giv.avgift	<u>Kr.</u>	<u>24.892.366</u>

ÅRSREGNSKAPET 2013 - NORDRE LAND KOMMUNE

NOTE 12

INTERKOMMUNALT SAMARBEID ETTER KOMMUNELOVENS § 27.

Regnskap for interkommunalt samarbeid etter kommuneloven, s § 27 skal inngå i årsregnskapet til den kommunen hvor samarbeidet har sitt hovedkontor.

Nordre Land kommune har interkommunalt samarbeid av forsikringer gjennom FOKSO. Dette administreres gjennom Fellesenhet Anskaffelser i Gjøvik kommune. Nordre Land kommune, s andel er 9.0 %, og innbetalt premie i 2013 er Kr. 445 734.

Note 13

ANVENDTE REGNSKAPSPRINSIPPER / VURDERINGSREGLER

Følgende regnskapsprinsipper er anvendt i 2013;

God kommunal regnskapsskikk

Årsregnskapet er ført i overenstemmelse med god kommunal regnskapsskikk, både når det gjelder selve regnskapsføringen og når det gjelder den økonomiske informasjonen årsregnskapet gir.

Arbeidskapitalprinsippet

All tilgang og bruk av midler i løpet av året som vedrører kommunens virksomhet framgår av driftsregnskapet eller investeringsregnskapet.
Regnskapsføring av tilgang og bruk bare i balanseregnskapet har ikke forekommet.

Bruttoprinsippet

Alle utgifter, utbetalinger, inntekter og innbetalinger er regnskapsført brutto.
Dette gjelder også for de interne finansieringstransaksjonene. Det er således ikke gjort fradrag for tilhørende inntekter til utgiftene, og heller ikke er inntektene framsatt med fradrag for eventuelle tilhørende utgifter.

Anordningsprinsippet

Alle kjente utgifter, utbetalinger, inntekter og innbetalinger i året er tatt med i årsregnskapet for dette år, enten de er betalt eller ikke når regnskapet avsluttes

Beste estimat

I den grad enkelte utgifter, utbetalinger, inntekter eller innbetalinger ikke kan fastsettes eksakt ved tidspunktet for regnskapsavleggelsen, blir det registrert et anslått beløp i årsregnskapet for vedkommende år.

Forsiktighetsprinsippet

Urealiserte tap blir regnskapsført i årsregnskapet.

ÅRSREGNSKAPET 2013 - NORDRE LAND KOMMUNE

Note 14

FORHOLD VED REGNSKAPSÅRETS SLUTT MED BETINGET UTFALL, SAMT HENDELSER ETTER BALANSEDAGEN

Det er i 2013 ingen forhold ved regnskapsårets slutt som kan ha betingende utfall som vil berøre neste regnskapsår.

Vi er ikke kjent med hendelser etter balansedagen som vil kunne endre kommunens økonomiske stilling.

NOTE nr. 15 - Kapitalkonto

KAPITALKONTO			
01.01.2013 Balanse (underskudd i kapital)		01.01.2013 Balanse (kapital)	197 445 836,40
Debetposterings i året:		Kreditposterings i året:	
Salg av fast eiendom og anlegg	5 217 117,00	Aktivering av fast eiendom og anlegg	34 210 106,21
Nedskrivninger fast eiendom	0,00	Oppskrivning av fast eiendom	3 032 120,00
Avskrivning av fast eiendom og anlegg	14 019 804,00		
Salg av utstyr, maskiner og transportmidler	91 875,00	Aktivering av utstyr, maskiner og transportmidler	3 985 242,72
Nedskrivning av utstyr, maskiner og transportmidler	0,00	Oppskrivning av utstyr, maskiner og transportmidler	0,00
Avskrivninger av utstyr, maskiner og transportmidler	2 815 186,00	Kjøp av aksjer og andeler	1 175 718,00
Salg av aksjer og andeler	0,00	Oppskrivning av aksjer og andeler	0,00
Nedskrivning av aksjer og andeler	0,00	Utlån formidlings/startlån	11 562 722,00
Avdrag på formidlings/startlån	4 414 599,94	Utlån sosial lån	51 153,50
Avdrag på sosial lån	41 260,88	Utlån egne midler	500 000,00
Avdrag på utlånte egne midler	322 000,00		
Avskrivning sosial utlån	8 299,75	Oppskrivning utlån	10 356,50
Avskrivning formidlingslån	70 356,00		
Avskrevet andre utlån	0,00	Avdrag på eksterne lån	17 851 859,00
Bruk av midler fra eksterne lån	33 745 824,13	Urealisert kursgevinst utenlandslån	0,00
Urealisert kurstap utenlandslån	0,00	UB Pensjonsmidler (netto)	43 792 016,00
UB Pensjonsforpliktelse (netto)	61 058 742,00	Estimatavvik pensjonmidler	0,00
Aga pensjonsforpliktelse	2 434 608,51	Reversing nedskrivning av fast eiendom	0,00
Estimatavvik pensjonforpliktelse	0,00	Reversing nedskrivning av utstyr, maskiner og transportmidler	0,00
31.12.2013 Balanse Kapitalkonto	189 377 457,12	31.12.2013 Balanse (underskudd i kapital)	
	313 617 130,33		313 617 130,33
Avstemming			
Differanse	0,00		

Det vil i særskilte tilfeller være aktuelt å utvide mulige posterings mot kapitalkonto.

Note 16 - Anleggsregister

1. Bokført verdi pr. 31.12.2013

	10 ÅR	20 ÅR	30 ÅR	40 ÅR	5 ÅR	50 ÅR	TOMTER MM	Sum
Akkumulert anskaffelseskost pr. 01.01.13	15 502 876	16 231 880	2 949 787	195 306 166	8 107 318	475 866 676	34 738 229	748 702 932
Akkumulerte/reverserte nedskrivninger	0	0	0	47 812	-212 344	-191 781	-100 000	-456 313
Akkumulerte ordinære avskrivninger pr. 01.01.13	-5 364 631	-2 493 077	-1 620 080	-56 840 733	-3 160 173	-166 936 189	-171 568	-236 586 451
Bokført verdi 01.01.13	10 138 245	13 738 803	1 329 707	138 513 245	4 734 801	308 738 706	34 466 661	511 660 168
Tilgang i året	3 357 393	1 629 511	190 187	27 678 555	627 849	4 336 061	375 792	38 195 348
Avgang i året	-91 875	0	0	0	0	-1 093 632	-1 000	-1 186 507
Delsalg i året	0	0	0	0	0	0	-1 090 365	-1 090 365
Årets ordinære avskrivninger	-1 317 122	-775 739	-85 418	-4 532 836	-1 255 998	-8 867 877	0	-16 834 990
Årets nedskrivninger	0	0	0	0	0	0	0	0
Årets reverserte nedskrivninger	0	0	0	0	0	0	0	0
Bokført verdi 31.12.13	12 086 641	14 592 575	1 434 476	161 658 964	4 106 652	303 113 258	33 751 088	530 743 654

10 ÅR = Anleggsmaskiner, maskiner, inv. og utstyr, transportmidler

20 ÅR = Brannbiler, tekniske anlegg (VAR), park.pl, renseanlegg o.l.

30 ÅR = Bygg med leierett

40 ÅR = Skoler, BH-, boliger, idrettshaller, veier, ledn.nett o.l.

5 ÅR = EDB-utstyr, kontormaskiner og lignende

Note 16 - Anleggsregister

2. Anskaffelseskost pr. 31.12.2013

	10 ÅR	20 ÅR	30 ÅR	40 ÅR	50 ÅR	50 ÅR	TOMTER MM	Sum
Akkumulert anskaffelseskost pr. 01.01.13	15 502 876	16 231 880	2 949 787	195 306 166	8 107 318	475 866 676	34 738 229	748 702 932
Akkumulerte/reverserte nedskrivninger	0	0	0	47 812	-212 344	-191 781	-100 000	-456 313
Tilgang i året	3 357 393	1 629 511	190 187	27 678 555	627 849	4 336 061	375 792	38 195 348
Avgang i året	-91 875	0	0	0	0	-1 093 632	-1 000	-1 186 507
Delsalg i året	0	0	0	0	0	0	0	-1 090 365
Årets nedskrivninger	0	0	0	0	0	0	0	0
Årets reverserte nedskrivninger	0	0	0	0	0	0	0	0
Akkumulert anskaffelseskost pr. 31.12.13	18 768 394	17 861 391	3 139 974	223 032 533	8 522 823	478 917 324	33 922 656	784 165 095
Akkumulerte ordinære avskrivninger pr. 31.12.13	-6 681 753	-3 268 816	-1 705 498	-61 373 569	-4 416 171	-175 804 066	-171 568	-253 421 441
Bokført verdi 31.12.13	12 086 641	14 592 575	1 434 476	161 658 964	4 106 652	303 113 258	33 751 088	530 743 654

10 ÅR = Anleggsmaskiner, maskiner, inv. og utstyr, transportmidler

20 ÅR = Brannbiler, tekniske anlegg (VAR), park.pl, renseanlegg o.l.

30 ÅR = Bygg med leierett

40 ÅR = Skoler, BH., boliger, idrettsbarer, veier, ledn.nett o.l.

5 ÅR = EDB-utstyr, kontormaskiner og lignende

Note 16 - Anleggsregister

3. Endringer i anleggsmidler som påvirker kapitalkonto pr. 31.12.2013

	10 ÅR	20 ÅR	30 ÅR	40 ÅR	5 ÅR	50 ÅR	TOMTER MM	Sum
Kostpris v/tilgang i året	3 357 393	1 629 511	190 187	27 678 555	627 849	4 336 061	375 792	38 195 348
Salgssum v/avgang i året	-150 000	0	0	0	0	-3 348 152	-705 511	-4 203 663
Delsalg i året	0	0	0	0	0	0	-695 511	-695 511
Årets ordinære avskrivninger	-1 317 122	-775 739	-85 418	-4 532 836	-1 255 998	-8 867 877	0	-16 834 990
Årets nedskrivninger	0	0	0	0	0	0	0	0
Årets reverserte nedskrivninger	0	0	0	0	0	0	0	0
Sum endring kapitalkonto	1 890 271	853 772	104 769	23 145 719	-628 149	-7 879 968	-329 719	17 156 695
Avgang i året (bokført verdi)	-91 875	0	0	0	0	-1 093 632	-1 091 365	-2 276 872
Salgssum v/salg	-150 000	0	0	0	0	-3 348 152	-705 511	-4 203 663
Negativt verdiavvik v/salg	0	0	0	0	0	7 644	394 854	402 498
Positivt verdiavvik v/salg	-27 500	0	0	0	0	-2 211 320	-9 000	-2 247 820

10 ÅR = Anleggsmaskiner, maskiner, inv. og utstyr, transportmidler

20 ÅR = Brannbiler, tekniske anlegg (VAR), park.pl, renseanlegg o.l.

30 ÅR = Bygg med leierett

40 ÅR = Skoler, BH., boliger, idrettsbarer, veier, ledn.nett o.l.

5 ÅR = EDB-utstyr, kontormaskiner og lignende

NOTE 16 - ANLEGGSMIDLER

Beregning av minsteavdrag pr. år - Avansert / forenklet modell

Eiendeler - Eiendommer

	Levetid	Balanse 1/1 2013	Avskrivninger 2013	(Balanse 31.12.2013)	Vektet levetid
EDB-UTSTYR, KONTORMASK. O.L.	5 ÅR	4 734 801,00	1 255 998,00	4 106 652,00	0,0346
ANLEGGSS- MASKINER O.L.	10 ÅR	10 138 245,00	1 317 122,00	12 086 641,00	0,1544
BRANNBILER, TEKNISKE ANLEGG	20 ÅR	13 738 803,00	775 739,00	14 592 575,00	0,4762
KULTURBYGG MED LEIERETT	30 ÅR	1 329 707,00	85 418,00	1 434 476,00	0,0394
BOLIGER, SKOLER, VEIER O.L.	40 ÅR	138 513 245,00	4 532 836,00	161 658 964,00	8,9052
ADM.BYGG, SYKEHJEM M.V.	50 ÅR	308 738 706,00	8 867 877,00	303 113 258,00	23,4823
INGEN AVSKRIVNING		34 466 661,00			
SUM		511 660 168,00	16 834 990,00	496 992 566,00	33,0921

LÅNEGJELD PR. 1/1 2013 EKS. LÅN TIL VIDEREUTLÅN

KR. 317 407 351,00

MINIMUMSAVDRAG 2013 UTREGNET ETTER AVANSERT MODELL :

Langsiktig gjeld pr. 1/1 / Vektet levetid 2013 :

317.407.351 / 33,0921

= 9.591.635

MINIMUMSAVDRAG 2013 UTREGNET ETTER FORENKLET MODELL :

Avskrivninger 2013 / IB Anleggsmidler u/tomter 1/1 2013 x Langsiktig gjeld pr. 1/1 2013 :

16.834.990 / 477.193.507 x 317.407.351 = 11.197.867

BETALTE AVDRAG 2013 EKS LÅN TIL VIDEREUTLÅN :

= 14 682 570

Note 17 - Investeringsoversikt

Prosjekt nummer	Prosjektnavn	Prosjektets totale ramme	Forbruk tidligere år	Opprinnelig budsjett 2013	Revidert budsjett 2013	Forbruk 2013	Forbruk totalt	Rest-bevilgning
09011	ENØK	700 000	492 397,48	0	207 000	216 125,70	708 523,18	-8 523,18
K97/08 oppr budsj 700.000 (sees i sammenheng med andre ENØK-tiltak).								
01001	Digitalisering - kino	1 283 000	1 202 053,40	0	36 000	35 265,60	1 237 319,00	45 681,00
K-72/09 oppr budsjett 800.000+K-12/10 483.000.								
01004	Ballbinge Torpa	645 000	643 397,12	0	-200 000	-200 000,00	443 397,12	201 602,88
K-72/09 oppr budsjett 645.000								
01010	Landsbysatsning	250 000	96 750,00	0	153 200	311 415,00	408 165,00	-158 165,00
	Overført fra Landsbyprosjektet:					-158 215,00		
	Nettoutgifter:					153 200,00		
K-72/09 oppr budsjett 250.000								
01110	Ballbinge Dokka	654 000	653 850,25	0	-200 000	-200 000,00	453 850,25	200 149,75
K-96/10 oppr budsjett 654.000								
01127	Gate/fortau Landmovenen	997 500	818 618,22	0	178 000	160 871,98	979 490,20	18 009,80
K-27/11 662.000 eks mva, dvs 827.500 hvorav 154.400 i inntekt fra salg av areal+K-43/12 324.400 - 154.400.								
01201	Generell IKT-opprustning	893 100	367 576,68	0	170 000	169 310,52	536 887,20	356 212,80
K-113/11 oppr budsjett 500.000+K-97/12 + 393.100 i bruk av gamle bevilgninger.								
01202	Bygging kommunale idrettsanlegg og nærr	390 000	0,00	0	150 000	246 548,75	246 548,75	143 451,25
K-113/11 oppr budsjett 390.000.								
01203	Vedlikeholdsplan kirke og eiendom	1 850 000	1 534 861,11	0	315 000	314 341,00	1 849 202,11	797,89
K-113/11 oppr budsjett 2.700.000 + K-sak 35/13 -850.000 til 01360.								
01206	Omlagging vann/avløp FV-250	3 309 600	2 475 326,20	0	834 000	1 237 979,85	3 713 306,05	-403 706,05
K-96/10 oppr budsj 3.200.000+K-113/11 oppr budsjett 1.500.000.+K42/12 - 191.000+K-43/12 - 324.400+K-44/12 - 295.000+K-45/12 - 580.000.								

Prosjekt nummer	Prosjektnavn	Prosjektets totale ramme	Forbruk tidligere år	Opprinnelig budsjett 2013	Revidert budsjett 2013	Forbruk 2013	Forbruk totalt	Rest-bevilgning
01209	Renovering 4.etg Rådhuset	3 000 000	1 944 570,50	0	1 055 000	986 266,61	2 930 837,11	69 162,89
K-113/11 oppr budsjett 3.000.000.								
01210	Utvidelse tomtefelt Elverom	2 700 000	56 707,00	2 500 000	335 000	332 758,00	389 465,00	2 310 535,00
K-113/11 oppr budsjett 200.000+ K-100/12 oppr budsjett 2.500.000.								
01211	Dokka Kulturstasjon	4 500 000	511 014,60	0	1 430 000	1 481 500,00	1 992 514,60	2 507 485,40
K-113/11 oppr budsjett 4.500.000.								
01212	Utbygging Furulund Barnehage	20 300 000	4 176 107,65	4 300 000	15 000 000	14 288 651,36	18 464 759,01	1 835 240,99
K-113/11 oppr budsjett 16.000.000 + K-100/12 oppr budsjett 4.300.000.								
01213	Utomhus skoleområdet Dokka	400 000	0,00	0	400 000	458 111,00	458 111,00	-58 111,00
K-113/11 oppr budsjett 400.000								
01215	Permanent barnehage Øygardsjordet	14 000 000	9 565 162,84	0	2 100 000	1 648 835,30	11 213 998,14	2 786 001,86
K-113/11 oppr budsjett 14.000.000.								
01216	SD (Sentral Driftsstyring) Dokka barneskole	500 000	48 200,00	0	451 000	456 329,50	504 529,50	-4 529,50
K-113/11 oppr budsjett 500.000.								
01217	Elektronisk låsesystem Landmo	450 000	0,00	0	0	0,00	0,00	450 000,00
K-113/11 oppr budsjett 450.000.								
01219	Utskifting av telefonløsning	821 000	665 816,91	0	140 000	63 524,00	729 340,91	91 659,09
K-113/11 oppr budsjett 821.000.								
01220	Arkivskap/flytting av arkiv	789 000	385 086,62	0	55 000	58 285,00	443 371,62	345 628,38
K-113/11 oppr budsjett 789.000.								
01223	Uteleksplass Solheim og Lundhaug	300 000	156 098,21	0	143 000	133 610,50	289 708,71	10 291,29
K-113/11 oppr budsjett 300.000.								

Prosjekt nummer	Prosjekt navn	Prosjektets totale ramme	Forbruk tidligere år	Opprinnelig budsjet 2013	Revidert budsjet 2013	Forbruk 2013	Forbruk totalt	Rest-bevligning
01225	Utfredning og prosjektering Riisby renseanl	600 000	0,00	500 000	200 000	134 549,13	134 549,13	465 450,87
K-113/11 oppr budsjet 100.000+K-100/12 oppr budsjet 500.000.								
01227	Ledningsnett Rehabilitering	4 099 000	2 642 026,66	0	1 456 000	1 456 102,45	4 098 129,11	870,89
K-113/11 oppr budsjet 2.000.000 + K-81/12 +800.000 og + 511.000 + K-35/13 + 788 000 .								
01228	Klausulering/offentlig godkjent vannverk	1 000 000	74 488,40	0	100 000	98 737,60	173 226,00	826 774,00
K-113/11 oppr budsjet 1.000.000.								
01229	Renovering Torpa vannverk	3 600 000	0,00	2 100 000	300 000	39 119,31	39 119,31	3 560 880,69
K-113/11 oppr budsjet 1.500.000 + K-100/12 oppr budsjet 2.100.000.								
01230	Soneannmåler Dokka	800 000	323 491,80	400 000	265 000	263 588,30	587 080,10	212 919,90
K-113/11 oppr budsjet 400.000 + K-100/13 oppr budsjet 400.000.								
01232	Nytt UV-anlegg Dokka vannverk	1 000 000	0,00	0	0	0,00	0,00	1 000 000,00
K-113/11 oppr budsjet 1.000.000.								
01233	Kjøp/salg eiendom Vokks	4 502 000	4 523 250,23	0	0	37 120,00	4 560 370,23	-58 370,23
	Inntekter i prosjektet:					-47 110,00		
	Nettoinntekter:					-9 990,00		
K-2/12 Ramme 4.200.000, finansieres ved salg tomt 900.000, husleie/fremtidig leie vaskehall og verksted 1.100.000, låneopptak 2.200.000+302.000 fra 01240.								
01237	Ventilasjonsanlegg Landmo vaskeri	295 000	45 500,00	0	249 000	142 664,50	188 164,50	106 835,50
K-sak 44/12 295.000.								
01238	Utomhusområder Dokka barneskole ferdig	605 468	469 208,10	0	136 000	128 579,00	597 787,10	7 680,90
K-sak 45/12 580.000 + 25.468 i overføring fra Dokka Barneskole for betaling av lekeapparat som ikke var en del av prosjektet.								
01239	Ut kjøp festetomter	5 800 000	5 680 000,00	0	6 000	6 062,00	5 686 062,00	113 938,00
K-sak 47/12 5.800.000.								

Prosjekt nummer	Prosjektnavn	Prosjektets totale ramme	Forbruk tidligere år	Opprinnelig budsjett 2013	Revidert budsjett 2013	Forbruk 2013	Forbruk totalt	Rest-bevilgning
01241	Salg av kommunale eiendommer	0		0	0	191 718,46	191 718,46	
	Inntekter i prosjektet:					-8 353 281,00		
	Nettoinntekter:					-8 161 562,54		
01242	Demensboliger Øygardsjordet	1 450 000	23 500,00	1 000 000	120 000	65 100,00	88 600,00	1 361 400,00
K-sak 32/12 450.000 + K 100/12 oppr budsjett 1.000.000.								
01247	Opparbeidelse /erstatningsveg 121/497	175 000	116 667,50	0	0	0,00	116 667,50	58 332,50
K-sak 30/10 salgsinntekter næringsstomt Løkka Døhl ble avsatt til ubundet investeringsfond for senere opparbeidelse av vei.								
01301	Ny lagringsløsning (SAN)	463 000	0,00	463 000	190 000	156 715,51	156 715,51	306 284,49
K-sak 100/12 oppr budsjett 463.000.								
01302	Ny sonemodell IT-arkitekturen	250 000	0,00	250 000	0	0,00	0,00	250 000,00
K-sak 100/12 oppr budsjett 250.000.								
01303	Fornylse terminalserver, sikker sone	458 000	0,00	458 000	0	0,00	0,00	458 000,00
K-sak 100/12 oppr budsjett 458.000.								
01304	Restrukturering av datarom	262 000	0,00	262 000	110 000	94 000,50	94 000,50	167 999,50
K-sak 100/12 oppr budsjett 262.000.								
01305	Sikker utskrift	343 000	0,00	343 000	60 000	9 537,50	9 537,50	333 462,50
K-sak 100/12 oppr budsjett 343.000.								
01306	Utvidelse av skoleløsningen	292 000	0,00	292 000	115 000	99 495,64	99 495,64	192 504,36
K-sak 100/12 oppr budsjett 292.000.								
01307	ROS-tiltak	2 500 000	0,00	2 500 000	0	0,00	0,00	2 500 000,00
K-sak 100/12 oppr budsjett 2.500.000.								

Prosjekt nummer	Prosjektnavn	Prosjektets totale ramme	Forbruk tidligere år	Opprinnelig budsjett 2013	Revidert budsjett 2013	Forbruk 2013	Forbruk totalt	Rest-bevilgning
01309	Utskifting kjøretøy/varige driftsmidler TDE	700 000	0,00	700 000	700 000	716 596,40	716 596,40	-16 596,40
K-sak 100/12 oppr budsjett 700.000.								
01310	Selvågende sopemaskin	1 200 000	0,00	1 200 000	1 085 000	1 286 641,77	1 286 641,77	-86 641,77
	Inntekter i prosjektet:					-150 000,00		
	Nettoutgift:					1 136 641,77		
K-sak 100/12 oppr budsjett 1.200.000.								
01311	Nytt ventilasjonsanlegg Dokkahallen	2 000 000	0,00	2 000 000	1 000 000	668 487,50	668 487,50	1 331 512,50
K-sak 100/12 oppr budsjett 2.000.000.								
01312	Pumper fyranlegg Dokkahallen	250 000	0,00	250 000	0	0,00	0,00	250 000,00
K-sak 100/12 oppr budsjett 250.000.								
01313	Energimerking av kommunale bygg	250 000	0,00	250 000	0	0,00	0,00	250 000,00
K-sak 100/12 oppr budsjett 250.000.								
01314	Nærmiljøanlegg	150 000	0,00	150 000	0	0,00	0,00	150 000,00
K-sak 100/12 oppr budsjett 150.000.								
01315	Asfaltering Skogvang barnehage	100 000	0,00	100 000	100 000	121 213,00	121 213,00	-21 213,00
K-sak 100/12 oppr budsjett 100.000.								
01316	Nødlys Landmo	350 000	0,00	350 000	0	0,00	0,00	350 000,00
K-sak 100/12 oppr budsjett 350.000.								
01317	Tak over kantine Landmo	350 000	0,00	350 000	0	0,00	0,00	350 000,00
K-sak 100/12 oppr budsjett 350.000.								
01318	Solskjerming Dokka ungdomsskole	1 000 000	0,00	1 000 000	0	0,00	0,00	1 000 000,00
K-sak 100/12 oppr budsjett 1.000.000.								

Prosjekt nummer	Prosjektnavn	Prosjektets totale ramme	Forbruk tidligere år	Opprinnelig budsjett 2013	Revidert budsjett 2013	Forbruk 2013	Forbruk totalt	Rest-bevilgning
01319	Utbedring overvannsproblemer Landmo	150 000	0,00	150 000	150 000	64 791,24	64 791,24	85 208,76
K-sak 100/12 oppr budsjett 150.000.								
01321	Inngangsparti Landmo	300 000	0,00	300 000	300 000	304 300,55	304 300,55	-4 300,55
K-sak 100/12 oppr budsjett 300.000.								
01322	Digitalisering byggesaksarkiv	700 000	0,00	700 000	0	0,00	0,00	700 000,00
K-sak 100/12 oppr budsjett 700.000.								
01323	Fortau Nedre Smebyveg og Lyngvegen	900 000	0,00	900 000	600 000	5 843,88	5 843,88	894 156,12
K-sak 100/12 oppr budsjett 900.000.								
01324	Trafikksikkerhetiltak	200 000	0,00	200 000	200 000	204 930,88	204 930,88	-4 930,88
K-sak 100/12 oppr budsjett 200.000.								
01325	Asfaltering Storgata fra Esso til Fv 33	1 150 000	0,00	1 150 000	1 127 000	1 126 691,00	1 126 691,00	23 309,00
K-sak 100/12 oppr budsjett 1.150.000.								
01326	Forprosjekt fortau Sollisvingen	300 000	0,00	300 000	150 000	58 672,00	58 672,00	241 328,00
K-sak 100/12 oppr budsjett 300.000.								
01327	Fortau Landmøvegen	150 000	0,00	150 000	70 000	91 272,43	91 272,43	58 727,57
K-sak 100/12 oppr budsjett 150.000.								
01328	Ombygging veg Nybakktåje	200 000	0,00	200 000	100 000	14 382,91	14 382,91	185 617,09
K-sak 100/12 oppr budsjett 200.000.								
01329	Ledningsnett rehabilitering	1 712 000	0,00	2 500 000	1 712 000	1 745 109,67	1 745 109,67	-33 109,67
K-sak 100/12 oppr budsjett 2.500.000 + K-35/13 -788.000.								
01330	Hjulgående gravemaskin	1 000 000	0,00	1 000 000	1 000 000	984 454,80	984 454,80	15 545,20
K-sak 100/12 oppr budsjett 1.000.000.								

Prosjekt nummer	Prosjektnavn	Prosjektets totale ramme	Forbruk tidligere år	Opprinnelig budsjett 2013	Revidert budsjett 2013	Forbruk 2013	Forbruk totalt	Rest-bevilgning
01331	Asfaltering Åmot gjenvinningsstasjon	200 000	0,00	200 000	200 000	204 906,13	204 906,13	-4 906,13
K-sak 100/12 oppr budsjett 200.000.								
01334	PLS Dokka RA	800 000	0,00	800 000	0	0,00	0,00	800 000,00
K-sak 100/12 oppr budsjett 800.000.								
01335	ENØK Dokka RA	800 000	0,00	800 000	800 000	832 038,63	832 038,63	-32 038,63
K-sak 100/12 oppr budsjett 800.000.								
01336	Vannledning Dokka RA	1 000 000	0,00	1 000 000	1 000 000	1 286 917,89	1 286 917,89	-286 917,89
K-sak 100/12 oppr budsjett 1.000.000.								
01337	Ny pumpestasjon Vinjarmoen	3 600 000	0,00	3 600 000	0	0,00	0,00	3 600 000,00
K-sak 100/12 oppr budsjett 3.600.000.								
01338	Utbedringer Brovoll vannverk	500 000	0,00	500 000	0	0,00	0,00	500 000,00
K-sak 100/12 oppr budsjett 500.000.								
01339	Utomhus skoleområdet Torpa	200 000,00	0,00	200 000	0	0,00	0,00	200 000,00
K-sak 100/12 oppr budsjett 200.000.								
01340	Kjøp av aksjer kompetanse, universitets-	55 256,00	0,00	0	0	0,00	0,00	55 256,00
K-sak 8/13 55.256.								
01341	Sentrifuge Dokka RA	360 000,00	0,00	0	360 000	341 142,40	341 142,40	18 857,60
K-sak 40/13 360.000.								
01342	Tilskudd traktor Fellestradet	97 600,00	0,00	0	97 600	97 600,00	97 600,00	0,00
K-sak 71/13 97.600,- finansiert ved låneopptak.								
01350	Opprusting kommunale vegger	500 000	0,00	500 000	500 000	497 914,81	497 914,81	2 085,19
K-sak 100/12 oppr budsjett 500.000.								

Prosjekt nummer	Prosjektnavn	Prosjektets totale ramme	Forbruk tidligere år	Opprinnelig budsjett 2013	Revidert budsjett 2013	Forbruk 2013	Forbruk totalt	Rest-bevilgning
01360	Rehabiliterings- og opprustingsplan for kirke	2 850 000	0,00	2 000 000	2 300 000	0,00	2 566 709,60	283 290,40
K-sak 100/12 oppr budsjett 2.000.000 + K-35/13 850.000 fra 01203.								
01361	Dagavdeling Voksgata	0	0,00	0	0	495 813,35	495 813,35	
01362	Kjøkken Landmo	0	0,00	0	0	411 146,63	411 146,63	
01363	Utvivelse Dokka barneskole	0	0,00	0	0	337 169,50	337 169,50	
01364	Utvivelse ventilasjonsanlegg Landmo	0	0,00	0	0	157 826,75	157 826,75	
01365	Nordsinni kirke	0	0,00	0	0	70 303,75	70 303,75	
01366	Oppgradering Parken Ungdomsklubb	0	0,00	0	0	190 187,00	190 187,00	
01367	Lys/ENØK kirke	0	0,00	0	0	188 319,00	188 319,00	
01368	Sikring skole	0	0,00	0	0	307 706,86	307 706,86	
01369	Opprustning overvannsproblematikk Tonli	0	0,00	0	0	114 130,76	114 130,76	
01370	Varelevering/snuplass skoleområdet	0	0,00	0	0	294 106,00	294 106,00	
er sum delprosjektene								

Prosjekt nummer	Prosjektnavn	Prosjektets totale ramme	Forbruk tidligere år	Opprinnelig budsjett 2013	Revidert budsjett 2013	Forbruk 2013	Forbruk totalt	Rest-bevilgning
01390	Egenkapitalinnskudd KLP	1 175 718	0,00	1 000 000	1 175 718	1 175 718,00	1 175 718,00	0,00

K-sak 100/12 oppr budsjett 1.000.000+K-sak 49/13 +175.718.

01392	Formidlingslån/startlån 2013	10 000 000	0,00	10 000 000	10 000 000	16 051 289,04	16 051 289,04	-6 051 289,04
	Innbetalinger av avdrag på startlån:					-15 977 321,94		
	Netto utgifter:					73 967,10		

K-sak 100/12 oppr budsjett 10.000.000.

07720	Kjøp/salg av eiendommer	-	0,00	0	55 000	204 888,22	54 403,22	
	Inntekter i prosjektet:					-150 485,00		
	Netto i prosjektet:					54 403,22		

07721	Kjøp/salg av tomter/næringseiendommer	-	0,00	0	15 000	14 878,61	14 878,61	
	Inntekter i prosjektet:					0,00		
	Netto i prosjektet:					14 878,61		

08993	Utlån Nordre Land idrettslag	-	0,00	0	-197 000	-197 000,00	-197 000,00	
-------	------------------------------	---	------	---	----------	-------------	-------------	--

Prosjektet omfatter: Inntektsføring av årlige avdrag på lån til idrettslaget

08994	Utlån Dokka møbler eiendom	-	0,00	0	-225 000	500 000,00	500 000,00	
	Inntekter i prosjektet:					-725 000,00		
	Netto i prosjektet:					-225 000,00		

Prosjektet omfatter: Inntektsføring av årlige avdrag på lån til DME. I K-sak 46/12 ble det vedtatt at lånerammen til DME skulle økes med kr 500.000,-.

ÅRSREGNSKAPET 2013 - NORDRE LAND KOMMUNE

Note 18

Markedsbaserte finansielle omløpsmidler

Aktivklasse	Anskaffelseskost	Markeds-verdi	Balanseført-verdi	Resultatført verdiendring	Durasjon
Rentepapirer	13 222 765	14 186 485	14 186 485	342 784	0
Aksjefond	3 994 800	9 135 998	9 135 998	1 853 083	0
Eiendomsfond	3 500 000	4 060 000	4 060 000	189 000	
Aksjer	0		0	0	0
Sertifikater	0		0	0	0
Obligasjoner	7 015 935	6 982 194	6 982 194	208 485	0
	27 733 500	34 364 677	34 364 677	2 593 352	0

ÅRSREGNSKAPET 2013 - NORDRE LAND KOMMUNE

Note 19

Obligasjoner som holdes til forfall.

Nordre Land kommune hadde i 2013 ingen obligasjoner som holdes til forfall.

Note 20 Langsiktig gjeld og avdrag på lån

Lån			
Lån 01.01.2013	350 345 003		
Lån Vokks AS	800 000 *		
Nye lån i året	42 700 000		
Innfridd/refinans	-226 024		
Ekstraordinære avdrag	0		
Avdrag i året	-17 625 835		
Balansen 2.45	375 993 144		
Lån 31.12.2013	375 993 144	375 993 144	0
Avdrag			
iflg. lånespesifikasjon	17 625 835		
Avdrag lån Vokks AS	100 000 *		
Ekstraordinære avdrag	0	2 943 265	
Regnskapsført 05100		0	
Regnskapsført 05101		14 782 570	
Regnskapsført 15100		17 725 835	0
Renter			
iflg. lånespesifikasjon	7 951 886		
Hvorav morarenter	-551		
Tilbakeført påløpte 2012	-880 559		
Påløpte renter 2013	1 019 871		
Renteutgifter renteswap	2 042 668		
Regnskapsført 15000	10 133 316	10 133 316	0
	10 133 316	10 133 316	0

* Beløpet gjelder makebytteavtalen med Vokks AS, jfr. K-sak 2/12. Forskuddsbetalt husleie i 10 år med kr 1.000.000,- fratrukket inntektsført kr 100.000,- årlig.

Innlån 2013

Lånespesifikasjoner		Lån 01.01.2013	Rente sats % pr 31/12	Ned-skrivning**	Ekstra-ordnære avdrag	Avdrag	Lån 31.12.2013	Betalte renter i året	Gebyr/ mora-renter	Varighet	Rentebinding
24520049	KBN	9900.20.10262	2,05			1 191 660	23 833 200	518 868	23	19.12.2033	3 mnd niBOR
24520050	KBN	9900.20.10424	2,25			400 200	8 004 000	187 334	36	06.10.2033	P.t-rente
24520051	KBN	9900.20.10696	2,25			183 340	3 299 920	77 339	0	17.12.2031	P.t-rente
24520054	KBN	9900.20.30964	2,25			50 000	500 000	12 061	0	15.12.2023	P.t-rente
24520030	KBN	9900.20.20529	2,25			925 920	18 518 560	431 179	42	17.11.2033	P.t-rente
24520057	KBN	20080536	2,13			2 572 580	54 023 940	1 196 142	141	20.11.2034	3 mnd niBOR
24520058	KBN	20090199	2,07			2 056 940	34 968 100	755 309	142	19.09.2030	3 mnd niBOR
24520059	KBN	20100469	2,04			1 084 000	23 848 000	521 086	0	28.08.2035	3 mnd niBOR
24520060	KBN	20100972	2,25			85 000	1 870 000	43 029	0	27.12.2035	P.t-rente
24520061	KBN	20110804	2,25			479 200	11 021 600	255 371	0	15.12.2036	P.t-rente
24520062	KBN	20120429	2,07			1 648 640	38 351 360	818 184	167	06.03.2037	3 mnd niBOR
24520063	KBN	20120455	2,25			1 362 820	39 521 870	774 582	0	01.08.2042	P.t-rente
24541001	KLP	8317.5027621	2,45			622 332	17 892 111	482 616	0	17.09.2042	3 mnd niBOR
24541002	KLP	8317.5025319	2,95			683 438	4 100 620	149 796	0	01.11.2019	P.t-rente
24541004	KLP	8317.5038208	2,95			1 064 000	22 344 000	738 462	0	09.12.2034	3 mnd niBOR
24519042	Husbanken	11503559 4	2,09			16 498	140 218	3 209	60	01.04.2022	Flytende rente
24519043	Husbanken	11495363 1	2,09			44 060	451 580	10 140	120	01.04.2024	Flytende rente
24519044	Husbanken	11491072 2	2,09			75 101	358 419	8 505	120	01.05.2018	Flytende rente
24519045	Husbanken	11505884 4	2,09			222 266	2 155 977	48 858	60	01.11.2023	Flytende rente
24519046	Husbanken	11508835 3	2,09			333 336	3 416 654	76 719	120	01.04.2024	Flytende rente
24519047	Husbanken	11512975 1	2,09	226 024,25		409 255	3 531 386	85 888	60	01.04.2025	Flytende rente
24519048	Husbanken	11515537 6	2,09			333 334	3 999 998	89 787	60	01.12.2025	Flytende rente
24519049	Husbanken	11516441 0	2,09			333 334	4 166 665	93 309	60	01.06.2026	Flytende rente
24519050	Husbanken	11520495 0	2,09			842 747	12 780 800	281 651	120	01.01.2028	Flytende rente
	Nye lån i året	Låneopptak									
24519052	Husbanken	11524118 1	2,09			333 334	9 666 666	115 575	30	01.05.2028	Flytende rente
24541005	KLP	8317.5311052	2,05			272 500	32 427 500	176 888	0		3 mnd niBOR
	Sum nye lån			0	0	605 834	42 094 166	292 463	30		
	Sum	350 345 003		226 024	0	17 625 835	375 193 144	7 951 886	1 361		

Hvorav morarenter: 551

** Nedskrivning er knyttet til Husbankens ettergivelse av lån i forbindelse med dødsbo.

Nordre Land kommune har følgende renteswapper pr 31.12.12:

Rente:	Sum:	Varighet:
3,90 %	34 583 000	01.09.2015
3,05 %	23 306 000	28.08.2014
3,23 %	34 968 000	16.09.2016
3,70 %	23 833 000	17.09.2021
Sum:	116 690 000	
Andel fas	31 %	

ÅRSREGNSKAPET 2013 - NORDRE LAND KOMMUNE

NOTE 21

TIDLIGERE ENDRINGER I REGNSKAPSPRINSIPP-AVVIKLING AV LIKV.RESERVEN

Vi valgte å foreta oppløsning av likviditetsreserven i 2009. Tidligere prinsipp- endringer som nå er overført ny konto for prinsippendringer er :

	År	Utgift	Inntekt
Utbetalte feriepenger	1992	7 812 851,20	0,00
Påløpte renter	2001	1 105 538,00	
Varebeholdning	2001		0,00
Kompensasjon for mva	2001	0,00	575 960,00
Sum bokført mot likviditetsreserve (drift)		8 918 389,20	575 960,00
Sum prinsippendringer			8 342 429,20

Kr. 8.342.429,20 er dermed debitert konto for prinsippendringer og kreditert konto for likviditetsreserve. Vi får da følgende oppløsning av konto for likviditetsreserve:

Inngående balanse 1.1. 2009 (drift)	Kr. -5 063 695,46
Inngående balanse 1.1. 2009 (invest.)	Kr. 1 608 664,04
Sum IB 1.1. 2009	Kr. -3 455 031,42
Sum prinsippendringer	Kr. -8 342 429,20
Sum avsetning til fond	Kr. -11 797 460,62

Kr. 11.797.460,62 ble i 2009 avsatt til disposisjonsfondet.

NOTE 22

2013		Vann	Avløp	Renovasjon	Feiing	Totalt
Etterkalkyle selvkost						
Gebyrinntekter	5 333 599	8 401 542	9 453 559	1 777 160	24 965 860	
Øvrige driftsinntekter	38 766	1 170 703	37 875	7 018	1 254 363	
Driftsinntekter	5 372 365	9 572 246	9 491 434	1 784 178	26 220 223	
Direkte driftsutgifter	4 252 524	6 600 267	8 170 222	1 756 961	20 779 973	
Avskrivningskostnad	723 196	1 411 618	109 446	40 755	2 285 016	
Kalkulatorisk rente (2,63 %)	540 555	743 693	64 859	41 831	1 390 938	
Indirekte netto driftsutgifter	209 567	286 905	239 601	102 077	838 150	
Indirekte avskrivningskostnad	3 978	7 716	2 284	2 317	16 294	
Indirekte kalkulatorisk rente (2,63 %)	1 837	3 798	1 857	589	8 080	
Driftskostnader	5 731 656	9 053 997	8 588 268	1 944 530	25 318 451	
+/- Kalkulert renteinntekt/-kostnad selvkostfond (2,63 %)	6 500	-11 038	19 814	-8 067	7 210	
Resultat	-352 791	507 211	922 980	-168 419	908 981	
Kostnadsdekning i %	93,7 %	105,7 %	110,5 %	91,8 %	103,6 %	
Selvkostfond/fremførbart underskudd 01.01						
-/+ Bruk av/avsetning til selvkostfond	423 538	-673 286	291 907	-222 511	-180 352	
Selvkostfond/fremførbart underskudd 31.12	-352 791	507 211	922 980	-168 419	908 981	
Gebyrgrunnlag						
Gebyrinntekter	70 747	-166 076	1 214 887	-390 930	728 628	
Gebyrgrunnlag	5 692 889	7 883 294	8 550 393	1 937 512	24 064 088	
Gebyrinntekter	5 333 599	8 401 542	9 453 559	1 777 160	24 965 860	
Finansiell dekningsgrad i % (gebyrinntekter/gebyrgrunnlag)	93,7 %	106,6 %	110,6 %	91,7 %	103,7 %	
Regnskapsføringsforslag balanse						
+/- 2.51xxxx Selvkostfond	Vann	Avløp	Renovasjon	Feiing	Totalt	
	-352 791	0	922 980	0	570 189	
+/- 2.92xxxx Memoriakonto selvkostfond	0	-507 211	0	168 419	-338 792	
Regnskapsføringsforslag driftsregnskap						
1550 Avsetninger til bundne fond	Vann	Avløp	Renovasjon	Feiing	Totalt	
	0	0	922 980	0	922 980	
1950 Bruk av bundne fond	-352 791	0	0	0	-352 791	

62

2013		Slamtømming	Totalt
Etterkalkyle selvkost			
Gebyrinntekter		2 026 946	2 026 946
Driftsinntekter		2 026 946	2 026 946
Direkte driftsutgifter		1 890 725	1 890 725
Indirekte netto driftsutgifter		87 793	87 793
Indirekte avskrivningskostnad		986	986
Indirekte kalkulatorisk rente (2,63 %)		1 059	1 059
Driftskostnader		1 980 562	1 980 562
+/- Kalkulert renteinntekt/-kostnad selvkostfond (2,63 %)		-1 971	-1 971
Resultat		44 413	44 413
Kostnadsdekning i %		102,3 %	102,3 %
Fremførbart underskudd 01.01		-97 168	-97 168
-/+ Bruk av/avsetning til selvkostfond		44 413	44 413
Fremførbart underskudd 31.12		-52 755	-52 755
Gebyrgrunnlag		1 980 562	1 980 562
Gebyrinntekter		2 026 946	2 026 946
Finansiell dekningsgrad i % (gebyrinntekter/gebyrgrunnlag)		102,3 %	102,3 %
Regnskapsføringsforslag balanse		Slamtømming	Totalt
+/- 2.51xxxx Selvkostfond		0	0
+/- 2.92xxxx Memoriakonto selvkostfond		-44 413	-44 413
Regnskapsføringsforslag driftsregnskap		Slamtømming	Totalt
1550 Avsetninger til bundne fond		0	0
1950 Bruk av bundne fond		0	0

NOTE 22

2013					
Etterkalkyle selvkost					
	Reguleringsplaner	Bygge- og eierseksj.-saker	Kart og oppmåling	Spredt avløp	Totalt
Gebyrinntekter	0	1 672 905	913 262	555 074	3 141 241
Øvrige driftsinntekter	0	64 601	-82	23 615	88 135
Driftsinntekter	0	1 737 506	913 181	578 688	3 229 375
Direkte driftsutgifter	0	1 591 373	1 455 864	682 017	3 729 254
Avskrivningskostnad	0	0	82 911	0	82 911
Kalkulatorisk rente (2,63 %)	0	0	7 045	0	7 045
Indirekte netto driftsutgifter	0	131 640	135 675	26 427	293 742
Indirekte avskrivningskostnad	0	3 242	2 826	582	6 650
Indirekte kalkulatorisk rente (2,63 %)	0	231	202	42	474
Driftskostnader	0	1 726 486	1 684 523	709 067	4 120 076
+/- Kalkulert renteinntekt/-kostnad selvkostfond (2,63 %)	-0	-15 871	-24 364	-1 694	-41 929
Resultat	-0	-4 851	-795 707	-132 073	-932 631
Kostnadsdekning i %	0,0 %	100,6 %	54,2 %	81,6 %	78,4 %
Selvkostfond/fremførbart underskudd 01.01					
-/+ Bruk av/avsetning til selvkostfond	0	-4 851	-795 707	-132 073	-932 631
Fremførbart underskudd 31.12	0	-605 882	-1 324 258	-130 444	-2 060 584
Gebyrgrunnlag					
Gebyrinntekter	0	1 661 885	1 684 605	685 452	4 031 942
Finansiell dekningsgrad i % (gebyrinntekter/gebyrgrunnlag)	0,0 %	100,7 %	54,2 %	81,0 %	77,9 %
Regnskapsføringsforslag balanse					
+/- 2.51xxxx Selvkostfond	0	0	0	-1 629	-1 629
+/- 2.92xxxx Memorialkonto selvkostfond	0	4 851	795 707	130 444	931 002
Regnskapsføringsforslag driftsregnskap					
1550 Avsetninger til bundne fond	0	0	0	0	0
1950 Bruk av bundne fond	0	0	0	-1 629	-1 629
Normalgebyr					
Normalgebyr eksklusiv mva.	0	1 343	1 055	0	2 398
Normalgebyr inklusiv mva.	0	1 679	1 319	0	2 998

ÅRSREGNSKAPET 2013 - NORDRE LAND KOMMUNE

Note 23

Antall årsverk og ytelser til ledende personer og revisor.

Årsverk

Antall årsverk i kommunen var i 2013 ca 472. Det siste året er antall årsverk økt med 0,42 % i forhold til 2012. Dette er årsverk fastlønnede.

Beskrivelse av tiltak for å bedre likestilling mellom kjønnene:

- Ved utlysning av ledig stilling skal underrepresentert kjønn oppfordres til å søke.
- Når det finnes kandidater av begge kjønn til en ledig stilling skal minst en representant fra det underrepresenterte kjønn tas inn til intervju når formelle krav til stillingen er oppfylt.
- Stedfortrederfunksjoner legges til rette for kvinner når slik funksjon er hensiktsmessig og hvor lederen er mann, og motsatt når lederen er kvinne.

Ytelser til ledende personer	2013	2012
Ytelser til rådmann	Kr. 856.945	Kr. 812.524
Ytelser til ordfører	Kr. 711.365	Kr. 685.870

Godtgjørelse til revisor

Kommunens revisor er Innlandet Revisjon IKS. Samlede godtgjørelser til revisor utgjør for 2013 Kr. 712.620,-.

Av årets revisjonskostnad på Kr. 712.620,- utgjør regnskapsrevisjonen Kr. 362.610,-, forvaltningsrevisjonen Kr. 160.080,- og andre tjenester Kr. 189.930,-.

NOTE nr. 23 b: Årsverk

Tekst	2013	2012	2011
Antall årsverk	472	470,75	457,09
Antall ansatte	676	671	649
Antall kvinner	546	537	517
% andel kvinner	80,80 %	80,00 %	79,60 %
Antall menn	130	134	132
% andel menn	19,20 %	20,00 %	20,30 %
Antall kvinner ledende stillinger	10	9	29
% andel kvinner i ledende stillinger *	52,60 %	53,00 %	72,50 %
Antall menn i ledende stillinger	9	8	11
% andel menn i ledende stillinger *	47 %	47 %	27,50 %

* Ledende stillinger = Rådmann, kommunalsjefer og enhetsledere.
(Tidligere er også en del avd.ledere blitt tatt med her.)

Fordeling heltid/deltid

Tekst	2013	2012	2011
Antall deltidsstillinger	389	400	408
Antall ansatte i deltidsstillinger	364	368	373
Antall kvinner i deltidsstillinger	335	343	335
% andel kvinner i deltidsstillinger	92,00 %	93,00 %	89,80 %
Antall menn i deltidsstillinger	29	25	38
% andel menn i deltidsstillinger	8,00 %	6,80 %	10,20 %

Inneholder stillinger mellom 5,0 % og 95,0 %.

Mange av disse har ønske om deltid eller har nedsatt stilling pga. uførepensjon.

Beskrivelse av tiltak for å bedre likestilling mellom kjønnene:

- Iht. tilsettingsprosedyre skal kommunen bidra aktivt til likestilling mellom kjønnene i samsvar med likestillingslovens bestemmelser.
- Når det finnes kandidater av begge kjønn til en ledig stilling skal minst en representant fra det underrepresenterte kjønn tas inn til intervju, når formelle krav til stillingen er oppfylt.
- Stedfortrederfunksjoner legges til rette for kvinner når slik funksjon er hensiktsmessig og hvor lederen er mann, og motsatt når lederen er en kvinne.

Andre tiltak kommunen har eller har planer om å iverksette er beskrevet i likestillingsrapporten som er et vedlegg til årsmeldingen

ÅRSREGNSKAPET 2013 - NORDRE LAND KOMMUNE

NOTE 24

Samlet ekstern gjeldsforpliktelse.

Kommunen er ansvarlig for gjeld i kommunale foretak og en andel av gjeld i interkommunale samarbeid. I tillegg til den gjeldsforpliktelse som følger av kommuneregnskapet, jfr. Note 6, har kommunen ansvar for følgende gjeldsforpliktelser :

	<u>31.12.2013</u>	<u>31.12.2012</u>
Kommunale foretak	0,00	0,00
GLT-avfall (9,78 % av lånet)	<u>5 442 605,00</u>	<u>5 034 192,00</u>
	<u>5 442 605,00</u>	<u>5 034 192,00</u>

ÅRSREGNSKAPET 2013 - NORDRE LAND KOMMUNE

NOTE 25

UTGIFTSFØRT ESTIMERT TAP PÅ KRAV.

	2013	2012
Det er utgiftsført for estimerte usikre krav i balansen pr. 31.12.13	0,00	0,00
Totale utgifter i årets driftsregnskap vedr. tap på krav : Ligger i posten "Overført til andre", og består av :	0,00	0,00
Avskrivning av estimerte tap på krav i året	0,00	0,00

ÅRSREGNSKAPET 2013 - NORDRE LAND KOMMUNE

NOTE 26

NETTO DRIFTSRESULTAT

	2013	2012
Netto driftsresultat iht. årsregnskapet	-9 806 438,71	7 921 024,88
For at netto driftsresultat skal gi økonomisk informasjon om hvordan driften i kommunen har vært siste år, må det korrigeres for følgende forhold :		
Bruk av disposisjonsfond	20 632 290,23	11 000 267,00
Bruk av bundne fond	6 381 946,07	4 834 511,44
Bruk av tidligere års mindreforbruk	0,00	0,00
Bruk av likviditetsreserve	0,00	0,00
Overført til investeringsregnskapet	-5 561 055,00	-3 270 071,00
Dekning av tidligere års regnskapsmessige merforbruk	0,00	0,00
Avsetning til disposisjonsfond	-1 612 218,00	-14 635 162,03
Avsetning til bundne fond	-6 638 898,16	-5 850 570,29
Uvanlige gevinster eller tap fra salg av finansielle anleggsmidler		
Andre uvanlige og vesentlige inntekter / utgifter		
Regnskapsmessig mindreforbruk	3 395 626,43	0,00

NOTE nr. 27: Spesifikasjon over regnskapsmessig merforbruk (underskudd)

Regnskapsmessig merforbruk	Budsjett 2012	Regnskap 2012	Regnskap 2011
Tidligere opparbeidet merforbruk	0	0	0
Årets avsetning til inndekking	0	0	0
Nytt merforbruk i regnskapsåret	0	0	0
Totalt merforbruk til inndekking		0	
Resterende antall år for inndekking	0		

NOTE 28

Strykninger

Dersom kommunens drifts- eller investeringsregnskap ikke kan legges frem minst i balanse, skal rådmannen foreta pliktmessige strykninger, jfr Kommunens økonomireglement pkt. 5.3.2:

Driftsregnskapet:

Det er ikke foretatt regnskapsmessige strykninger i driftsregnskapet i 2013.

Investeringsregnskapet:

Det er ikke foretatt regnskapsmessige strykninger i investeringsregnskapet i 2013.

INVESTERINGSREGNSKAPET 2013

		Regnskap	Buds(end)	Budsjett
		2013	2013	2013
Objekt/Prosj: 01001 Digitalisering - Kino				
51511	Kino	35 265,60	36 000	0
	Sum objekt/Prosj: 01001 Digitalisering - Ki	35 265,60	36 000	0
Objekt/Prosj: 01004 Ballbinge Torpa				
51114	Tilskudd til idrett og friluftsliv	-200 000,00	-200 000	0
	Sum objekt/Prosj: 01004 Ballbinge Torpa	-200 000,00	-200 000	0
Objekt/Prosj: 01010 Landsbysatsing				
12112	Utviklingsenheten	311 415,00	153 200	0
99900	Finansiering investeringer	-158 215,00	0	0
	Sum objekt/Prosj: 01010 Landsbysatsing	153 200,00	153 200	0
Objekt/Prosj: 01110 Ballbinge Dokka				
51114	Tilskudd til idrett og friluftsliv	-200 000,00	-200 000	0
	Sum objekt/Prosj: 01110 Ballbinge Dokka	-200 000,00	-200 000	0
Objekt/Prosj: 01112 Utskifting/renovering vinduer 4. og 5. etg.				
12311	Lønn og personal	85,50	0	0
44000	Nybygg/nyanlegg	-85,50	0	0
	Sum objekt/Prosj: 01112 Utskifting/renove	0,00	0	0
Objekt/Prosj: 01127 Gate/fortau Landmovegen				
44000	Nybygg/nyanlegg	160 871,98	178 000	0
	Sum objekt/Prosj: 01127 Gate/fortau Landr	160 871,98	178 000	0
Objekt/Prosj: 01201 Generell IKT-opprustning				
12413	IKT-avdelingen	169 310,52	170 000	0
	Sum objekt/Prosj: 01201 Generell IKT-opp	169 310,52	170 000	0
Objekt/Prosj: 01202 Bygging kom.idrettsanlegg og nærmiljøanlegg				
44000	Nybygg/nyanlegg	246 548,75	150 000	0
	Sum objekt/Prosj: 01202 Bygging kom.idre	246 548,75	150 000	0
Objekt/Prosj: 01203 Vedlikeholdsplan kirke og eiendom				
44000	Nybygg/nyanlegg	314 341,00	315 000	0
	Sum objekt/Prosj: 01203 Vedlikeholdsplan	314 341,00	315 000	0
Objekt/Prosj: 01206 Omlegging vann/avløp FV-250 Stormark-Holmenjordet				
44000	Nybygg/nyanlegg	1 237 979,85	834 000	0
	Sum objekt/Prosj: 01206 Omlegging vann/	1 237 979,85	834 000	0
Objekt/Prosj: 01209 Renovering 4.etg Rådhuset				
12311	Lønn og personal	-124,46	0	0
44000	Nybygg/nyanlegg	986 391,07	1 055 000	0
	Sum objekt/Prosj: 01209 Renovering 4.etg	986 266,61	1 055 000	0
Objekt/Prosj: 01210 Utvidelse tomtefelt Elverom				
44000	Nybygg/nyanlegg	332 758,00	335 000	0
	Sum objekt/Prosj: 01210 Utvidelse tomtefe	332 758,00	335 000	0

Objekt/Prosj:	01211 Dokka Kulturstasjon			
44000	Nybygg/nyanlegg	1 481 500,00	1 430 000	0
	Sum objekt/Prosj: 01211 Dokka Kulturstas	1 481 500,00	1 430 000	0
Objekt/Prosj:	01212 Utbygging Furulund Barnehage			
44000	Nybygg/nyanlegg	14 288 651,36	15 000 000	4 300 000
	Sum objekt/Prosj: 01212 Utbygging Furulu	14 288 651,36	15 000 000	4 300 000
Objekt/Prosj:	01213 Utomhus skoleområdet Dokka og Torpa			
44000	Nybygg/nyanlegg	458 111,00	400 000	200 000
	Sum objekt/Prosj: 01213 Utomhus skoleon	458 111,00	400 000	200 000
Objekt/Prosj:	01215 Permanent barnehage Øygardsjordet			
44000	Nybygg/nyanlegg	1 643 559,71	2 100 000	0
44211	Vedlikehold	5 275,59	0	0
	Sum objekt/Prosj: 01215 Permanent barne	1 648 835,30	2 100 000	0
Objekt/Prosj:	01216 SD (Sentral driftsstyrings)-anlegg DBS			
44000	Nybygg/nyanlegg	456 329,50	451 000	0
	Sum objekt/Prosj: 01216 SD (Sentral drifts	456 329,50	451 000	0
Objekt/Prosj:	01219 Utskifting av telefonløsning/overgang IP			
12411	Service og informasjonsavd.	0,00	140 000	0
12413	IKT-avdelingen	63 524,00	0	0
	Sum objekt/Prosj: 01219 Utskifting av telef	63 524,00	140 000	0
Objekt/Prosj:	01220 Arkivskap/flytting arkivrom til sikker sone			
12411	Service og informasjonsavd.	13 407,50	55 000	0
12413	IKT-avdelingen	2 537,00	0	0
33611	Psykisk helsearbeid	11 250,00	0	0
36111	Omsorg og rehab.adm	13 407,50	0	0
44000	Nybygg/nyanlegg	12 320,00	0	0
44111	Teknisk drift og eiendom adm.	5 363,00	0	0
	Sum objekt/Prosj: 01220 Arkivskap/flytting	58 285,00	55 000	0
Objekt/Prosj:	01223 Utelekeplasser Solhim og Lundhaug			
44000	Nybygg/nyanlegg	133 610,50	143 000	0
	Sum objekt/Prosj: 01223 Utelekeplasser Sc	133 610,50	143 000	0
Objekt/Prosj:	01225 Kommunedelplan vann og avløp			
44000	Nybygg/nyanlegg	34 560,83	200 000	0
45111	Vannforsyning	99 988,30	0	0
	Sum objekt/Prosj: 01225 Kommunedelplan	134 549,13	200 000	0
Objekt/Prosj:	01227 Ledningsnettrehabilitering			
44000	Nybygg/nyanlegg	1 456 102,45	1 456 000	0
	Sum objekt/Prosj: 01227 Ledningsnettreha	1 456 102,45	1 456 000	0
Objekt/Prosj:	01228 Klausulering/offetlig godkjent vannverk			
44000	Nybygg/nyanlegg	98 737,60	100 000	0
	Sum objekt/Prosj: 01228 Klausulering/offe	98 737,60	100 000	0
Objekt/Prosj:	01229 Renovering Torpa vannverk			
44000	Nybygg/nyanlegg	39 119,31	300 000	2 100 000
	Sum objekt/Prosj: 01229 Renovering Torpa	39 119,31	300 000	2 100 000

Objekt/Prosj:	01230 Sonevannmålere Dokka			
44000	Nybygg/nyanlegg	238 087,50	265 000	0
45111	Vannforsyning	25 500,80	0	0
	Sum objekt/Prosj: 01230 Sonevannmålere	263 588,30	265 000	0
Objekt/Prosj:	01233 Kjøp/salg eiendom Vokks			
44002	Kjøp/salg av næringstomter	-23 550,00	0	0
44003	Kjøp/salg av annen eiendom	13 560,00	0	0
	Sum objekt/Prosj: 01233 Kjøp/salg eiendor	-9 990,00	0	0
Objekt/Prosj:	01237 Ventilasjonsanlegg Landmo vaskeri			
44000	Nybygg/nyanlegg	142 664,50	249 000	0
	Sum objekt/Prosj: 01237 Ventilasjonsanleg	142 664,50	249 000	0
Objekt/Prosj:	01238 Uteområdet Dokka barneskole			
44000	Nybygg/nyanlegg	128 579,00	136 000	0
	Sum objekt/Prosj: 01238 Uteområdet Dokk	128 579,00	136 000	0
Objekt/Prosj:	01239 Utkjøp festetomter			
44000	Nybygg/nyanlegg	0,00	6 000	0
44003	Kjøp/salg av annen eiendom	6 062,00	0	0
	Sum objekt/Prosj: 01239 Utkjøp festetomte	6 062,00	6 000	0
Objekt/Prosj:	01241 Salg kommunale eiendommer			
44000	Nybygg/nyanlegg	3 170,96	0	0
44001	Kjøp/salg av boligtomter	-270 444,00	0	0
44003	Kjøp/salg av annen eiendom	-7 894 289,50	0	0
	Sum objekt/Prosj: 01241 Salg kommunale	-8 161 562,54	0	0
Objekt/Prosj:	01242 Demensboliger Øygardsjordet			
44000	Nybygg/nyanlegg	65 100,00	120 000	0
	Sum objekt/Prosj: 01242 Demensboliger Ø	65 100,00	120 000	0
Objekt/Prosj:	01301 Ny lagringsløsning SAN			
12413	IKT-avdelingen	156 715,51	190 000	463 000
	Sum objekt/Prosj: 01301 Ny lagringsløsnin	156 715,51	190 000	463 000
Objekt/Prosj:	01302 Ny sonemodell IT-arkitekturen			
12413	IKT-avdelingen	0,00	0	250 000
	Sum objekt/Prosj: 01302 Ny sonemodell IT	0,00	0	250 000
Objekt/Prosj:	01303 Ny terminalserver sikker sone			
12413	IKT-avdelingen	0,00	0	458 000
	Sum objekt/Prosj: 01303 Ny terminalserver	0,00	0	458 000
Objekt/Prosj:	01304 Restrukturering datarommet			
12413	IKT-avdelingen	94 000,50	110 000	262 000
	Sum objekt/Prosj: 01304 Restrukturering d	94 000,50	110 000	262 000
Objekt/Prosj:	01305 Sikker utskrift			
12413	IKT-avdelingen	9 537,50	60 000	343 000
	Sum objekt/Prosj: 01305 Sikker utskrift	9 537,50	60 000	343 000
Objekt/Prosj:	01306 Utvidelse av skoleløsningen			
12413	IKT-avdelingen	99 495,64	115 000	292 000
	Sum objekt/Prosj: 01306 Utvidelse av skol	99 495,64	115 000	292 000

Objekt/Prosj:	01307 ROS-tiltak aggregater			
12511	Fellesutgifter	0,00	0	2 500 000
	Sum objekt/Prosj: 01307 ROS-tiltak aggreg	0,00	0	2 500 000
Objekt/Prosj:	01308 Heldøgns omsorgsboliger for demente Øygardsjordet			
44000	Nybygg/nyanlegg	0,00	0	1 000 000
	Sum objekt/Prosj: 01308 Heldøgns omsorg	0,00	0	1 000 000
Objekt/Prosj:	01309 Utskifting kjøretøy/varige driftsmidler TDE			
44000	Nybygg/nyanlegg	716 596,40	700 000	700 000
	Sum objekt/Prosj: 01309 Utskifting kjøretø	716 596,40	700 000	700 000
Objekt/Prosj:	01310 Selvgående sopemaskin			
44000	Nybygg/nyanlegg	1 136 641,77	1 085 000	1 200 000
	Sum objekt/Prosj: 01310 Selvgående sope	1 136 641,77	1 085 000	1 200 000
Objekt/Prosj:	01311 Ventilasjonsanlegg Dokkahallen			
44000	Nybygg/nyanlegg	668 487,50	1 000 000	2 000 000
	Sum objekt/Prosj: 01311 Ventilasjonsanleg	668 487,50	1 000 000	2 000 000
Objekt/Prosj:	01312 Pumpe fyranlegg Dokkahallen			
44000	Nybygg/nyanlegg	0,00	0	250 000
	Sum objekt/Prosj: 01312 Pumpe fyranlegg	0,00	0	250 000
Objekt/Prosj:	01313 Energimerking kommunale bygg			
44000	Nybygg/nyanlegg	0,00	0	250 000
	Sum objekt/Prosj: 01313 Energimerking ko	0,00	0	250 000
Objekt/Prosj:	01314 Nærmiljøanlegg Torpa barne- og ungdomsskole			
44000	Nybygg/nyanlegg	0,00	0	150 000
	Sum objekt/Prosj: 01314 Nærmiljøanlegg T	0,00	0	150 000
Objekt/Prosj:	01315 Asfaltering Skogvang			
44000	Nybygg/nyanlegg	121 213,00	100 000	100 000
	Sum objekt/Prosj: 01315 Asfaltering Skogv	121 213,00	100 000	100 000
Objekt/Prosj:	01316 Nødllys Landmo			
44000	Nybygg/nyanlegg	0,00	0	350 000
	Sum objekt/Prosj: 01316 Nødllys Landmo	0,00	0	350 000
Objekt/Prosj:	01317 Tak kantine Landmo			
44000	Nybygg/nyanlegg	0,00	0	350 000
	Sum objekt/Prosj: 01317 Tak kantine Land	0,00	0	350 000
Objekt/Prosj:	01318 Solskjerming Dokka Ungdomsskole			
44000	Nybygg/nyanlegg	0,00	0	1 000 000
	Sum objekt/Prosj: 01318 Solskjerming Dok	0,00	0	1 000 000
Objekt/Prosj:	01319 Overvannsproblem Landmo			
44000	Nybygg/nyanlegg	64 791,24	150 000	150 000
	Sum objekt/Prosj: 01319 Overvannsproble	64 791,24	150 000	150 000
Objekt/Prosj:	01320 Utvidelse tomtfelt Elverom			
44000	Nybygg/nyanlegg	0,00	0	2 500 000
	Sum objekt/Prosj: 01320 Utvidelse tomtefe	0,00	0	2 500 000

Objekt/Prosj:	01321 Inngangsparti Landmo			
44000	Nybygg/nyanlegg	304 300,55	300 000	300 000
	Sum objekt/Prosj: 01321 Inngangsparti Landmo	304 300,55	300 000	300 000
Objekt/Prosj:	01322 Digitalisering byggesaksarkiv			
75151	Bygg	0,00	0	700 000
	Sum objekt/Prosj: 01322 Digitalisering byggesaksarkiv	0,00	0	700 000
Objekt/Prosj:	01323 Fartau Nedre Smedby og Lyngvegen			
44000	Nybygg/nyanlegg	5 843,88	600 000	900 000
	Sum objekt/Prosj: 01323 Fartau Nedre Smedby og Lyngvegen	5 843,88	600 000	900 000
Objekt/Prosj:	01324 Trafikksikkerhetstiltak og registreringsutstyr ADT			
44000	Nybygg/nyanlegg	106 087,50	200 000	200 000
44712	Kommunale veger	98 843,38	0	0
	Sum objekt/Prosj: 01324 Trafikksikkerhetstiltak og registreringsutstyr ADT	204 930,88	200 000	200 000
Objekt/Prosj:	01325 Asfaltering Storgata fra Esso til FV 33			
44000	Nybygg/nyanlegg	1 126 691,00	1 127 000	1 150 000
	Sum objekt/Prosj: 01325 Asfaltering Storgata fra Esso til FV 33	1 126 691,00	1 127 000	1 150 000
Objekt/Prosj:	01326 Forprosjekt fortau Sollisvingen			
44000	Nybygg/nyanlegg	58 672,00	150 000	300 000
	Sum objekt/Prosj: 01326 Forprosjekt fortau Sollisvingen	58 672,00	150 000	300 000
Objekt/Prosj:	01327 Fortau Landmo, regulering			
44000	Nybygg/nyanlegg	91 272,43	70 000	150 000
	Sum objekt/Prosj: 01327 Fortau Landmo, regulering	91 272,43	70 000	150 000
Objekt/Prosj:	01328 Ombygging veg Nybakktåje, prosjektering			
44000	Nybygg/nyanlegg	14 382,91	100 000	200 000
	Sum objekt/Prosj: 01328 Ombygging veg Nybakktåje, prosjektering	14 382,91	100 000	200 000
Objekt/Prosj:	01329 Ledningsnett rehabilitering			
44000	Nybygg/nyanlegg	1 529 719,27	1 712 000	2 500 000
45111	Vannforsyning	99 630,40	0	0
45211	Ledningsnett kloakk	115 760,00	0	0
	Sum objekt/Prosj: 01329 Ledningsnett rehabilitering	1 745 109,67	1 712 000	2 500 000
Objekt/Prosj:	01330 Kjøp hjulgående gravemaskin			
44000	Nybygg/nyanlegg	984 454,80	1 000 000	1 000 000
	Sum objekt/Prosj: 01330 Kjøp hjulgående gravemaskin	984 454,80	1 000 000	1 000 000
Objekt/Prosj:	01331 Asfaltering Åmot gjenvinningsstasjon			
44000	Nybygg/nyanlegg	11 578,93	200 000	200 000
45311	Renovasjon	193 327,20	0	0
	Sum objekt/Prosj: 01331 Asfaltering Åmot gjenvinningsstasjon	204 906,13	200 000	200 000
Objekt/Prosj:	01332 Kommunedelplan VA inkl Riisbytilknytning			
44000	Nybygg/nyanlegg	0,00	0	500 000
	Sum objekt/Prosj: 01332 Kommunedelplan VA inkl Riisbytilknytning	0,00	0	500 000
Objekt/Prosj:	01333 Sonevannmålere Dokka			
44000	Nybygg/nyanlegg	0,00	0	400 000
	Sum objekt/Prosj: 01333 Sonevannmålere Dokka	0,00	0	400 000

Objekt/Prosj:	01334 PLS Dokka RA			
44000	Nybygg/nyanlegg	0,00	0	800 000
	Sum objekt/Prosj: 01334 PLS Dokka RA	0,00	0	800 000
Objekt/Prosj:	01335 ENØK Dokka RA			
44000	Nybygg/nyanlegg	778 013,43	800 000	800 000
45212	Renseanlegg	54 025,20	0	0
	Sum objekt/Prosj: 01335 ENØK Dokka RA	832 038,63	800 000	800 000
Objekt/Prosj:	01336 Vannledning til Dokka RA			
44000	Nybygg/nyanlegg	1 270 594,69	1 000 000	1 000 000
45111	Vannforsyning	16 323,20	0	0
	Sum objekt/Prosj: 01336 Vannledning til D	1 286 917,89	1 000 000	1 000 000
Objekt/Prosj:	01337 Pumpestasjon Vinjarmoen inkl ledningsnett næringstomter			
44000	Nybygg/nyanlegg	0,00	0	3 600 000
	Sum objekt/Prosj: 01337 Pumpestasjon Vi	0,00	0	3 600 000
Objekt/Prosj:	01338 Utbedringer Brovold vannverk			
44000	Nybygg/nyanlegg	0,00	0	500 000
	Sum objekt/Prosj: 01338 Utbedringer Brov	0,00	0	500 000
Objekt/Prosj:	01341 Sentrifuge Dokka RA			
44000	Nybygg/nyanlegg	0,00	360 000	0
45212	Renseanlegg	341 142,40	0	0
	Sum objekt/Prosj: 01341 Sentrifuge Dokka	341 142,40	360 000	0
Objekt/Prosj:	01342 Tilskudd traktor fellesrådet			
18111	Kirkelig Fellesråd	97 600,00	97 600	0
	Sum objekt/Prosj: 01342 Tilskudd traktor f	97 600,00	97 600	0
Objekt/Prosj:	01350 Opprusting kommunale veger			
44000	Nybygg/nyanlegg	488 809,81	500 000	500 000
44712	Kommunale veger	9 105,00	0	0
	Sum objekt/Prosj: 01350 Opprusting komn	497 914,81	500 000	500 000
Objekt/Prosj:	01360 Rehabiliterings- og opprustningsplan kirke og eiendom			
44000	Nybygg/nyanlegg	0,00	2 300 000	2 000 000
	Sum objekt/Prosj: 01360 Rehabiliterings- c	0,00	2 300 000	2 000 000
Objekt/Prosj:	01361 Dagavdeling Vokksgata			
44000	Nybygg/nyanlegg	494 235,96	0	0
44211	Vedlikehold	1 577,39	0	0
	Sum objekt/Prosj: 01361 Dagavdeling Vokl	495 813,35	0	0
Objekt/Prosj:	01362 Kjøkken Landmo			
44000	Nybygg/nyanlegg	411 146,63	0	0
	Sum objekt/Prosj: 01362 Kjøkken Landmo	411 146,63	0	0
Objekt/Prosj:	01363 Utvidelse Dokka Barneskole			
44000	Nybygg/nyanlegg	337 169,50	0	0
	Sum objekt/Prosj: 01363 Utvidelse Dokka B	337 169,50	0	0

Objekt/Prosj:	01364 Utvidelse ventilasjonsanlegg Landmo			
44000	Nybygg/nyanlegg	157 826,75	0	0
	Sum objekt/Prosj: 01364 Utvidelse ventilas	157 826,75	0	0
Objekt/Prosj:	01365 Nordsinni kirke			
44000	Nybygg/nyanlegg	70 303,75	0	0
	Sum objekt/Prosj: 01365 Nordsinni kirke	70 303,75	0	0
Objekt/Prosj:	01366 Oppgradering Parken Ungdomsklubb			
44000	Nybygg/nyanlegg	190 187,00	0	0
	Sum objekt/Prosj: 01366 Oppgradering Pa	190 187,00	0	0
Objekt/Prosj:	01367 Lys/ENØK kirke			
44000	Nybygg/nyanlegg	188 319,00	0	0
	Sum objekt/Prosj: 01367 Lys/ENØK kirke	188 319,00	0	0
Objekt/Prosj:	01368 Sikring skole			
44000	Nybygg/nyanlegg	307 706,86	0	0
	Sum objekt/Prosj: 01368 Sikring skole	307 706,86	0	0
Objekt/Prosj:	01369 Opprustning overvannsproblematikk Tonlia barnehage			
44000	Nybygg/nyanlegg	114 130,76	0	0
	Sum objekt/Prosj: 01369 Opprustning over	114 130,76	0	0
Objekt/Prosj:	01370 Varelevering/snuplass Skoleområdet			
44000	Nybygg/nyanlegg	294 106,00	0	0
	Sum objekt/Prosj: 01370 Varelevering/snu	294 106,00	0	0
Objekt/Prosj:	01390 Egenkapitalinnskudd KLP			
12311	Lønn og personal	1 175 718,00	1 175 718	0
12416	Regnskap og skatteavd.	0,00	0	1 000 000
	Sum objekt/Prosj: 01390 Egenkapitalinnsk	1 175 718,00	1 175 718	1 000 000
Objekt/Prosj:	01392 Formidlingslån/startlån 2013			
92111	Avdrag på lån	2 943 264,75	0	0
92121	Formidlingslån	-2 869 297,65	10 000 000	10 000 000
	Sum objekt/Prosj: 01392 Formidlingslån/st	73 967,10	10 000 000	10 000 000
Objekt/Prosj:	01399 Finansiering av investeringer 2013			
99900	Finansiering investeringer	-30 531 797,99	-50 434 518	-49 868 000
	Sum objekt/Prosj: 01399 Finansiering av ir	-30 531 797,99	-50 434 518	-49 868 000
Objekt/Prosj:	07720 Kjøp/salg av eiendommer			
44000	Nybygg/nyanlegg	30 096,00	0	0
44001	Kjøp/salg av boligtomter	20 357,22	55 000	0
44003	Kjøp/salg av annen eiendom	3 950,00	0	0
	Sum objekt/Prosj: 07720 Kjøp/salg av eien	54 403,22	55 000	0
Objekt/Prosj:	07721 Kjøp/salg av tomter/næringstomter			
44002	Kjøp/salg av næringstomter	14 878,61	15 000	0
	Sum objekt/Prosj: 07721 Kjøp/salg av tomt	14 878,61	15 000	0
Objekt/Prosj:	08993 Utlån - N. Land Idrettslag			
92131	Avdrag andre utlån	-197 000,00	-197 000	0
	Sum objekt/Prosj: 08993 Utlån - N. Land Id	-197 000,00	-197 000	0

Objekt/Prosj:	08994 Utlån - Dokka Møbler Eiendom			
92131	Avdrag andre utlån	-225 000,00	-225 000	0
	Sum objekt/Prosj: 08994 Utlån - Dokka Mø	-225 000,00	-225 000	0
Objekt/Prosj:	09011 Enøk- tiltak keh			
44000	Nybygg/nyanlegg	216 125,70	207 000	0
	Sum objekt/Prosj: 09011 Enøk- tiltak keh	216 125,70	207 000	0
	TOTALT	0,00	0	0

INVESTERINGSREGNSKAPET 2013 - ARTSNIVÅ

		Regnskap	Buds(end)	Budsjett
		2013	2013	2013
Kontoart:	00700 Lønn vedlikehold/nyanlegg			
44000	Nybygg/nyanlegg	1 515 346,39	0	0
44001	Kjøp/salg av boligtomter	10 480,21	0	0
	Sum kontoart: 00700 Lønn vedlikehold/nyanlegg	1 525 826,60	0	0
Kontoart:	00701 Vikar/ekstrahjelp			
44000	Nybygg/nyanlegg	14 132,43	0	0
	Sum kontoart: 00701 Vikar/ekstrahjelp	14 132,43	0	0
Kontoart:	00702 Overtid			
44000	Nybygg/nyanlegg	69 082,68	0	0
44001	Kjøp/salg av boligtomter	2 118,45	0	0
44211	Vedlikehold	6 044,03	0	0
	Sum kontoart: 00702 Overtid	77 245,16	0	0
Kontoart:	00709 Tillegg som følger av stillingen			
44000	Nybygg/nyanlegg	344,40	0	0
	Sum kontoart: 00709 Tillegg som følger av stillingen	344,40	0	0
Kontoart:	00900 Pensjon fellesordning,sykepl,folkevalgte			
44000	Nybygg/nyanlegg	31 118,17	0	0
44001	Kjøp/salg av boligtomter	932,74	0	0
44511	Maskinforvaltning	-10,70	0	0
	Sum kontoart: 00900 Pensjon fellesordning,sykepl,folkevalgte	32 040,21	0	0
Kontoart:	00990 Arbeidsgiveravgift			
12311	Lønn og personal	-38,96	0	0
44000	Nybygg/nyanlegg	49 570,79	0	0
44001	Kjøp/salg av boligtomter	1 907,94	0	0
44211	Vedlikehold	808,95	0	0
44511	Maskinforvaltning	10,70	0	0
	Sum kontoart: 00990 Arbeidsgiveravgift	52 259,42	0	0
Kontoart:	01151 Beverting møter/kurs/opplæring			
44000	Nybygg/nyanlegg	4 178,50	0	0
	Sum kontoart: 01151 Beverting møter/kurs/opp	4 178,50	0	0
Kontoart:	01209 Div.andre forbr.varer og tjenester			
44000	Nybygg/nyanlegg	1 135,20	0	0
	Sum kontoart: 01209 Div.andre forbr.varer og tjenester	1 135,20	0	0
Kontoart:	01303 Etablering,datakommunikasjon			
44000	Nybygg/nyanlegg	50 917,12	0	0
	Sum kontoart: 01303 Etablering,datakommunikasjon	50 917,12	0	0
Kontoart:	01400 Annonser			
44000	Nybygg/nyanlegg	2 056,34	0	0
44003	Kjøp/salg av annen eiendom	2 318,80	0	0
	Sum kontoart: 01400 Annonser	4 375,14	0	0

Kontoart:	01500 Kursutgifter			
44000	Nybygg/nyanlegg	8 822,74	0	0
	Sum kontoart: 01500 Kursutgifter	8 822,74	0	0
Kontoart:	01501 Reise- og oppholdsutg kurs, ikke oppgavepliktig			
44000	Nybygg/nyanlegg	3 871,76	0	0
	Sum kontoart: 01501 Reise- og oppholdsutg kurs	3 871,76	0	0
Kontoart:	01600 Kjøre godtgjørelse og diett			
44000	Nybygg/nyanlegg	990,00	0	0
	Sum kontoart: 01600 Kjøre godtgjørelse og diett	990,00	0	0
Kontoart:	01959 Andre avgifter, gebyrer			
44000	Nybygg/nyanlegg	12 433,01	0	0
44002	Kjøp/salg av næringsstomter	11 902,89	0	0
44003	Kjøp/salg av annen eiendom	23 179,00	0	0
	Sum kontoart: 01959 Andre avgifter, gebyrer	47 514,90	0	0
Kontoart:	02000 Inventar			
12411	Service og informasjonsavd.	10 726,00	0	0
33611	Psykisk helsearbeid	9 000,00	0	0
36111	Omsorg og rehab.adm	10 726,00	0	0
44000	Nybygg/nyanlegg	590 380,63	0	0
44111	Teknisk drift og eiendom adm.	5 363,00	0	0
	Sum kontoart: 02000 Inventar	626 195,63	0	0
Kontoart:	02001 Renholdsmaskiner og -utstyr			
44000	Nybygg/nyanlegg	1 146,60	0	0
	Sum kontoart: 02001 Renholdsmaskiner og -utst	1 146,60	0	0
Kontoart:	02002 IT, programvarer, mediautstyr			
12413	IKT-avdelingen	130 031,42	0	0
44000	Nybygg/nyanlegg	114 239,17	0	0
51511	Kino	35 265,60	0	0
	Sum kontoart: 02002 IT, programvarer, mediautst	279 536,19	0	0
Kontoart:	02003 Annet utstyr			
12112	Utviklingsenheten	249 132,00	0	0
12413	IKT-avdelingen	45 842,80	0	0
44000	Nybygg/nyanlegg	1 186 029,60	0	0
	Sum kontoart: 02003 Annet utstyr	1 481 004,40	0	0
Kontoart:	02006 Utsmykking			
44000	Nybygg/nyanlegg	24 685,85	0	0
	Sum kontoart: 02006 Utsmykking	24 685,85	0	0
Kontoart:	02100 Kjøp av transportmidler			
44000	Nybygg/nyanlegg	1 626 606,54	0	0
	Sum kontoart: 02100 Kjøp av transportmidler	1 626 606,54	0	0
Kontoart:	02304 Fordelte felleskostnader			
44000	Nybygg/nyanlegg	5 333,60	0	0
	Sum kontoart: 02304 Fordelte felleskostnader	5 333,60	0	0

Kontoart:	02305 Fordelte maskin/bilkostnader			
44000	Nybygg/nyanlegg	6 068,12	0	0
	Sum kontoart: 02305 Fordelte maskin/bilkostnader	6 068,12	0	0
Kontoart:	02310 VVS-installasjoner			
44000	Nybygg/nyanlegg	172 649,80	0	0
	Sum kontoart: 02310 VVS-installasjoner	172 649,80	0	0
Kontoart:	02314 Rør og sanitær			
44000	Nybygg/nyanlegg	108 900,00	0	0
	Sum kontoart: 02314 Rør og sanitær	108 900,00	0	0
Kontoart:	02315 Varmeanlegg			
44001	Kjøp/salg av boligtomter	47 932,80	0	0
	Sum kontoart: 02315 Varmeanlegg	47 932,80	0	0
Kontoart:	02316 Ventilasjon			
44000	Nybygg/nyanlegg	1 803 097,00	0	0
	Sum kontoart: 02316 Ventilasjon	1 803 097,00	0	0
Kontoart:	02320 Bygningsmessige arbeider			
12413	IKT-avdelingen	1 568,00	0	0
44000	Nybygg/nyanlegg	4 161 289,37	0	0
	Sum kontoart: 02320 Bygningsmessige arbeider	4 162 857,37	0	0
Kontoart:	02321 Entreprise - bygningsmessige arbeider			
44000	Nybygg/nyanlegg	7 618 888,80	0	0
	Sum kontoart: 02321 Entreprise - bygningsmessige arbeider	7 618 888,80	0	0
Kontoart:	02322 Tilleggsarbeider - bygningsmessige arbeider			
44000	Nybygg/nyanlegg	308 704,00	0	0
	Sum kontoart: 02322 Tilleggsarbeider - bygningsmessige arbeider	308 704,00	0	0
Kontoart:	02324 Rigg, drift - rehab./nybygg			
44000	Nybygg/nyanlegg	230 581,10	0	0
45111	Vannforsyning	52 199,20	0	0
	Sum kontoart: 02324 Rigg, drift - rehab./nybygg	282 780,30	0	0
Kontoart:	02325 Rivningsarbeider - rehab./nybygg			
44000	Nybygg/nyanlegg	390 659,90	0	0
	Sum kontoart: 02325 Rivningsarbeider - rehab./nybygg	390 659,90	0	0
Kontoart:	02326 Grunnarbeider - rehab./nybygg			
44000	Nybygg/nyanlegg	263 576,90	0	0
	Sum kontoart: 02326 Grunnarbeider - rehab./nybygg	263 576,90	0	0
Kontoart:	02328 Mur, puss og flisarb. - rehab./nybygg			
44000	Nybygg/nyanlegg	27 796,80	0	0
	Sum kontoart: 02328 Mur, puss og flisarb. - rehab./nybygg	27 796,80	0	0
Kontoart:	02331 Blikkenslagerarbeid - rehab./nybygg			
44000	Nybygg/nyanlegg	11 505,20	0	0
	Sum kontoart: 02331 Blikkenslagerarbeid - rehab./nybygg	11 505,20	0	0

Kontoart:	02332 Maling, tapet, gulvlegging - rehab./nybygg			
44000	Nybygg/nyanlegg	152 771,90	0	0
	Sum kontoart: 02332 Maling, tapet, gulvlegging -	152 771,90	0	0
Kontoart:	02333 Låser og beslag			
44000	Nybygg/nyanlegg	222 725,48	0	0
	Sum kontoart: 02333 Låser og beslag	222 725,48	0	0
Kontoart:	02340 Elkraft			
44000	Nybygg/nyanlegg	10 880,00	0	0
	Sum kontoart: 02340 Elkraft	10 880,00	0	0
Kontoart:	02341 Bygningsentrepriser elektro			
44000	Nybygg/nyanlegg	101 882,00	0	0
	Sum kontoart: 02341 Bygningsentrepriser elektro	101 882,00	0	0
Kontoart:	02344 Rør og sanitæranlegg - elkraft			
44000	Nybygg/nyanlegg	6 374,40	0	0
	Sum kontoart: 02344 Rør og sanitæranlegg - elkr	6 374,40	0	0
Kontoart:	02345 Elektrikeranlegg			
12413	IKT-avdelingen	1 958,40	0	0
44000	Nybygg/nyanlegg	467 754,20	0	0
	Sum kontoart: 02345 Elektrikeranlegg	469 712,60	0	0
Kontoart:	02350 Andre installasjoner			
44000	Nybygg/nyanlegg	5 016,80	0	0
	Sum kontoart: 02350 Andre installasjoner	5 016,80	0	0
Kontoart:	02358 Datakommunikasjon			
44000	Nybygg/nyanlegg	3 150,00	0	0
	Sum kontoart: 02358 Datakommunikasjon	3 150,00	0	0
Kontoart:	02360 Rør, kummer, sluker (VAR)			
44000	Nybygg/nyanlegg	28 615,60	0	0
	Sum kontoart: 02360 Rør, kummer, sluker (VAR)	28 615,60	0	0
Kontoart:	02362 Andre va-arbeider			
44000	Nybygg/nyanlegg	1 015 833,95	0	0
45212	Renseanlegg	341 142,40	0	0
	Sum kontoart: 02362 Andre va-arbeider	1 356 976,35	0	0
Kontoart:	02370 Opparbeidelse veger			
44000	Nybygg/nyanlegg	10 020,40	0	0
	Sum kontoart: 02370 Opparbeidelse veger	10 020,40	0	0
Kontoart:	02371 Grøftearbeid			
44000	Nybygg/nyanlegg	13 122,44	0	0
	Sum kontoart: 02371 Grøftearbeid	13 122,44	0	0
Kontoart:	02372 Veikropp (vegtrau/planering)			
44000	Nybygg/nyanlegg	48 402,40	0	0
44712	Kommunale veger	-48 402,40	0	0
	Sum kontoart: 02372 Veikropp (vegtrau/planering)	0,00	0	0

Kontoart:	02373 Asfaltering - veger og plasser			
44000	Nybygg/nyanlegg	1 496 284,00	0	0
44712	Kommunale veger	55 686,40	0	0
45111	Vannforsyning	33 831,20	0	0
45211	Ledningsnett kloakk	115 760,00	0	0
45311	Renovasjon	193 327,20	0	0
	Sum kontoart: 02373 Asfaltering - veger og plasser	1 894 888,80	0	0
Kontoart:	02376 Opparbeidelse ledningsnett			
44000	Nybygg/nyanlegg	2 663 369,54	0	0
	Sum kontoart: 02376 Opparbeidelse ledningsnett	2 663 369,54	0	0
Kontoart:	02382 Drenering			
44000	Nybygg/nyanlegg	5 292,70	0	0
	Sum kontoart: 02382 Drenering	5 292,70	0	0
Kontoart:	02390 Utendørsarbeider, istandsetting			
44000	Nybygg/nyanlegg	548 402,06	0	0
	Sum kontoart: 02390 Utendørsarbeider, istandsetting	548 402,06	0	0
Kontoart:	02392 Konstruksjoner (støyskjerm, støttemurer)			
44000	Nybygg/nyanlegg	9 600,00	0	0
	Sum kontoart: 02392 Konstruksjoner (støyskjerm, støttemurer)	9 600,00	0	0
Kontoart:	02393 Utendørs VVS			
44000	Nybygg/nyanlegg	17 401,20	0	0
44001	Kjøp/salg av boligtomter	24 000,00	0	0
	Sum kontoart: 02393 Utendørs VVS	41 401,20	0	0
Kontoart:	02395 Utendørs tele og automatisering			
44003	Kjøp/salg av annen eiendom	17 000,00	0	0
	Sum kontoart: 02395 Utendørs tele og automatisering	17 000,00	0	0
Kontoart:	02396 Veier og plasser			
44000	Nybygg/nyanlegg	304 285,60	0	0
	Sum kontoart: 02396 Veier og plasser	304 285,60	0	0
Kontoart:	02397 Park og lekeplasser			
44000	Nybygg/nyanlegg	214 733,50	0	0
	Sum kontoart: 02397 Park og lekeplasser	214 733,50	0	0
Kontoart:	02399 Budsjett - vedlikehold/nybygg			
12112	Utviklingsenheten	0,00	153 200	0
12411	Service og informasjonsavd.	0,00	195 000	0
12413	IKT-avdelingen	0,00	645 000	2 068 000
12416	Regnskap og skatteavd.	0,00	0	1 000 000
12511	Fellesutgifter	0,00	0	2 500 000
44000	Nybygg/nyanlegg	0,00	38 884 000	33 600 000
44001	Kjøp/salg av boligtomter	0,00	55 000	0
44002	Kjøp/salg av næringstomter	0,00	15 000	0
51511	Kino	0,00	36 000	0
75151	Bygg	0,00	0	700 000
92121	Formidlingslån	0,00	0	10 000 000
	Sum kontoart: 02399 Budsjett - vedlikehold/nybygg	0,00	39 983 200	49 868 000

Kontoart:	02510 VVS-installasjoner - materialer, utstyr			
44000	Nybygg/nyanlegg	71 890,40	0	0
44001	Kjøp/salg av boligtomter	23 000,00	0	0
	Sum kontoart: 02510 VVS-installasjoner - materialer	94 890,40	0	0
Kontoart:	02514 Rør og sanitær - materialer, utstyr			
44000	Nybygg/nyanlegg	1 830,00	0	0
	Sum kontoart: 02514 Rør og sanitær - materialer	1 830,00	0	0
Kontoart:	02515 Varmeanlegg - materialer, utstyr			
44000	Nybygg/nyanlegg	211 295,00	0	0
45212	Renseanlegg	44 000,00	0	0
	Sum kontoart: 02515 Varmeanlegg - materialer, utstyr	255 295,00	0	0
Kontoart:	02520 Bygningsmessige arbeider - materialer			
12413	IKT-avdelingen	80,80	0	0
44000	Nybygg/nyanlegg	27 141,76	0	0
	Sum kontoart: 02520 Bygningsmessige arbeider - materialer	27 222,56	0	0
Kontoart:	02521 Ombygging - materialer			
45111	Vannforsyning	6 273,60	0	0
	Sum kontoart: 02521 Ombygging - materialer	6 273,60	0	0
Kontoart:	02526 Grunnarbeider - materialer			
44000	Nybygg/nyanlegg	3 300,00	0	0
	Sum kontoart: 02526 Grunnarbeider - materialer	3 300,00	0	0
Kontoart:	02529 Tømrer/snekkerarbeider - materialer			
44000	Nybygg/nyanlegg	436 127,50	0	0
45212	Renseanlegg	10 025,20	0	0
	Sum kontoart: 02529 Tømrer/snekkerarbeider - materialer	446 152,70	0	0
Kontoart:	02532 Maling, tapet, gulvl. - materialer			
12413	IKT-avdelingen	380,80	0	0
44000	Nybygg/nyanlegg	28 488,00	0	0
	Sum kontoart: 02532 Maling, tapet, gulvl. - materialer	28 868,80	0	0
Kontoart:	02533 Låser og beslag - materialer			
44000	Nybygg/nyanlegg	33 208,45	0	0
	Sum kontoart: 02533 Låser og beslag - materialer	33 208,45	0	0
Kontoart:	02540 Elkraft - materialer, utstyr			
44000	Nybygg/nyanlegg	-5 029,91	0	0
	Sum kontoart: 02540 Elkraft - materialer, utstyr	-5 029,91	0	0
Kontoart:	02550 Andre installasjoner - materialer, utstyr			
44000	Nybygg/nyanlegg	86 570,40	0	0
	Sum kontoart: 02550 Andre installasjoner - materialer, utstyr	86 570,40	0	0
Kontoart:	02562 Andre va-arbeider - materialer			
44000	Nybygg/nyanlegg	1 061 589,12	0	0
44001	Kjøp/salg av boligtomter	18 357,50	0	0
45111	Vannforsyning	29 923,20	0	0
	Sum kontoart: 02562 Andre va-arbeider - materialer	1 109 869,82	0	0

Kontoart:	02563 Felleskostnader, utstyr komm.tekn.anlegg			
44000	Nybygg/nyanlegg	2 429,76	0	0
	Sum kontoart: 02563 Felleskostnader, utstyr komm.tekn.anlegg	2 429,76	0	0
Kontoart:	02570 Opparbeidelse veger og plasser - materialer			
44000	Nybygg/nyanlegg	4 109,00	0	0
	Sum kontoart: 02570 Opparbeidelse veger og plasser - materialer	4 109,00	0	0
Kontoart:	02572 Veikropp - grus etc			
44000	Nybygg/nyanlegg	62 409,25	0	0
	Sum kontoart: 02572 Veikropp - grus etc	62 409,25	0	0
Kontoart:	02573 Asfalt (vegdekke)			
44000	Nybygg/nyanlegg	61 000,80	0	0
	Sum kontoart: 02573 Asfalt (vegdekke)	61 000,80	0	0
Kontoart:	02582 Drenering			
44000	Nybygg/nyanlegg	14 330,20	0	0
	Sum kontoart: 02582 Drenering	14 330,20	0	0
Kontoart:	02586 Merking/skilting			
44000	Nybygg/nyanlegg	107 241,00	0	0
	Sum kontoart: 02586 Merking/skilting	107 241,00	0	0
Kontoart:	02587 Styring/overvåking - utstyr			
44000	Nybygg/nyanlegg	65 643,20	0	0
45111	Vannforsyning	19 227,20	0	0
	Sum kontoart: 02587 Styring/overvåking - utstyr	84 870,40	0	0
Kontoart:	02596 Veier og plasser			
44000	Nybygg/nyanlegg	134 226,00	0	0
44712	Kommunale veger	79 074,70	0	0
	Sum kontoart: 02596 Veier og plasser	213 300,70	0	0
Kontoart:	02597 Park og lekeplasser			
44000	Nybygg/nyanlegg	77 265,00	0	0
	Sum kontoart: 02597 Park og lekeplasser	77 265,00	0	0
Kontoart:	02598 Park/hage - beplantning			
44000	Nybygg/nyanlegg	498,40	0	0
	Sum kontoart: 02598 Park/hage - beplantning	498,40	0	0
Kontoart:	02701 Konsulenttenester prosjektering			
12413	IKT-avdelingen	300 528,73	0	0
44000	Nybygg/nyanlegg	404 339,30	0	0
45111	Vannforsyning	99 988,30	0	0
	Sum kontoart: 02701 Konsulenttenester prosjektering	804 856,33	0	0
Kontoart:	02702 Honorarer til juridisk bistand			
44000	Nybygg/nyanlegg	21 000,00	0	0
	Sum kontoart: 02702 Honorarer til juridisk bistand	21 000,00	0	0
Kontoart:	02712 Honorarer byggtknisk konsulent			
44003	Kjøp/salg av annen eiendom	7 900,00	0	0
	Sum kontoart: 02712 Honorarer byggtknisk konsulent	7 900,00	0	0

Kontoart:	02789 Diverse generelle kostnader			
44000	Nybygg/nyanlegg	442 352,00	0	0
	Sum kontoart: 02789 Diverse generelle kostnader	442 352,00	0	0
Kontoart:	02800 Grunnerverv			
44000	Nybygg/nyanlegg	25 916,00	0	0
	Sum kontoart: 02800 Grunnerverv	25 916,00	0	0
Kontoart:	02802 Dokumentavgift/tinglysningsgebyrer			
44000	Nybygg/nyanlegg	4 180,00	0	0
44001	Kjøp/salg av boligtomter	13 790,00	0	0
44002	Kjøp/salg av næringstomter	23 560,00	0	0
44003	Kjøp/salg av annen eiendom	153 106,00	0	0
	Sum kontoart: 02802 Dokumentavgift/tinglysningsgebyrer	194 636,00	0	0
Kontoart:	02809 Andre utgifter til erverv			
44003	Kjøp/salg av annen eiendom	400,00	0	0
	Sum kontoart: 02809 Andre utgifter til erverv	400,00	0	0
Kontoart:	04290 Momskompensasjon			
12112	Utviklingsenheten	62 283,00	0	0
12411	Service og informasjonsavd.	2 681,50	0	0
12413	IKT-avdelingen	114 729,72	0	0
33611	Psykisk helsearbeid	2 250,00	0	0
36111	Omsorg og rehab.adm	2 681,50	0	0
44000	Nybygg/nyanlegg	5 254 418,08	0	0
44001	Kjøp/salg av boligtomter	28 322,58	0	0
44002	Kjøp/salg av næringstomter	2 975,72	0	0
44003	Kjøp/salg av annen eiendom	6 904,70	0	0
44712	Kommunale veger	21 589,68	0	0
	Sum kontoart: 04290 Momskompensasjon	5 498 836,48	0	0
Kontoart:	04700 Overføring til private			
18111	Kirkelig Fellesråd	97 600,00	97 600	0
	Sum kontoart: 04700 Overføring til private	97 600,00	97 600	0
Kontoart:	05100 Avdrag utlån til videreutlån			
92111	Avdrag på lån	2 943 264,75	0	0
	Sum kontoart: 05100 Avdrag utlån til videreutlån	2 943 264,75	0	0
Kontoart:	05201 Videreutlån			
92121	Formidlingslån	11 562 722,00	10 000 000	0
	Sum kontoart: 05201 Videreutlån	11 562 722,00	10 000 000	0
Kontoart:	05209 Andre utlån			
92131	Avdrag andre utlån	500 000,00	500 000	0
	Sum kontoart: 05209 Andre utlån	500 000,00	500 000	0
Kontoart:	05291 Kjøp av andeler			
12311	Lønn og personal	1 175 718,00	1 175 718	0
	Sum kontoart: 05291 Kjøp av andeler	1 175 718,00	1 175 718	0
Kontoart:	05500 Avsetning til bundet inv.fond			
92121	Formidlingslån	1 545 302,29	0	0
	Sum kontoart: 05500 Avsetning til bundet inv.fond	1 545 302,29	0	0

Kontoart:	06509 Salg av avgiftspliktige varer og tjenester			
44000	Nybygg/nyanlegg	-150 000,00	0	0
	Sum kontoart: 06509 Salg av avgiftspliktige vare	-150 000,00	0	0
Kontoart:	06700 Salg av tomter			
44000	Nybygg/nyanlegg	-1 311,00	0	0
44001	Kjøp/salg av boligtomter	-418 130,00	0	0
44003	Kjøp/salg av annen eiendom	-6 226 240,00	0	0
	Sum kontoart: 06700 Salg av tomter	-6 645 681,00	0	0
Kontoart:	06701 Salg av bygninger og anlegg			
44003	Kjøp/salg av annen eiendom	-1 855 286,00	0	0
99900	Finansiering investeringer	0,00	-8 238 000	0
	Sum kontoart: 06701 Salg av bygninger og anleg	-1 855 286,00	-8 238 000	0
Kontoart:	07700 Refusjon fra private			
44001	Kjøp/salg av boligtomter	-2 799,00	0	0
44002	Kjøp/salg av næringstomter	-47 110,00	0	0
	Sum kontoart: 07700 Refusjon fra private	-49 909,00	0	0
Kontoart:	08100 Andre statlige overføringer			
51114	Tilskudd til idrett og friluftsliv	-400 000,00	-400 000	0
	Sum kontoart: 08100 Andre statlige overføringer	-400 000,00	-400 000	0
Kontoart:	09100 Bruk av lån			
92121	Formidlingslån	-11 562 722,00	0	0
99900	Finansiering investeringer	-22 183 102,13	-33 847 822	-43 618 000
	Sum kontoart: 09100 Bruk av lån	-33 745 824,13	-33 847 822	-43 618 000
Kontoart:	09202 Avdrag på videreutlån			
92121	Formidlingslån	-2 010 550,94	0	0
	Sum kontoart: 09202 Avdrag på videreutlån	-2 010 550,94	0	0
Kontoart:	09203 Ekstra.ord.avdrag form.lån			
92121	Formidlingslån	-2 404 049,00	0	0
	Sum kontoart: 09203 Ekstra.ord.avdrag form.lån	-2 404 049,00	0	0
Kontoart:	09209 Avdrag på andre utlån			
92131	Avdrag andre utlån	-422 000,00	-422 000	0
	Sum kontoart: 09209 Avdrag på andre utlån	-422 000,00	-422 000	0
Kontoart:	09400 Bruk av disposisjonsfond			
99900	Finansiering investeringer	0,00	0	-1 700 000
	Sum kontoart: 09400 Bruk av disposisjonsfond	0,00	0	-1 700 000
Kontoart:	09480 Bruk av ubundne investeringsfond			
92131	Avdrag andre utlån	-500 000,00	-500 000	0
99900	Finansiering investeringer	-2 945 855,86	-2 945 856	0
	Sum kontoart: 09480 Bruk av ubundne investerin	-3 445 855,86	-3 445 856	0
Kontoart:	09700 Overføring fra driftsregnskapet			
99900	Finansiering investeringer	-5 561 055,00	-5 402 840	-4 550 000
	Sum kontoart: 09700 Overføring fra driftsregnsk	-5 561 055,00	-5 402 840	-4 550 000
	T O T A L T	0,00	0	0

DRIFTSREGNSKAPET 2013 - PR. ANSVAR

		Regnskap	Buds(end)	Budsjett
		2013	2013	2013
11111	Kommunestyret	432 053,83	788 690	788 690
11112	Formannskapet	1 673 519,00	1 666 294	1 666 294
11113	Hovedutvalg for levekår	127 643,29	0	0
11114	Hovedutvalg for LMT	222 705,83	0	0
11115	Ungdommens kommunestyre	81 108,53	95 161	95 161
11116	Eldrerådet	65 666,40	0	0
11117	Skatteutvalg	0,00	16 513	16 513
11118	Takstutvalg	14 748,41	19 526	19 526
11119	Andre råd og utvalg	34 443,40	0	0
11121	Kontrollutvalg	939 690,12	1 054 210	1 054 210
11131	Tilskudd politiske partier	59 029,40	68 580	68 580
11141	Valg	169 060,32	215 672	215 000
11190	Tronhus Hesteavlseter	-299,23	0	0
11911	Tilleggsbevilgninger	116 234,00	1 365 943	4 637 000
12111	Sjefskontor	5 081 043,92	4 872 236	4 837 682
12112	Utviklingsenheten	1 117 459,22	795 551	783 735
12311	Lønn og personal	5 234 135,38	5 547 068	5 519 275
12312	Opplæringskontor	2 196 903,91	1 634 178	1 610 530
12314	Tillittsvalgte	848 394,84	937 664	930 683
12411	Service og informasjonsavd.	3 114 618,19	3 213 451	3 185 035
12413	IKT-avdelingen	7 207 724,79	7 480 179	7 462 526
12416	Regnskap og skatteavd.	4 242 523,18	4 776 251	4 746 610
12511	Fellesutgifter	1 915 106,69	1 244 372	1 244 372
12512	Kantine	265 837,00	275 590	275 590
12550	Fellesprosjekter SA	-1 154 522,00	0	0
12711	Overformynderi	40 424,78	37 988	37 988
17112	Konsesjonskraft	-6 777 791,00	-7 193 000	-7 193 000
17311	Andre næringsformål	-4 210 699,36	-4 100 000	-4 100 000
18111	Kirkelig Fellesråd	5 117 495,90	5 094 000	5 094 000
18112	Tilsk. trossamfunn	92 725,00	60 000	60 000
19511	Pensjonsforhold	-2 966 491,67	0	0
22111	Dokka Barneskole	23 055 597,76	22 313 710	22 179 033
22112	Skolefritidsordn. - Dokka	602 674,89	306 790	292 848
22211	Torpa Barne- og Ungd.skole	18 738 401,31	17 312 570	17 202 260
22212	Skolefritidsordn. - Torpa	525 854,37	468 642	460 585
22311	Dokka Ungdomsskole	15 164 053,90	15 207 508	15 085 271
22411	Voksenopplæringen	181 495,04	1 881 843	1 807 037
22415	Flyktningeadministrasjonen	0,00	26 963	26 963
22511	Skoleskyss	3 326 488,89	3 068 000	3 068 000
23311	Torpa Barnehager	9 052 729,59	9 530 474	9 411 000
23411	Dokka Barnehager	18 994 307,75	18 844 367	18 595 000
23611	Nordsinni Barnehager	5 474 260,46	5 777 622	5 705 000
24911	Generell barnehageadm.	390 165,22	504 137	501 517
24921	Generell skoleadm	1 909 056,95	1 996 003	1 987 483
29111	Kulturskole	2 521 960,34	2 467 130	2 394 000
31111	Sosialkontor	4 126 015,01	3 963 194	3 936 112
31112	Økonomisk sosialhjelp	2 669 900,80	2 536 865	2 536 704
31115	Tiltak rusmiddelbrukere	-62 083,56	0	0
31116	Krisesenter	19 570,00	77 184	77 184
31117	Andre botiltak	127,00	0	0
33111	Familie og helse - adm	2 670 591,59	3 423 113	3 404 125

33112	Fysak	165 914,16	414 022	411 452
33211	Torpa Legestasjon	2 406 604,20	2 581 220	2 575 032
33212	Dokka Legestasjon	3 598 161,66	3 618 864	3 609 071
33311	Miljørettet helsevern	1 174 970,17	698 123	695 017
33411	Helsestasjon	2 656 222,68	2 731 517	2 711 828
33412	Skolehelsetjeneste	8 799,35	135 900	135 900
33413	Jordmortjeneste	201 675,00	163 523	162 089
33414	Helsestasjonstjenesten for ungdom	1 591,94	16 300	16 300
33511	Fysioterapitjeneste	3 850 909,66	3 621 582	3 609 692
33512	Ergoterapitjeneste	1 061 932,28	1 069 545	1 061 583
33513	Ambulerende vaktmester	870 518,92	894 449	886 707
33611	Psykisk helsearbeid	4 003 413,34	4 337 897	4 305 341
33612	Dagavdeling	91 876,66	128 500	128 500
33613	Støttekontakter	551 462,92	473 683	470 767
33711	PPT-tjenester	1 755 242,99	2 443 354	2 426 312
33811	Barnevernsadm	2 239 416,19	3 018 341	2 991 773
33812	Tiltak barnevern	11 252 190,40	8 097 123	8 053 021
33911	Barnebolig	1 121 072,60	2 323 696	2 295 514
33912	Omsorgslønn/støttekontakter/avlastning	3 733 954,54	2 919 375	2 892 976
33913	Bofellesskap Vokksgata	0,00	-123 779	-173 000
35111	Tilrettelagte tjenester adm.	289 125,76	0	0
36111	Omsorg og rehab.adm	2 684 150,51	3 177 747	3 163 596
36112	Tildelingskontor	2 410 030,36	2 861 860	2 716 748
36113	Fagteam	2 937 268,06	2 792 515	2 762 217
36114	Vaskeri	629,00	0	0
36115	Ambulerende vaktmester	0,01	0	0
36121	Hjemmetjenesten - Dokka	16 273 174,37	16 580 666	15 616 185
36122	Adm. hjemmetj./miljøarb.tj.	1 279 605,55	598 105	597 347
36123	Landmo omsorgssenter	3 394,23	0	0
36131	Hjemmetjenesten - Torpa	13 422 574,39	13 532 100	13 381 506
36132	Dagsenter - Torpa	1 140 399,60	1 447 868	1 432 114
36133	Korsvold omsorgssenter	23 882,20	0	0
36134	Korsvold dagsenter	-9 128,90	0	0
36135	Furuholtet bofellesskap	-948,12	0	0
36141	Rudsgata bofellesskap	15 592 054,13	15 902 036	15 705 579
36142	Snertinn bofellesskap	6 720 721,57	7 641 342	7 548 344
36143	Furuholtet bofellesskap	4 730 653,39	4 715 545	4 662 335
36144	BPA	3 193 520,15	1 966 535	1 936 586
36151	Snertinn bofellesskap	-92 009,57	0	0
36152	Brukerstyrt personlig	964,68	0	0
36161	Kjøkken drift	5 342 741,40	5 066 961	5 012 861
36162	Vaskeri	1 266 190,40	1 091 168	1 081 133
36171	Administrasjon LOR	-8 807 575,74	-9 459 376	-9 459 376
36172	Landmo	19 529 901,37	18 774 329	18 564 452
36173	Soltun	11 874 531,18	11 923 644	11 791 666
36174	Rehabiliteringsavdelingen	12 282 626,27	12 792 843	11 548 806
36175	Dagsenter Dokka	634 393,13	404 302	399 904
39990	Samh medfinansiering	9 559 125,00	8 392 000	8 392 000
39991	Samh utskrivningsklare pasienter	864 000,00	240 000	240 000
44001	Kjøp/salg av boligtomter	2 179,83	0	0
44111	Teknisk drift og eiendom adm.	1 026 619,64	3 124 205	3 105 833
44121	Andre boligtiltak (Husb.midl.)	208 901,55	218 234	216 811
44211	Vedlikehold	8 833 068,75	8 472 552	8 422 974
44212	Renhold	11 582 829,77	12 588 891	12 449 568
44213	Felleskostn. komm. eiendommer	5 144 093,23	5 934 700	5 934 700
44281	Vaktjenester	96 296,00	105 000	105 000

44311	Festetomter	-157 890,04	-131 000	-131 000
44312	Jordeiendommer	-6 256,00	-15 000	-15 000
44511	Maskinforvaltning	4 276,60	0	0
44512	Verksted / lager	1 824,28	0	0
44611	Prosjekter TDE / Snekkerlaget	-4 583,00	0	0
44612	Sysselsettingstiltak	189 316,17	198 916	197 319
44613	Vedsenteret TDE	495 176,49	453 239	447 402
44712	Kommunale veger	4 467 575,45	3 016 670	3 006 892
44713	Gatelys	584 468,86	541 000	541 000
44811	Brannvern	3 969 201,07	3 965 463	3 939 523
45111	Vannforsyning	-1 649 302,84	-1 828 751	-1 843 556
45211	Ledningsnett kloakk	-6 810 734,87	-6 360 833	-6 371 692
45212	Renseanlegg	3 656 098,75	3 495 756	3 481 240
45213	Septikslam	-136 221,17	-441 623	-443 001
45311	Renovasjon	-512 514,31	-962 695	-968 487
45811	Feiervesen	-257 403,19	-302 223	-311 526
51111	Kulturadministrasjon	1 186 221,10	1 194 900	1 187 655
51112	Egne arrangementer	170 948,67	134 379	134 379
51113	Tilsk. allmen kultur	381 656,00	480 000	480 000
51114	Tilskudd til idrett og friluftsliv	1 459 000,00	1 583 000	1 583 000
51211	Randsfjordmuseene	306 365,85	305 000	305 000
51212	Bygdebok	-30 703,00	0	0
51411	Bibliotek	1 739 011,60	1 707 376	1 697 544
51511	Kino	84 675,91	46 934	44 849
51711	Parken Ungdomsklubb	1 531 068,31	1 526 101	1 514 573
71111	Administrasjon landbruk	730 277,76	757 126	751 759
71121	Landbruksvikar	399 553,45	37 034	28 426
71122	Landbrukskontoret	1 959 850,76	1 780 014	1 766 659
71123	Skogeiendommer	40 278,93	-82 607	-82 607
71124	Veterinærvaktordningen	-17 096,40	-12 706	-12 706
71131	Plan	627 188,03	967 232	959 769
71141	Miljøvern	5 010,17	8 976	8 925
71142	Jakt og viltstell	28 897,72	-4 445	-4 643
71143	Fiskestell	14 538,50	0	0
75151	Bygg	-125 795,75	-3 429	-19 203
75152	Oppmåling	1 731 491,20	1 161 957	1 143 621
81111	Skatter	-120 603 424,75	-120 378 000	-120 378 000
81121	Eiendomsskatt	-14 208 773,66	-13 948 000	-12 948 000
82111	Statlige rammetilskudd	-221 941 133,00	-223 087 000	-223 087 000
82521	Moms investering	-5 498 836,48	-6 452 840	-5 600 000
82522	Kompensasjonstilskudd	-3 005 733,00	-3 065 000	-3 065 000
91111	Renter / omkostninger på lån	9 293 767,42	11 120 000	11 120 000
91112	Andre renter / omkostninger	-7 972 721,21	-6 400 000	-6 400 000
92111	Avdrag på lån	14 782 570,00	14 906 000	14 906 000
93111	Disposisjonsfond	-1 209 025,00	-1 435 000	-435 000
93121	Bundne driftsfond	61 800,00	0	0
97111	Overf.til kapitalregnskap	5 402 840,00	5 402 840	4 550 000
99111	Ikke disponert nette dr.res	3 395 626,43	0	0
	TOTALT	0,00	0	0

BALANSE 2013

	IB	Bevegelse	UB
Kontoart: 21000001 Kasse	74 601,75	-30 397,69	44 204,06
Kontoart: 21000020 Kasse - Dagsenter Dokka	1 000,00	0,00	1 000,00
Kontoart: 21000021 Kasse - Kino	3 000,00	2 000,00	5 000,00
Kontoart: 21000022 Kasse - Bibliotek Dokka	250,00	0,00	250,00
Kontoart: 21000023 Kasse - Bibliotek Torpa	2 633,50	-2,50	2 631,00
Kontoart: 21000024 Kasse - Landmo kjøkken	200,00	0,00	200,00
Kontoart: 21000025 Kasse - Korsvold kjøkken	200,00	0,00	200,00
Kontoart: 21000026 Kasse - Dokka Helsehus	8 187,00	-280,00	7 907,00
Kontoart: 21020001 DnbNor 2075 07 03152	32 133 976,26	-4 593 129,84	27 540 846,42
Kontoart: 21020005 Sp.bank NOR - 2000.49.003	806 296,04	-32 144,19	774 151,85
Kontoart: 21020007 Den norske bank - 7878.06	418 001,40	803 987,77	1 221 989,17
Kontoart: 21020010 Nordea - 6179.05.00945	2 303 556,28	2 055 594,43	4 359 150,71
Kontoart: 21020011 S.B NOR-2075.07.21134 leg	20 005,28	5 731,57	25 736,85
Kontoart: 21020012 S.B NOR-2075.07.21142 bol	-2 174 476,57	3 121 267,63	946 791,06
Kontoart: 21020016 OCR-KONTO-KMF-05.86805	6 535 021,55	2 347 375,89	8 882 397,44
Kontoart: 21020017 OCR-KONTO-PRO-05.87089	780 394,65	-409 948,14	370 446,51
Kontoart: 21020065 S.B NOR-2075.07.28465 dis	429 435,25	12 964,23	442 399,48
Kontoart: 21020066 S.B NOR-2075.07.28376 b.d	1 977 060,11	59 685,52	2 036 745,63
Kontoart: 21020067 S.B NOR-2075.07.28384 ub.	311 176,43	4 459 704,59	4 770 881,02
Kontoart: 21020068 S.B NOR2075.07.28457 b.ka	38 498,06	1 162,22	39 660,28
Kontoart: 21098003 Gj.nor-2075.20.53031 g.La	39 544,80	1 045,42	40 590,22
Kontoart: 21098006 Gj.no-2075.64.51627 Landm	4 038,30	-748,30	3 290,00
Kontoart: 21098007 DnB NOR-5082.05.96258 gav	48 386,63	-9 744,45	38 642,18
Kontoart: 21098008 DnB NOR-5082.05.96223 gav	52 766,86	-4 336,00	48 430,86
Kontoart: 21098009 DnB NOR-5082.05.96231 gav	7 077,66	-1 443,93	5 633,73
Kontoart: 21098010 S.B NOR-2075.07.21045 ska	11 204 167,00	55 068,00	11 259 235,00
Kontoart: 21098014 Gavekto. - Omsorg for kre	19 599,62	585,13	20 184,75
Kontoart: 21098015 Gavekto Sollihaugens 1503	1 071 402,64	7 192,26	1 078 594,90
Kontoart: 21098016 Gj.nor-2075.07.21312 g.hj	28 057,44	-12 265,48	15 791,96
Kontoart: 21098017 Gj.nor-2075.07.21304 g.hj	25 404,25	26 250,08	51 654,33
Kontoart: 21098018 Gj.nor-2075.20.74268 g.ko	20 398,33	-3 614,21	16 784,12
Kontoart: 21098019 DnbNor - 2075 20 30678 -	45 240,15	-1 222,77	44 017,38
Kontoart: 21120006 DnD NOR obligasjon 20	2 859 101,00	118 980,00	2 978 081,00
Kontoart: 21120012 Dnb Nor Bank CLN	2 487 500,00	-2 487 500,00	0,00
Kontoart: 21120017 Pål. rtr. Dnb Nor Bank CL	694,00	-694,00	0,00
Kontoart: 21120022 Aksjer - DnbNor Selektiv	2 005 650,00	414 634,00	2 420 284,00
Kontoart: 21120024 DnbNor Norden (III)	1 121 636,00	437 756,00	1 559 392,00
Kontoart: 21120025 DnbNor Obx. omset. fond	3 881 837,00	865 902,00	4 747 739,00
Kontoart: 21120026 Vital Eiendomsfond	3 993 500,00	66 500,00	4 060 000,00
Kontoart: 21120027 DnbNor Miljøinvest	273 791,00	134 792,00	408 583,00
Kontoart: 21120028 Obl. Sparebank 1 SR-bank	1 501 950,00	-1 501 950,00	0,00
Kontoart: 21120029 Pål. rtr. Obl. Sparebank1	81 267,00	-81 267,00	0,00
Kontoart: 21120031 Obl. Larvikbanken Brunlan	3 019 200,00	-14 700,00	3 004 500,00
Kontoart: 21120032 Pål. rtr. Larvikbanken Br	3 713,00	-250,00	3 463,00
Kontoart: 21170002 Obl. Yara International	1 037 000,00	-41 600,00	995 400,00
Kontoart: 21170004 Pål. rtr. Obl. Yara Inter	775,00	-25,00	750,00
Kontoart: 21238003 Dnb Likviditet 20 III	13 905 507,00	280 978,00	14 186 485,00
Kontoart: 21310005 Skogavgift	57 510,67	-32 512,66	24 998,01
Kontoart: 21310140 Staten-forv.refusjon	6 633 894,00	926 478,00	7 560 372,00
Kontoart: 21310155 Forv.ref.sykep/fødselsp	2 837 002,00	-387 074,00	2 449 928,00
Kontoart: 21314914 Fylkes.sk.sjefen oppgj.mv	3 687 097,00	126 065,00	3 813 162,00
Kontoart: 21331001 Formidlingslån - Lindorff	45 160,06	-10 868,34	34 291,72
Kontoart: 21331002 Sosiallån - Lindorff	1 689,00	108,26	1 797,26

Kontoart: 21350011 Ringsaker kommune-arb.kap	1 301 684,70	0,00	1 301 684,70
Kontoart: 21350012 Ringsaker kommune-fysisk	112 000,00	0,00	112 000,00
Kontoart: 21350013 Ringsaker kommune-finans.	2 120 000,00	0,00	2 120 000,00
Kontoart: 21350021 S. Land kommune	8 265,38	186 318,45	194 583,83
Kontoart: 21350025 Gjøvik Kommune - FOKSO	367 891,00	-367 891,00	0,00
Kontoart: 21350030 Forventet fra private	609 209,75	-135 584,00	473 625,75
Kontoart: 21350040 Korts.fordring Fylkeskomm	0,00	53 758,00	53 758,00
Kontoart: 21350055 Land kommunerevisjon	715 431,00	88 701,00	804 132,00
Kontoart: 21375105 KOMFAKT - 01KAVG	3 122 614,65	-221 953,93	2 900 660,72
Kontoart: 21375106 KOMFAKT - 02KTIL	0,00	215 350,00	215 350,00
Kontoart: 21375110 KOMFAKT - 10KPLN	1 538 516,63	-126 767,77	1 411 748,86
Kontoart: 21375111 KOMFAKT - 11KDRI	1 267 443,00	-797 931,61	469 511,39
Kontoart: 21375120 KOMFAKT - 20KBAR	888 129,57	11 252,86	899 382,43
Kontoart: 21375121 KOMFAKT - 20KSFO	306 839,00	30 414,00	337 253,00
Kontoart: 21375123 KOMFAKT - 23KKS	90 238,00	-2 855,00	87 383,00
Kontoart: 21375125 KOMFAKT - 25KDOP	244 027,00	703 930,00	947 957,00
Kontoart: 21375130 KOMFAKT - 30KOMS	526 339,00	-403 907,00	122 432,00
Kontoart: 21375136 KOMFAKT - 36KFHS	227 671,00	-34 118,00	193 553,00
Kontoart: 21375140 KOMFAKT - 40KKUL	61 001,00	-36 035,00	24 966,00
Kontoart: 21375150 KOMFAKT - 50KHUS	283 385,50	469 390,00	752 775,50
Kontoart: 21375151 KOMFAKT - 51KHKL	244 127,00	164 929,00	409 056,00
Kontoart: 21375160 KOMFAKT - 60KADM	359 891,00	19 063,00	378 954,00
Kontoart: 21375299 Procasso - interim v/ bet	-1 748,00	-3 574,00	-5 322,00
Kontoart: 21399001 Interimskonto: Kasse	1 453,00	-483 022,80	-481 569,80
Kontoart: 21399003 Interimskonto: DnB NOR	14 593 563,43	-1 910 534,90	12 683 028,53
Kontoart: 21399004 Interimskonto: Nordea	31 993,00	-31 993,00	0,00
Kontoart: 21914001 Arb.g.avg. av premietrekk	2 029 825,00	-1 361 445,00	668 380,00
Kontoart: 21941001 Premieavvik - KLP	14 395 921,00	-9 655 638,00	4 740 283,00
Kontoart: 22041001 Pensjonsmidler - KLP	423 970 759,00	43 065 226,00	467 035 985,00
Kontoart: 22041002 Pensjonsmidler - SPK	60 743 833,00	726 789,00	61 470 622,00
Kontoart: 22141010 KLP Egenkapitalinnskudd	11 232 851,00	1 175 718,00	12 408 569,00
Kontoart: 22163010 Andeler i A/L Bibliotekse	1 500,00	0,00	1 500,00
Kontoart: 22168030 A/S Sentrumsbygg,aksjer	7 103 400,00	0,00	7 103 400,00
Kontoart: 22168031 A/S Sentrumsbygg-obligasj	3 473 000,00	0,00	3 473 000,00
Kontoart: 22168032 Andelskapital i Viken Sko	106 680,00	0,00	106 680,00
Kontoart: 22168037 VOKKS A/S-aksjer	28 000 000,00	0,00	28 000 000,00
Kontoart: 22168038 VOKKS AS - Andel overkurs	24 534 667,00	0,00	24 534 667,00
Kontoart: 22168041 Andeler/aksjer GLT Helse/	42 500,00	0,00	42 500,00
Kontoart: 22168051 Aksjer i Totenprodukter	105 000,00	0,00	105 000,00
Kontoart: 22168052 Lhmr.produkter A/S aksjer	2 000,00	0,00	2 000,00
Kontoart: 22168060 Aksjer-ASVO	50 000,00	0,00	50 000,00
Kontoart: 22168062 Aksjer-LVK/Kommunekraft	1 000,00	0,00	1 000,00
Kontoart: 22170010 4-h-klubbene 1 aksje kr 1	100,00	0,00	100,00
Kontoart: 22170020 Torpa elveeierlag 12 aksj	120,00	0,00	120,00
Kontoart: 22170035 Andler Dokka/Etna vatning	59 268,00	0,00	59 268,00
Kontoart: 22170052 Aksjeområdets utmarkslag	1,00	0,00	1,00
Kontoart: 22170054 Dokka-Etna grunneierlag	30,00	0,00	30,00
Kontoart: 22170058 Hybelhus studentbyen - Os	25 000,00	0,00	25 000,00
Kontoart: 22170062 Studentbyen på Sogn - lei	24 000,00	0,00	24 000,00
Kontoart: 22170064 Aksjer-A/S Valdresbanen	10 000,00	0,00	10 000,00
Kontoart: 22170066 5 aksjer Aktieselskapet V	500,00	0,00	500,00
Kontoart: 22170068 Aksjer-Dokka Møbler Eiend	2 835 000,00	0,00	2 835 000,00
Kontoart: 22170070 Aksjer SØAS (Synnfjell Øs	350 000,00	0,00	350 000,00
Kontoart: 22170071 Aksjer - Landeveien BA	1 000,00	0,00	1 000,00
Kontoart: 22170072 Synnfjell Dokkfløy Utmark	40,00	0,00	40,00
Kontoart: 22170080 Aksjer Randsfjordsmuseene	16 500,00	0,00	16 500,00

Kontoart: 22170081 Dokkadeltaet Nasjonale V	150 000,00	0,00	150 000,00
Kontoart: 22170090 Innlandet revisjon IKS	78 800,00	0,00	78 800,00
Kontoart: 22170099 Landsbyen Næringshage	209 000,00	0,00	209 000,00
Kontoart: 22268020 VOKKS AS/S-ansvarlig lån	50 000 000,00	0,00	50 000 000,00
Kontoart: 22270012 N.Land idrettslag-lån ski	65 000,00	0,00	65 000,00
Kontoart: 22270013 N.Land I.L. - Lån anleggs	778 000,00	-197 000,00	581 000,00
Kontoart: 22275001 Formidlingslån - forvalte	30 875 312,88	7 087 894,42	37 963 207,30
Kontoart: 22275016 Sosiallån-forvaltet av Li	268 133,12	1 821,01	269 954,13
Kontoart: 22375030 Lån - Dokka Møbler Eiendo	2 687 500,00	275 000,00	2 962 500,00
Kontoart: 22499000 Utstyr, maskiner og trans	18 793 074,00	1 078 181,72	19 871 255,72
Kontoart: 22799000 Fast eiendom og anlegg	492 867 094,00	18 005 305,21	510 872 399,21
Kontoart: 23210050 Skogavgift	-57 510,67	32 512,66	-24 998,01
Kontoart: 23214010 Forskuddstrekk	-11 204 167,00	-55 060,00	-11 259 227,00
Kontoart: 23214020 Påleggstrekk	-59 566,58	34 633,34	-24 933,24
Kontoart: 23214030 Arbeidsgiveravgift	-7 936 080,76	850 897,27	-7 085 183,49
Kontoart: 23214031 Arb.giv,avg av avsatte fe	-4 055 381,56	4 050 844,83	-4 536,73
Kontoart: 23214032 Arb.giv,avg av avsatte fe	-7 991,96	-4 295 995,71	-4 303 987,67
Kontoart: 23214911 Fylkessk.sjef.oppgj.§11.1	1 093 452,00	-335 239,00	758 213,00
Kontoart: 23214912 Fylkessk.sjef oppgj.kom.s	2 464,00	-8 414,00	-5 950,00
Kontoart: 23214913 Fylkes.sk.sjef oppgj.§ 11	-355 729,00	129 851,00	-225 878,00
Kontoart: 23220010 Skyldig-påløpne renter	-1 004 233,52	-139 312,00	-1 143 545,52
Kontoart: 23250001 Gjennomgangskonto	0,00	1 875,00	1 875,00
Kontoart: 23250006 Gjennomgangskonto for ska	20 540,00	-20 540,00	0,00
Kontoart: 23250010 Andre kommuner	0,00	-368 910,00	-368 910,00
Kontoart: 23270001 Kortsiktig gjeld private	-563 000,00	-506 500,00	-1 069 500,00
Kontoart: 23270030 Obs -konto kasse	-29 275,00	-1 000,00	-30 275,00
Kontoart: 23270150 Depositum-nøkler Dokkahal	-6 500,00	0,00	-6 500,00
Kontoart: 23275000 Leverandørgjeld	-13 816 988,11	-3 407 767,48	-17 224 755,59
Kontoart: 23275001 Leverandørgjeld-Trekk i l	0,00	-307,07	-307,07
Kontoart: 23275011 Negativ netto lønn	0,00	8 116,82	8 116,82
Kontoart: 23275101 Feriep.-opptjent dette år	0,00	-30 467 281,04	-30 467 281,04
Kontoart: 23275102 Feriep.-opptjent forrige	-28 728 206,12	28 728 206,12	0,00
Kontoart: 23298011 N.land kirk.fellesråd-gra	-11 950,00	11 950,00	0,00
Kontoart: 23299001 Interimskonto-kasse	-12 800,00	11 148,00	-1 652,00
Kontoart: 23299004 Interimskonto DNB	-1 708 640,07	429 167,42	-1 279 472,65
Kontoart: 23299007 Motkonto - bet. fra Acos	23 096,75	-2 412,75	20 684,00
Kontoart: 23299008 Interimskonto - Lev. - Me	-389 752,90	3 634 017,38	3 244 264,48
Kontoart: 23914002 Premieaavik spk	-98 447,00	40 496,00	-57 951,00
Kontoart: 23941002 Premieavvik spk	-698 209,00	287 207,00	-411 002,00
Kontoart: 24014001 Arb.giv avg.av pensjonsmi	-15 497 520,00	-2 204 793,17	-17 702 313,17
Kontoart: 24014002 Arb.g.avg.av pensjonsm.sp	-3 280 008,00	-229 815,34	-3 509 823,34
Kontoart: 24041001 Pensjonsforpl.-klp	-533 882 249,00	-58 702 057,00	-592 584 306,00
Kontoart: 24041002 Pensjonsforpl.-spk	-84 006 304,00	-2 356 684,00	-86 362 988,00
Kontoart: 24519042 Husbanken 11503559 -4 Lå	-156 716,00	16 498,00	-140 218,00
Kontoart: 24519043 Husbanken-11495363 1 lån	-495 640,00	44 060,00	-451 580,00
Kontoart: 24519044 Husbanken-9911.49.10722	-433 520,00	75 101,00	-358 419,00
Kontoart: 24519045 Husbanken-11505884-4 Lån	-2 378 243,00	222 266,00	-2 155 977,00
Kontoart: 24519046 Husbanken 115088353 2009	-3 749 990,00	333 336,00	-3 416 654,00
Kontoart: 24519047 Husbanken 115129751 2010	-4 166 665,00	635 279,00	-3 531 386,00
Kontoart: 24519048 Husbanken 115155376 2010	-4 333 332,00	333 334,00	-3 999 998,00
Kontoart: 24519049 Husbanken 11516441 Lån 20	-4 499 999,00	333 334,00	-4 166 665,00
Kontoart: 24519050 Husbanken 115204950 lån 2	-13 623 547,00	842 747,00	-12 780 800,00
Kontoart: 24519052 HB 11524118/1/1 Startlån	0,00	-9 666 666,00	-9 666 666,00
Kontoart: 24520030 Kom.b.-9900.20.60529	-19 444 480,00	925 920,00	-18 518 560,00
Kontoart: 24520049 Kom.b.-9900.20.10262	-25 024 860,00	1 191 660,00	-23 833 200,00
Kontoart: 24520050 Kom.b.-9900.20.10424	-8 404 200,00	400 200,00	-8 004 000,00

Kontoart: 24520051 Kom.b.-9900.20.10696	-3 483 260,00	183 340,00	-3 299 920,00
Kontoart: 24520054 Kom.b.-9900.20.30964	-550 000,00	50 000,00	-500 000,00
Kontoart: 24520057 Kom.b-lån nr 20080536	-56 596 520,00	2 572 580,00	-54 023 940,00
Kontoart: 24520058 Komm.banken 20090199 2009	-37 025 040,00	2 056 940,00	-34 968 100,00
Kontoart: 24520059 Kom.banken 20100469 2010	-24 932 000,00	1 084 000,00	-23 848 000,00
Kontoart: 24520060 Kom.banken 20100972 2010	-1 955 000,00	85 000,00	-1 870 000,00
Kontoart: 24520061 Kom.banken 20110804 2011	-11 500 800,00	479 200,00	-11 021 600,00
Kontoart: 24520062 Kom.banken 20120429 2012	-40 000 000,00	1 648 640,00	-38 351 360,00
Kontoart: 24520063 Kom.banken 20120455 refin	-40 884 690,00	1 362 820,00	-39 521 870,00
Kontoart: 24520099 Forskuddsbet. husleie fra	-900 000,00	100 000,00	-800 000,00
Kontoart: 24541001 Klp-9921.33.71101	-18 514 443,33	622 332,00	-17 892 111,33
Kontoart: 24541002 Klp-9921.03.92771	-4 784 058,00	683 438,00	-4 100 620,00
Kontoart: 24541004 KLP 030420971 2009	-23 408 000,00	1 064 000,00	-22 344 000,00
Kontoart: 24541005 KLP Kommunekreditt 8317.5	0,00	-32 427 500,00	-32 427 500,00
Kontoart: 25100001 Næringsfond(grkap 6710)kr	-8 257 375,58	1 124 123,00	-7 133 252,58
Kontoart: 25100002 Næringsfond - DA-midler	-1 266 876,25	-964 005,00	-2 230 881,25
Kontoart: 25100005 Fiskestellsmidler	-312 444,01	-7 030,00	-319 474,01
Kontoart: 25100006 Viltstellmidler	-104 852,94	-2 359,00	-107 211,94
Kontoart: 25100011 DN - Viltfond	-423 888,05	-55 131,00	-479 019,05
Kontoart: 25100020 Gaver Landmo	-43 408,10	2 817,88	-40 590,22
Kontoart: 25100021 Gaver Landmo BBS	-4 002,57	712,57	-3 290,00
Kontoart: 25100022 Gaver Hjemmetjenesten	-27 820,14	12 028,18	-15 791,96
Kontoart: 25100023 Gaver Hjemmetjenesten	-24 932,30	-26 722,03	-51 654,33
Kontoart: 25100024 Gaver Korsvold	-16 294,18	-489,94	-16 784,12
Kontoart: 25100025 Gaver Rehab.	-47 482,71	8 840,53	-38 642,18
Kontoart: 25100026 Gaver Landmo 2. etg.	-52 297,29	3 866,41	-48 430,88
Kontoart: 25100027 Gaver Landmo - Soltun	-6 644,51	1 010,78	-5 633,73
Kontoart: 25100028 Gavekonto - Omsorg for kr	-19 445,30	-739,45	-20 184,75
Kontoart: 25100029 Gavekonto Sollihaugens	-1 061 804,53	-16 790,37	-1 078 594,90
Kontoart: 25100050 Tronhus Hesteavlseter	-43 718,15	0,00	-43 718,15
Kontoart: 25100100 Til.tiltak ansvarsomr 1	-924 422,58	-469 495,91	-1 393 918,49
Kontoart: 25100200 Til:tiltak ansvarsområde	-1 931 104,68	187 880,95	-1 743 223,73
Kontoart: 25100300 Til:tiltak ansvarsområde	-1 129 444,92	313 252,31	-816 192,61
Kontoart: 25100400 Til:tiltak ansvarsområde	-1 583 250,22	-368 722,00	-1 951 972,22
Kontoart: 25300001 Kapitalfond	-1 208 810,00	500 000,00	-708 810,00
Kontoart: 25300005 Kraftaksjefond	-352 225,98	0,00	-352 225,98
Kontoart: 25300100 Til:tiltak ansvarsområde	-2 154 988,18	233 100,57	-1 921 887,61
Kontoart: 25300200 Til:tiltak ansvarsområde	-200 000,00	0,00	-200 000,00
Kontoart: 25300300 Til:tiltak ansvarsområde	-294 617,49	24 617,49	-270 000,00
Kontoart: 25300400 Til:tiltakansvarsområde 4	-3 704 020,96	2 688 137,80	-1 015 883,16
Kontoart: 25500001 Bundne kap.fond	-37 000,00	0,00	-37 000,00
Kontoart: 25500002 01021 Skatepark parken	-17 312,00	0,00	-17 312,00
Kontoart: 25500010 Ekstraord. avdrag - avset	-1 211 599,99	-1 545 302,29	-2 756 902,28
Kontoart: 25600001 Gen.disposisjonsfond	-12 270 840,35	6 465 321,78	-5 805 518,57
Kontoart: 25600002 Grendehusfond	-904 726,29	0,00	-904 726,29
Kontoart: 25600003 Kulturfond	-2 150 829,15	-1 000,00	-2 151 829,15
Kontoart: 25600099 Komm. Næringsfond	-395 730,74	0,00	-395 730,74
Kontoart: 25600100 Til:tiltak ansvarsområde	-15 872 683,37	12 105 339,45	-3 767 343,92
Kontoart: 25600200 Til:tiltak ansvarsområde	-1 702 238,07	-152 533,22	-1 854 771,29
Kontoart: 25600300 Til:tiltak ansvarsområde	-134 533,00	134 533,00	0,00
Kontoart: 25600400 Til:tiltak ansvarsområde	-745 877,63	468 411,22	-277 466,41
Kontoart: 25600500 Disp.fond til investering	-838 038,77	0,00	-838 038,77
Kontoart: 25810001 Endring av regnskapsprins	-2 480 000,00	0,00	-2 480 000,00
Kontoart: 25810002 Feriepenger 1992	7 812 851,20	0,00	7 812 851,20
Kontoart: 25810003 Påløpte renter 2001	1 105 538,00	0,00	1 105 538,00
Kontoart: 25810004 MVA-komp 2001	-575 960,00	0,00	-575 960,00

Kontoart: 25950001 Regnskapsmessig overskudd	0,00	-3 395 626,43	-3 395 626,43
Kontoart: 25990001 Kapitalkonto	276 757 646,61	37 456 684,99	314 214 331,60
Kontoart: 25990002 Anleggsmidler	-486 102 739,00	-25 557 429,00	-511 660 168,00
Kontoart: 25990100 Salg av fast eiendom	2 324 419,00	2 892 698,00	5 217 117,00
Kontoart: 25990110 Avskrivninger eiendom	13 233 450,00	786 354,00	14 019 804,00
Kontoart: 25990120 Salg av utstyr/maskiner/t	16 667,00	75 208,00	91 875,00
Kontoart: 25990130 Avskrivninger utstyr/tren	2 260 679,00	554 507,00	2 815 186,00
Kontoart: 25990135 Nedskrivning maskiner/uts	252 345,00	-252 345,00	0,00
Kontoart: 25990140 Salg av aksjer og andeler	785 835,00	-785 835,00	0,00
Kontoart: 25990150 Nedskrivning av aksjer og	59 999,00	-59 999,00	0,00
Kontoart: 25990160 Avdrag på formidlingslån	3 277 313,09	1 137 286,85	4 414 599,94
Kontoart: 25990161 Avdrag på sosial lån	46 079,12	-4 818,24	41 260,88
Kontoart: 25990162 Avdrag på næringslån	0,00	-100 000,00	-100 000,00
Kontoart: 25990163 Avdrag på andre utlån	1 473 000,00	-1 051 000,00	422 000,00
Kontoart: 25990170 Avskrivning på formidlings	170 187,64	-99 831,64	70 356,00
Kontoart: 25990171 Avskrivning på sosiallån	175 276,15	-166 976,40	8 299,75
Kontoart: 25990180 Bruk av lånemidler	43 175 858,13	-9 430 034,00	33 745 824,13
Kontoart: 25990250 Bevegelser pensjonsforpli	60 139 750,00	918 992,00	61 058 742,00
Kontoart: 25990251 Arb.giv.avg av pensj.forp	2 110 798,00	323 810,51	2 434 608,51
Kontoart: 25990500 Aktivering av fast eiendo	-39 420 598,00	5 210 491,79	-34 210 106,21
Kontoart: 25990510 Oppskrivning eiendommer	0,00	-3 032 120,00	-3 032 120,00
Kontoart: 25990520 Aktivering utstyr/maskine	-4 224 391,00	239 148,28	-3 985 242,72
Kontoart: 25990540 Kjøp av aksjer og andeler	-1 065 824,00	-109 894,00	-1 175 718,00
Kontoart: 25990550 Oppskrivning aksjer og and	-768 834,00	768 834,00	0,00
Kontoart: 25990600 Utlån - formidlingslån	-10 949 109,30	-613 612,70	-11 562 722,00
Kontoart: 25990601 Utlån- sosiallån	-71 404,26	20 250,76	-51 153,50
Kontoart: 25990603 Utlån - Andre utlån	0,00	-500 000,00	-500 000,00
Kontoart: 25990605 Oppskrivning - utlån	0,00	-10 356,50	-10 356,50
Kontoart: 25990650 Avdrag på eksterne lån	-15 932 691,58	-1 919 167,42	-17 851 859,00
Kontoart: 25990750 Bevegelse pensjonsmidler	-45 169 548,00	1 377 532,00	-43 792 016,00
Kontoart: 29100001 Husbanken - etableringslå	8 448 854,00	-1 562 721,87	6 886 132,13
Kontoart: 29100009 Husbanken 2010	0,13	-0,13	0,00
Kontoart: 29100299 Kommunalbanken	0,33	-0,33	0,00
Kontoart: 29100599 KLP	-0,40	27 964 302,38	27 964 301,98
Kontoart: 29100673 Låneopptak 2012	17 447 403,87	-17 447 403,87	0,00
Kontoart: 29100699 Kommunekreditt	0,31	-0,31	0,00
Kontoart: 29200001 Fremførbart undersk. Spåt	1 479 129,53	-1 479 129,53	0,00
Kontoart: 29200003 Selvkost septikk 2010	97 167,90	-44 412,90	52 755,00
Kontoart: 29200004 Selvkost feiing 2010	222 511,45	168 419,00	390 930,45
Kontoart: 29200005 Selvkost avløp	673 286,44	-507 210,44	166 076,00
Kontoart: 29200007 Selvkost byggsak	601 031,00	4 851,00	605 882,00
Kontoart: 29200008 Selvkost oppmåling	528 551,00	795 707,00	1 324 258,00
Kontoart: 29200009 Selvkost - spredt avløp	0,00	130 444,00	130 444,00
Kontoart: 29999099 Husbanken - ubr.lån motko	-8 448 854,13	1 562 722,00	-6 886 132,13
Kontoart: 29999299 Kommunalbanken -ubr.lån m	-17 447 404,20	17 447 404,20	0,00
Kontoart: 29999599 Klp - ubr.lån	0,40	-27 964 302,38	-27 964 301,98
Kontoart: 29999699 Kommunekreditt - ubr.lån	-0,31	0,31	0,00
Kontoart: 29999999 Selvkost renovasjon 2010	-3 601 677,32	931 331,87	-2 670 345,45
T O T A L T	0,00	0,00	0,00

